敦煌寶藏

黃永武博士 主編

新文豐出版公司印行

黃永武博士 主編

敦煌寶藏

第 40 册

斯 5082 ～ 5214 號

新文豐出版公司 印行

中華民國七十一年九月初版

敦煌寶藏 第四輯 (31-40)

精裝拾冊基價八三三・三元

主編者 黃永武

發行人 高本釗

發行及印刷所 新文豐出版股份有限公司

公司：臺北市雙園街九十六號
電話：三〇六〇七五七・三〇八八六二四
門市部：臺北市羅斯福路一段二十號八樓
電話：三四一五二九三・三四一五二九四
台北郵政三六四三信箱
登記證：局版臺業字第〇六四九號
郵政劃撥：一〇〇四四二號

版權所有

號 499 美

號500 美

號 501 美

號 502 美

號 503 美

號 504 美

美 505 號

號506 美

號 507 美

號 508 美

（色彩之號 508 美即）號 509 美

敦煌寶藏第四〇册目錄

斯五〇八二號　佛說賢劫十方千五百佛名經　一
　　卷上
斯五〇八三號　大般若波羅蜜多經卷第五　一二
斯五〇八四號　大般若波羅蜜多經卷第一百　一三
　　九十二
斯五〇八五號　大般若波羅蜜多經卷第二百一十七　一八
斯五〇八六號　妙法蓮華經卷第四　一九
斯五〇八七號　四分律删補羯磨一卷　三七
斯五〇八八號　沙彌十戒、式叉尼法六法文
　　（含注）　三八
斯五〇八九號　大般若波羅蜜多經卷第二百
　　一十四　四一
斯五〇九〇號　大般若波羅蜜多經卷第四百
　　九十九　四二
斯五〇九一號　大般若波羅蜜多經卷第三百
　　五　四三
斯五〇九二號　大般若波羅蜜多經卷第二百
　　八十八　四四
斯五〇九三號　大般若波羅蜜多經卷第五十　四六
斯五〇九四號　大般若波羅蜜多經卷第四百二十五　四八
斯五〇九五號　大般若波羅蜜多經卷第三百
　　三十卷內略出、三百三十六
　　卷內略出　五二
斯五〇九六號　大般若波羅蜜多經卷第四百
　　四十一　五四
斯五〇九七號　金剛般若波羅蜜經　五六
斯五〇九八號　金剛般若波羅蜜經　六〇
斯五〇九九號　大般若波羅蜜多經卷第十一　六三
斯五一〇〇號　大乘無量壽經　七三
斯五一〇一號　思益經卷第四　七六
斯五一〇二號　大般若波羅蜜多經卷第四百
　　四十四　九一
斯五一〇三號　大般若波羅蜜多經卷第三百
　　七十九　九三
斯五一〇四號　觀世音經　九四
斯五一〇五號　維摩詰經卷上、中、下　九七

新文豐出版公司

斯五一〇六號　諸星母陀羅尼經一卷　一一三
斯五一〇七號　大般若波羅蜜多經卷第二百二十　一一五
斯五一〇八號　大般若波羅蜜多經卷第二百六十六　一一六
斯五一〇九號　大般若波羅蜜多經卷第五百九十四　一一七
斯五一一〇號　大般若波羅蜜多經卷第二百一十五　一一八
斯五一一一號　大般若波羅蜜多經卷第三十七　一一九
斯五一一二號　維摩詰所說經卷上　一二一
斯五一一三號　勸善經　一三一
斯五一一四號　大般若波羅蜜多經卷第一百二十五　一三二
斯五一一五號　報恩經卷第七　一三三
斯五一一六號　大般若波羅蜜多經卷第三十六　一四二
斯五一一七號　大般若波羅蜜多經卷第七十一　一四四
斯五一一八號　大般若波羅蜜多經卷第二百三十七　一四五
斯五一一九號　大智度論卷第五十　一四七
斯五一二〇號　大智度論卷第四十七　一六〇
斯五一二一號　摩訶般若波羅蜜放光經卷第十六　一七二
斯五一二二號　大般若波羅蜜多經卷第五百二十六　一八二
斯五一二三號　大般若波羅蜜多經卷第一百八十三　一八四
斯五一二四號　大般若波羅蜜多經卷第五百七十七　一八五
斯五一二五號　佛說藥師瑠璃光如來本願功德經　一九三
斯五一二六號　大智度論卷第四十六　一九七
斯五一二七號　妙法蓮華經卷第一　二〇九
斯五一二八號　藥師經　二一一
斯五一二九號　金光明最勝王經卷第十　二一五
斯五一三〇號　大智度論卷第四十二　二二七
斯五一三一號　佛說阿彌陀經一卷　二二八
斯五一三二號　大智度論摩訶衍經卷第四十五　二二八
斯五一三三號　維摩詰經卷第二　二二九
斯五一三四號　摩訶衍經卷第四十五　二二七
斯五一三五號　大法炬陀羅尼經卷第十九　二二八
斯五一三六號　金光明經經卷第三　二二九

斯五一三七號　妙法蓮華經卷第八　二九三
斯五一三八號　佛說無常經　三〇一
斯五一三九號　大乘無量壽經　三〇一
斯五一三九號背面　涼州節院使押衙劉少晏狀　三〇三
斯五一三九號背面　社司轉帖、親情社轉帖　三〇四
斯五一四〇號　妙法蓮華經卷第八　三〇五
斯五一四一號　大方廣佛華嚴經卷第九、第十　三〇九
斯五一四二號　金光明最勝王經卷第八　三一二
斯五一四三號　大乘無量壽經　三一三
斯五一四四號　大乘無量壽經　三一五
斯五一四五號　金剛般若波羅蜜經　三一七
斯五一四六號　金光明經卷第三　三一九
斯五一四七號　維摩經卷第二　三二八
斯五一四八號　大般若波羅蜜多經卷第三百六十四　三三九
斯五一四九號　妙法蓮華經卷第一　三五一
斯五一五〇號　佛說阿彌陀經　三五六
斯五一五一號　佛說觀世音經　三六〇
斯五一五二號　大般涅槃經卷第三十二　三六二
斯五一五三號　金剛般若波羅蜜經　三六五
斯五一五三號背面　妙法蓮華經觀世音菩薩普門品第二十五　三七二
斯五一五四號　妙法蓮華經卷第六　三七六
斯五一五五號　大般若波羅蜜多經卷第五百六十九　三七八
斯五一五六號　摩訶般若波羅蜜經卷第二十一　三七九
斯五一五七號　大般涅槃經卷第二十五　三八〇
斯五一五八號　金剛般若波羅蜜經　三八四
斯五一五九號　佛名經卷第二　三八六
斯五一六〇號　佛說無常經一卷　三九六
斯五一六一號　大乘無量壽經　三九七
斯五一六二號　大般涅槃經卷第二十四　四〇〇
斯五一六三號　大般涅槃經卷第三　四〇五
斯五一六四號　戒法本合注一卷　四一三
斯五一六五號　大乘無量壽經　四二三
斯五一六六號　妙法蓮華經卷第六　四二四
斯五一六七號　摩訶般若波羅蜜經卷第二十二　四二七
斯五一六八號　妙法蓮華經卷第六　四二八
斯五一六九號　金剛般若波羅蜜經　四三〇
斯五一七〇號　金光明最勝王經卷第九　四三七
斯五一七一號　妙法蓮華經卷第七　四四八
斯五一七二號　金剛般若波羅蜜經　四五五

斯五一七三號　藥師經　四五八
斯五一七四號　妙法蓮華經卷第六　四六二
斯五一七五號　大般若波羅蜜多經卷第四百　四六七
三
斯五一七六號　妙法蓮華經卷第三　四七四
斯五一七七號　大佛頂如來密因修證了義諸菩薩萬行首楞嚴經第五　四八七
斯五一七八號　金剛般若波羅蜜經　四九五
斯五一七九號　妙法蓮華經卷第四　四九八
斯五一八〇號　思益梵天所問經卷第四　五一一
斯五一八一號　佛性海藏經卷第一　五二四
斯五一八二號　大般涅槃經卷第十五　五三五
斯五一八三號　妙法蓮華經卷第二　五三八
斯五一八四號　維摩詰所說經卷下　五三九
斯五一八五號　佛頂尊勝陀羅尼經　五四一
斯五一八六號　金剛般若波羅蜜經　五四二
斯五一八七號　大般若波羅蜜多經卷第三百　五四三
八
斯五一八八號　大般涅槃經卷第八　五四四
斯五一八九號　大般若波羅蜜多經卷第四百　五五〇
六十九
斯五一九〇號　金光明經卷第七　五五一
斯五一九一號　佛說大乘入楞伽經卷第四　五五八

斯五一九二號　妙法蓮法經卷第二　五七〇
斯五一九三號　金剛般若波羅蜜經　五八三
斯五一九四號　妙法蓮華經卷第七　五八六
斯五一九五號　金剛般若波羅蜜經　五八九
斯五一九六號　大般若波羅蜜多經卷第四百　五九五
四十六
斯五一九七號　妙法蓮華經卷第三　五九九
斯五一九八號　妙法蓮華經卷第六　六〇三
斯五一九八號　大寶積經菩薩藏會第十二之七、四無量品第五　六〇五
斯五一九九號　大般若波羅蜜多經卷第四十　六〇六
二
斯五二〇〇號　藥師經一卷　六〇八
斯五二〇一號　金剛般若波羅蜜經　六一六
斯五二〇二號　佛說佛名經卷第四　六一七
斯五二〇三號　金剛般若波羅蜜經　六二一
斯五二〇四號　大般若波羅蜜多經卷第一百　六二二
六十四
斯五二〇五號　妙法蓮華經卷第一　六三五
斯五二〇六號　金剛般若波羅蜜經　六四四
斯五二〇七號　妙法蓮華經卷第三　六四七
斯五二〇八號　妙法蓮華經卷第三　六六二
斯五二〇九號　妙法蓮華經卷第七　六六三

斯五二一〇號　大般若波羅蜜多經卷第二百八十七　六六六

斯五二一一號　佛說阿彌陀佛經　六七八

斯五二一二號　妙法蓮華經卷第六　六八〇

斯五二一二號背面　西域文文書　六八二

斯五二一三號　大般若波羅蜜多經卷第四百二　六八三

斯五二一四號　藥師瑠璃光如來本願功德經　六八四

南无力

南无寶光王佛

南无歡喜德聚佛

南无无邊寶力佛

南无難陀拔檀佛

南无樂无相相佛

南无初發心在現相佛

南无寶德佛

南无垢意佛

南无二万億威音王佛

南无滅諸趣佛

南无喜王德佛

南无无导香光佛

南无功德坐佛

南无須彌佛

南无上香弥樓佛

南无畏佛

南无月燈佛

南无振威德佛

南无善眾佛

南无自在王佛

南无師子吼

南无離欲自在佛

南无不思王德佛

南无獨猗香佛

南无雲蓋香佛

南无无邊行自在佛

南无无邊光佛

南无善觀佛

南无德无畏佛

南无明燈佛

南无拔高行佛

南无金剛坐佛

南无智力係布佛

上卷經名佛百五千方十劫賢説佛　號二八〇五斯

南无振威德佛

南无善眾佛

南无自在王佛

南无上安佛

南无妙音佛

南无婆羅王佛

南无弥樓佛

南无寶威德佛

南无梵音聲佛

南无常悲佛

南无須彌香佛

南无上嚴佛

南无寶蓋佛

南无无邊自在力佛

南无安王佛

南无雜華佛

南无大利世佛

南无无邊心行佛

南无无邊自在力佛

南无言音自在佛

南无拔高行佛

南无金剛坐佛

南无智力係布佛

南无妙眼佛

南无須弥王佛

南无辦檀香佛

南无常善德佛

南无寶華佛

南无蓮華生德佛

南无如須弥佛

南无華冢高德佛

南无香爲佛

南无不靈稱佛

南无不思議功德明佛

南无蔡王佛

南无无邊心行佛

南无无邊眼佛

南无无邊無量自在省王佛

南无靈空德佛

南无作方所佛

南无无导眼佛

南无極高行佛　南无作方所佛
南无極高称樓佛　南无无导眼佛
*南无婆伽羅佛　南无須弥肩佛
南无善安王佛　南无上衆嚴佛
南无三同号上衆佛　南无空性佛
南无名聞力王佛　南无放光佛
南无離垢佛　南无離華香佛
南无无相音佛　南无離怖畏佛
南无无导眼佛　南无旃檀香佛
南无大聲眼佛　南无寶積佛
南无香象王佛　南无一華善佛
南无二同号称樓育佛　南无鋼明佛
南无寶華德佛　南无智華寶明德佛
南无增十光佛　南无增千光佛
南无智光佛　南无智出光佛
南无藏諸怖畏佛　南无无邊光明佛
南无无导智佛　南无鋼光佛
南无无一导智佛　南无鋼光佛
南无光导智佛　南无善出光佛
南无自在佛　南无邊自在佛
南无漫陳佛

南无漫陳佛　南无智住佛
*南无釋迦文佛　南无智流布佛
南无調御佛　南无婆羅寶王佛
南无寶婆羅佛　南无寶行列佛
南无德王佛　南无不虛稱王佛
南无流布王佛　南无不虛力佛
南无香明佛　南无无导音佛
南无多安王佛　南无多聞力佛
南无須弥高頂王佛　南无蓮華上佛
南无寶高德佛　南无多流布嚴佛
南无普守增上雲音王佛　南无无邊明佛
南无法積佛　南无无邊慧成佛
南无无邊功德智明佛　南无華生德佛
南无華出王佛　南无本淨佛
南无善德佛　南无寶光月殿妙音佛
南无須弥燈光明佛
現在東南方一百五十佛名
南方人精進佛

南无東南方无憂德佛
南无進精進佛
南无除衆怖佛
南无師子奮佛
南无師子相佛
南无阿閦佛
南无須彌頂佛
南无一切衆中能見佛
南无念離佛
南无畏手佛
南无无邊衆中現佛
南无蓮華數力佛
南无鋼明佛
南无无邊明佛
南无寶花佛
南无婆羅佛
南无發心即轉法輪佛
南无華聚佛
南无增千光佛
南无上光佛
南无不動力佛
南无无邊出力佛
南无无邊須彌力佛
南无无邊自在力佛
南无无量顏佛
南无定顏佛
南无轉胎佛
南无轉諸難佛
南无一切衆備行佛
南无三儀同字不沙佛
南无无勝莊嚴佛
南无方无憂切德佛
南无法自在師子遊戲佛
南无重寶佛
南无有德佛
南无道自在佛
南无羅王佛
南无師子吼王佛
南无勝香佛

南无入精進佛
南无德明王佛
南无師子音佛
南无阿閦佛
南无一切衆中能見佛
南无畏手佛
南无蓮華數力佛
南无无邊明佛
南无婆羅佛
南无華聚佛
南无无上光佛
南无无邊出力佛
南无无邊自在力佛
南无无定顏佛
南无轉諸難佛
南无三儀同字不沙佛
南无方无憂切德佛
南无重寶佛
南无道自在佛
南无師子吼王佛
南无難沮須彌浮提佛

南无羅王佛
南无八雜勝香佛
南无除寶藏切德佛
南无星宿稱佛
南无妙音自在佛
南无妙音自在寶佛
南无寶掌龍王佛
南无月光明佛
南无勝音山佛
南无梵音王佛
南无快樂尊佛
南无善光佛
南无寶莊嚴佛
南无離垢清光海藻佛
南无世界佛
南无離垢光佛
南无須彌燈王佛
南无寶炎佛
南无寶頭佛
南无難勝佛
南无一切手代世

南无師子吼王佛
南无難沮須彌浮提佛
南无大藏佛
南无切德力婆羅王佛
南无婆羅勝眠婆王佛
南无明自在佛
南无兩音自在法佛
南无燈光明佛
南无稱音王佛
南无堅音佛
南无尊師佛
南无須彌燈王佛
南无斷光言佛
南无水王光佛
南无樂蓮華首佛
南无守辯佛
南无寶德佛
南无樂王佛
南无寶嚴佛
南无師子嚬佛
南无迦葉佛

南无難勝佛　南无師子響佛
南无一切利成佛　南无迦葉佛
南无寶莊嚴佛　南无尊伏欲王佛
南无普賢佛　南无一切智王佛
南无龍種尊佛　南无惟越莊嚴佛
南无一燈王佛　南无普現佛
南无賢王佛　南无日華佛
南无大香王佛　南无須彌那佛
南无持義王佛　南无善淨王佛
南无梵增益佛　南无閻浮影佛
南无留樓那佛　南无勝妙佛
南无寶山佛　南无海藏佛
南无那羅延佛　南无尸棄佛
南无南无尼佛　南无覺尊佛
南无憍陳如佛　南无師子力佛
南无智幢佛　南无佛音聲佛
南无尊勝佛　南无離世尊佛
南无利益佛　南无師子尊佛
南无舜靜智佛　南无難陀佛
南无尸拘羅王佛　南无金色目佛
南无得自在佛　南无日樂佛

14/31042

南无尸拘羅王佛　南无金色目佛
南无得自在佛　南无日樂佛
南无寶勝佛　南无善目佛
南无梵善樂佛　南无梵音佛
南无法月佛　南无示現義佛
南无稱樂佛　南无稱增益佛
南无端嚴佛　南无善香佛
南无眼勝佛　南无善觀佛
南无攝聚義佛　南无善意頂佛
南无勝慧佛　南无金幢佛
南无善目佛　南无天明佛
南无淨飯佛　南无善見佛
南无瞋流離幢佛　南无瞋樓博叉手佛
南无梵香佛　南无功德成佛
南无有功德淨佛　南无寶光明佛
南无師子稱佛　南无功德通王佛
南无雨法華佛　南无造光明佛
南无增益山王佛　南无善明佛
南无那延勝業佛　南无愛請淨佛
南无日月光佛　南无善光自在王佛
南无梵天佛

南无日月光佛　南无舊壽自在王佛
南无梵天佛　一心敬礼者却三百六百劫生死之罪
南无不退轉輪成首佛　一心敬礼者却千億劫生死之罪
南无大興光明佛　一心敬礼者却八万六千劫生死之罪
南无法種尊佛　一心敬礼者却四百九劫生死之罪
南无成首佛　南无興光明佛
南无法種尊佛
南无寶藏莊嚴佛　南在南方一百五十佛名
佛言若善男子善女人聞南方佛名不懷疑惑信吾真服
執持禮拜者於現在世中功德具足遠離五法一者除去
吾我常覩佛世二者得尊世轉輪聖王三者遠離惡趣鄉
終無疑惑信无量四者成三十二大人之相全得佛道衆行備悉
五者遠五神通无不能得是為五事若有女人聞此佛名生
一心敬礼則離女身生他佛國土神通具足能却七百万億劫生死之罪
南无南方錢寶藏佛　南无旃檀德佛
南无日月燈明佛　南无名聞光佛
南无大炎肩佛　南无須彌燈佛
南无无量精進佛　南无虛空住佛
南无常滅佛　南无寶幢佛
南无不捨精進佛　南无破煩惱光明佛
南无寶炎佛　南无无憂佛
南无无憂德佛　南无不退轉上手佛
南无樹根華王佛　南无二千億同号日月燈明佛
南无无相嚴佛　南无明德聚佛

南无樹根華王佛　南无二千億同号日月燈明佛
南无无相嚴佛　南无明德聚佛
南无日意佛　南无那羅延佛
南无離垢相佛　南无求金剛佛
南无淨意佛　南无求利安佛
南无善思嚴佛　南无壞惑賊佛
南无憂鉢德佛　南无流布力王佛
南无離華佛　南无无邊明佛
南无轉男女相佛　南无上香德佛
南无寶高王佛　南无香彌樓佛
南无智見一切衆生行衆佛　南无智德佛
南无无導香嚴佛　南无錢彌寶藏佛
南无无動力佛　南无迦葉佛
南无示一切緣佛　南无調御佛
南无成利佛　南无生德佛
南无德德佛　南无壞衆疑佛
南无德味佛　南无宿王佛
南无智德佛　南无无量相佛
南无旃檀佛　南无納明佛
南无梵音佛　南无无量性德佛
南无不斷一切ヽヽ佛　南无无能斷嚴佛

110

*

南无梵音佛　南无无量性德佛
南无不斷一切法佛　南无无能斷嚴佛
南无无邊自在佛　南无示一切法佛
南无普現諸法佛　南无无邊德生佛
南无智出光佛　南无華上佛
南无方生佛　南无華生德佛
南无於眾堅固佛　南无智明佛
南无智眾佛　南无離胎佛
南无留王佛　南无壞諸煩惱佛
南无无邊智讃佛　南无旃檀窟佛
南无具佛　南无華生佛
南无娑羅王安力佛　南无月出光佛
南无調御佛　南无須彌堅佛
南无施名聞佛　南无轉諸難佛
南无名雜佛　南无名堅固佛
南无離憂佛　南无華生德王佛
南无演華相佛　南无普放香光佛
南无替眼佛　南无歎笑佛
南无名流十方佛　南无高明佛
南无寶照明佛　南无大然佛
南无三乘自在力佛　南无名輪佛

*

南无三乘自在力佛　南无名輪佛
南无空自在佛　南无盡自在佛
南无鼓音佛　南无普自在佛
南无智流布佛　南无山王佛
南无明力高王佛　南无安立佛
南无自在嚴佛　南无積諸功德佛
南无寶德佛　南无智生德佛
南无智生明德佛　南无聚華生王佛
南无上法自在成就佛　南无半月光佛
南无香象佛　南无无量明佛
南无蓮華聚佛　南无華生德佛
南无旃檀德佛　南无演聚佛
南无上名慧佛　南无作安佛
南无无邊德王佛　南无明相佛
南无无邊積佛　南无眾德盡佛
南无一切德生佛　南无華德生佛
南无持炬佛　南无執高王佛
南无宿王佛　南无无邊彌樓佛
南无垂淨王佛　南无无量音佛
南无无量明佛　南无寶彌樓佛
南无雜寶華嚴佛　南无上眾佛

南无无量明佛　南无寶孫佛　南无上聚佛　南无金華佛　南无離華生佛　南无華生佛　南无不嚴重佛　南无梵音佛　南无无邊聚佛　南无无导佛　南无无量華佛　南无靈空住佛　南无辨檀德佛　南无辨檀摩尼光佛

現在西南方一百五十佛名 佛告舍利弗若有善男子善女人過去諸佛應當一心信樂持念當知是諸佛名者曾已供養令使真諦以千万億信樂之心念諸如來其人當得无量之福永當離惡三塗之罪命終之後皆當往生彼諸佛刹命終之時彼諸如來與諸聖衆住其人前說法教授令不退轉安成正覺其有人聞諸佛名若有受持一心不捨礼拜恭敬滅千万億劫生死之罪

南无善立裏觀衆生佛　南无西南方普明佛　南无寶施佛　南无華德佛　南无法音吼佛　南无師子雷音佛　南无遊王神通変化佛　南无善華佛

南无法音吼佛　南无師子雷音佛　南无遊王神通変化佛　南无善華佛　南无毗婆業佛　南无盡勝佛　南无迦葉佛　南无諦相佛　南无梵相佛　南无跋辨檀香神通佛　南无須彌相佛　南无金華佛　南无雷音王佛　南无須彌光佛　南无尸棄佛　南无常精進佛　南无善住佛　南无无邊嚴佛　南无无相嚴佛　南无作燈佛　南无作嚴佛　南无一藏佛　南无一聚佛　南无作明佛　南无无邊像佛　南无无邊精進佛　南无飼光佛　南无大神佛　南无明輪佛　南无觀智佛　南无不靈稱佛　南无壞衆怖畏佛　南无壞諸怨賊佛　南无過諸魔衆佛　南无无量華佛　南无持无量德佛　南无无量音聲佛　南无光聚明德佛　南无无无量觀見佛　南无離二邊佛

南无无量音聲佛　南无光聚明德
南无離二邊佛　南无无量寶華見佛
南无无量聲佛　南无明孫樓佛
南无莎羅王佛　南无日面佛
南无妙眼佛　南无上德佛
南无寶華佛　南无寶生佛
南无月華佛　南无一切衆生嚴佛
南无轉一切生死佛　南无邊辯才佛
南无持炬佛　南无大相佛
南无智聚佛　南无善淨德光佛
南无六百廿万同字一切義佛　南无流布力王佛
南无功德王明佛　南无現智佛
南无華高生德佛　南无寶火佛
南无赤蓮華德佛　南无壞一切疑佛
南无善衆佛　南无拘樓孫佛
南无相王佛　南无蓮華德生佛
南无放光佛　南无孫勒佛
南无蓮華光明佛　南无上法王相佛
南无无量力佛　南无勝山海佛
南无釋迦文佛　南无不虛見佛
南无无尋音聲佛　南无无量名德明佛
南无无小別尊佛　佛

南无无量音聲佛　南无无量名德明佛 16
南无无分別嚴佛　南无无量光佛
南无妙眼佛　南无善利佛
南无吾利嚴佛　南无寶相佛
南无淨光佛　南无香尊王佛
南无出法无振王佛　南无无振目大寶藏佛
南无力无鄰尋王佛　南无自知功德力佛
南无衣服知足佛　南无得自在佛
南无无鄰尋利益佛　南无智慧藏佛
南无大山王佛　南无日力藏佛
南无求功德佛　南无華憧波佛
南无衆生光明佛　南无无瘦功德王佛
南无法相佛　南无尊音王佛
南无堅持金剛佛　南无堅自然憧佛
南无孫寶自在王佛　南无山如佛
南无兩娛樂佛　南无增益善法佛
南无婆羅王佛　南无遍滿大海功德佛
南无智慧和合佛　南无智識佛
南无華衆佛　南无世間尊佛
南无陵曇鉢華憧佛　南无法憧自在王佛
南无旗幢王佛　南无善住佛
南无憧住力佛　南无憧等光明佛

南无陵雲鉢華憧佛　南无法憧自在王佛
南无旗檀王佛　南无善住佛
南无精進力佛　南无憧等光明佛
南无智步佛　南无海憧佛
南无法稱佛　南无壞魔王佛
南无衆光明佛　南无智出明佛
南无慧鎧稱佛　南无妙隱王佛
南无智音佛　南无憧稱取佛
南无天金剛佛　南无无為恩惟佛
南无種種亦嚴王佛　南无无勝像聚步佛
南无德聚威光佛　南无慧持群萌佛
南无恩嚴尊意佛　南无須彌山意佛
南无覺善香薰佛　南无自在德威佛
南无眼如蓮華趣无為佛　南无方帝相佛
南无梵相佛　南无寶明佛
南无天帝金剛佛　南无金海自在王佛
南无寶照空佛　一心敬礼者卻六百劫生死之罪
南无妙寶佛　一心敬礼者卻八千劫生死之罪
南无詠憧佛　一心敬礼者卻八百千六劫生死之罪
南方梵憧佛　一心敬礼者卻六十七劫生死之罪
則往西方一百五十佛名

現在西方一百五十佛名

佛心石長男子善女人學菩薩道見此佛名不生疑惑信敬事者所生之處一注後諸佛正覺皆能稱受持不生惡道終不發惡能卻千億劫生死之罪永不墮耳

南无西方寶王佛　南无寶山佛
南无金剛步遊佛　南无无量明佛
南无无量壽佛　南无火光明佛
南无尊音王佛　南无音智藏佛
南无月藏光明治尊佛　南无无為黃佛
南无寶山王佛　南无勝光无憂佛
南无遍藏華佛　南无二千億同字寶自在燈王佛
南无梵華佛　南无勢進佛
南无法燈勇佛　南无寶月佛
南无師子吼相尊佛　南无攝諸根淨目佛
南无世自在王佛　南无師子意佛
南无法意佛　南无梵相佛
南无世妙佛　南无慈悲佛
南无世王佛　南无人王佛
南无月德佛　南无寶德佛
南无相德佛　南无火相佛
南无珠蓋佛　南无師子勝佛
南无破无明佛　南方无尊雜旗檀香佛

南无破无明佛　南无多摩羅跋旃檀香佛
南无雨七寶佛　南无水月佛
南无雜瞋恨佛　南无大功德佛
南无无相佛　南无德頂佛
南无旃檀香佛　南无多伽羅香佛
南无莊嚴道路佛　南无蓮華佛
南无雨華佛　南无龍蓋佛
南无光明佛　南无華光佛
南无日音聲佛　南无蘇日月佛
南无琉璃藏佛　南无梵音佛
南无淨明佛　南无金藏佛
南无須弥頂佛　南无山王佛
南无音聲自在佛　南无淨眼佛
南无月明佛　南无如須弥山佛
南无日明佛　南无得衆佛
南无華生佛　南无梵音聲佛
南无世主佛　南无師子行佛
南无妙法意佛　南无師子乳佛
南无珠寶蓋珊瑚光佛　南无破癡闇佛
南无水月佛　南无衆華佛
南无吉提佛　南无開智慧持雜寶佛

*南无持大功德佛　南无水月佛
南无越勇佛　南无華越出佛
南无大莊嚴佛　南无蘇日月佛
南无寶藏佛　南无得正慧佛
南无多伽羅香佛　南无雜諂曲佛
南无蓮華佛　南无大音道央佛
南无龍蓋佛　南无海雲慧遊佛
南无嚴華佛　南无莊嚴佛
南无日音聲佛　南无月勝佛
南无蘇日月佛　南无梵音聲佛
南无琉璃藏佛　南无金藏佛
南无梵音佛　南无山王佛
南无金藏佛　南无音王佛
南无山王佛　南无龍勝佛
南无淨眼佛　南无淨面佛
南无如須弥山佛　南无如須弥頂佛
南无得衆佛　南无旃檀香佛
南无梵音聲佛　南无燃燈佛
南无師子行佛　南无寶德佛
南无師子乳佛　南无師子佛
南无破癡闇佛　南无力勝佛
南无衆華佛　南无光明佛
南无開智慧持雜寶佛　南无華處佛
南无真琉璃明佛　南无王王佛
南无特大功德佛　南无喜音佛
南无得正慧佛　南无龍勝佛
南无無垢明佛　南无无憂羽佛

*

南无光明佛　南无華齒佛　南无香積佛　南无善華佛　南无上香佛　南无見一切緣佛　南无妙立王佛　南无利一切衆佛　南无善嚴佛　南无威華生德佛　南无淨眼佛　南无大調御佛　南无最高德弥樓佛　南无天香弥樓佛　南无上弥樓佛　南无名聞弥樓佛　南无梵德佛　南无无邊德積佛　南无滅德王佛　南无寶火佛　南无淨月憧稱光明佛　南无阿弥陀佛

南无龍勝佛　南无无畏明佛　南无普賢佛　南无寶相佛　南无施一切樂佛　南无壞諸魔怨佛　南无寶明佛　南无无邊空嚴德佛　南无空相佛　南无上德佛　南无无邊自在積佛　南无聚歸佛　南无月聞王佛　南无寶生德佛　南无美德佛　南无无导眼佛　南无量華佛

一心敬礼者即百六十劫生死之罪

一心敬礼者即百六十劫生死之罪

南无淨月憧稱光明佛

南无阿弥陀佛　南无殊勝佛　南无集音佛　南无金剛步精佛　南无遠王神通实華佛　南无无量憧佛　南无度一切世間苦惱佛　南无善達立殊臺王佛　南无淨光佛　南无普賢華敷佛　南无普光炎勝高王佛　南无疾神通佛　南无自在王神通佛　南无須弥相佛　南无大悲光明王佛　南无妙一樂佛　南无无量憧憧佛　南无无量憧佛　南无大光普遍佛　南无寶憧佛　南无淨光佛

一心敬礼者即百六十劫生死之罪

南无多摩羅跋旃檀香神通佛　南无蓮華樹世界長行精進佛　南无雜華樹根華佛　南无維越莊嚴佛　南无度一切世間苦惱佛

一心敬礼者即五百劫生死之罪

一心敬礼者即五百劫生死之罪

一心敬礼者即九十二劫生死之罪

一心敬礼者即七十九劫生死之罪

一心敬礼者即二百劫生死之罪

南无无量慧佛　一心敬礼者却八十劫生死之罪
南无大光普遍佛　一心敬礼者却七十二劫生死之罪
南无寶幢佛　一心敬礼者却七十九劫生死之罪
南无淨光佛　一心敬礼者却二百劫生死之罪
南无寶上佛　一心敬礼者却百八十劫生死之罪
南无樹根華王佛　一心敬礼者却三百七十二劫生死之罪
南无離垢疑厭佛　一心敬礼者却九百八十劫生死之罪
南无无量明佛

佛說賢劫千五百佛名經卷上

▼斯五〇八三號　大般若波羅蜜多經卷第五

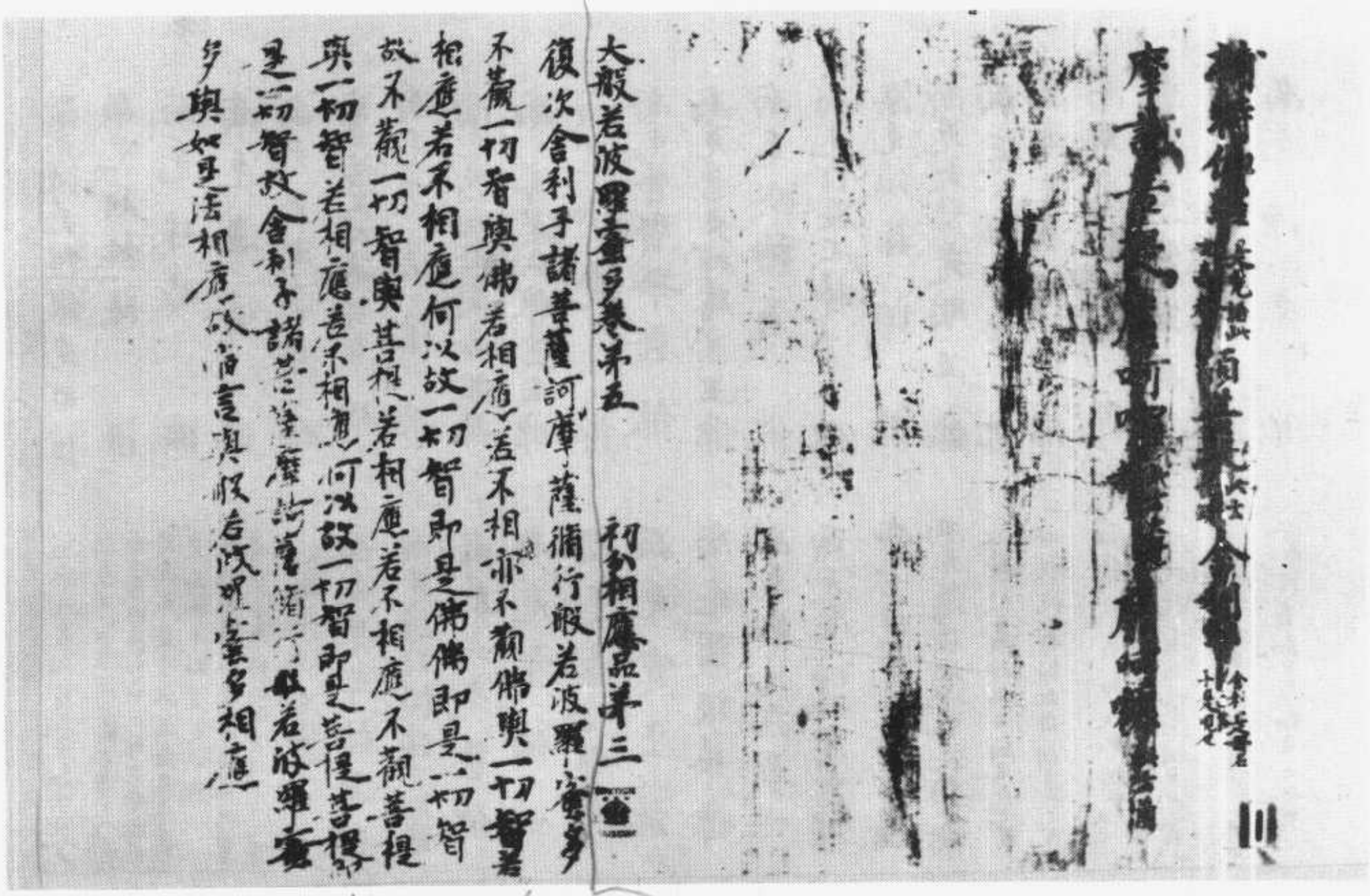

大般若波羅蜜多卷第五　　初分相應品第三之一

復次舍利子諸菩薩訶摩薩備行般若波羅蜜多
不觀一切智與佛若相應若不相應亦不觀佛與一切智若
相應若不相應何以故一切智即是佛佛即是一切智
故不觀一切智與菩提若相應若不相應不觀菩提
與一切智若相應若不相應何以故一切智即是菩提菩提
是一切智故舍利子諸菩薩訶摩薩備行般若波羅蜜
多與如是法相應故當言與般若波羅蜜多相應

S → 大正220 5/26 c17
W → 5/26 c25

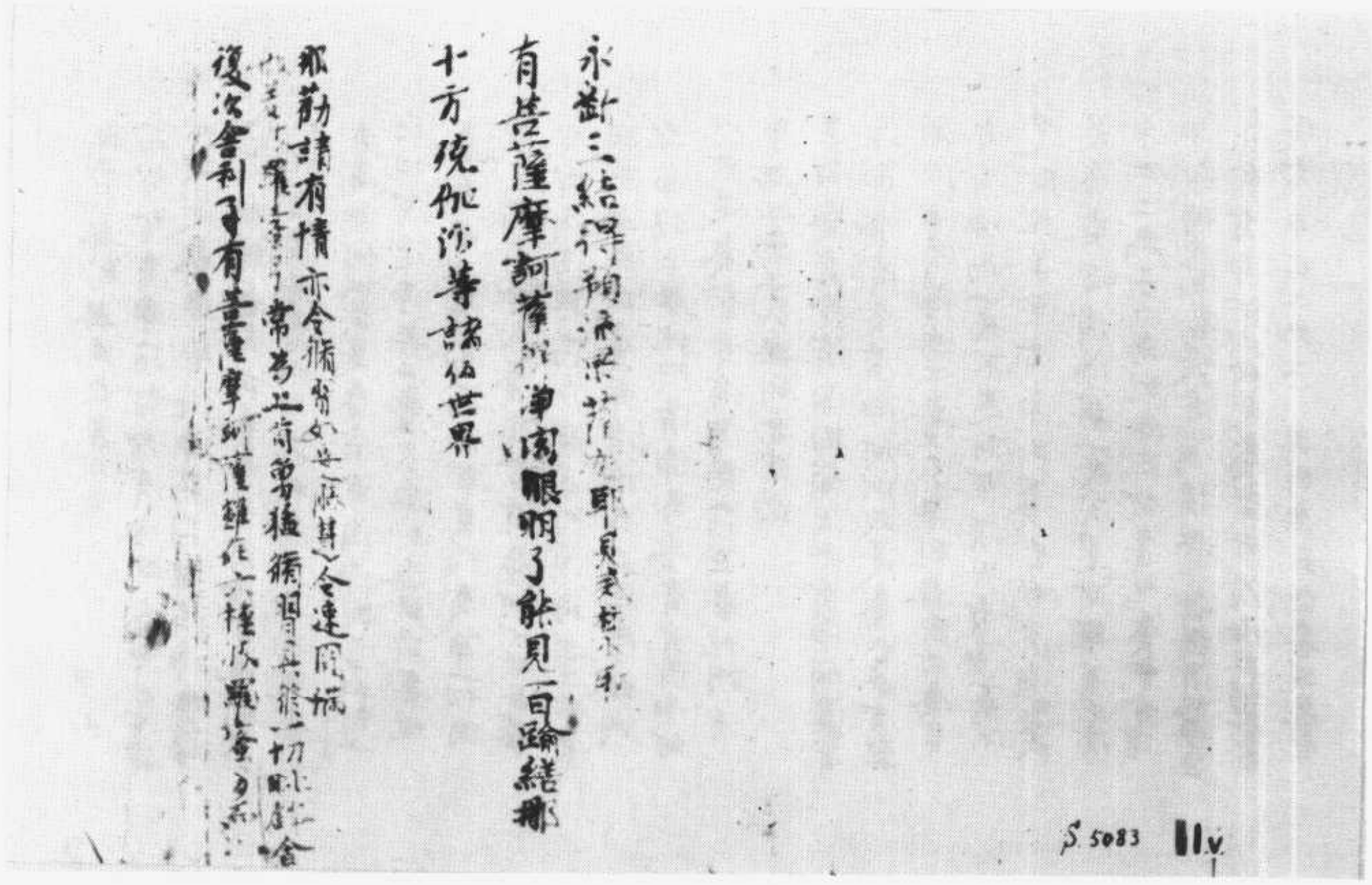

▼斯五〇八四號　大般若波羅蜜多經卷第一百九十二

無二分無別無斷故善現養育者清淨即
一切智智清淨一切智智者清淨即是養育者清淨
以故是養育者清淨與一切智清淨無二無
二分無別無斷故養育者清淨即是道相智
一切相智清淨道相智一切相智清淨即養育
者清淨何以故是養育者清淨與道相智
一切相智清淨無二無二分無別無斷故善現
養育者清淨即一切陀羅尼門清淨一切陀
羅尼門清淨即養育者清淨與一切陀羅尼門清淨無二無二分
無別無斷故養育者清淨何以故是養
育者清淨即一切三摩地門清淨
以故是養育者清淨與一切三摩地門清
淨無二無二分無別無斷故
善現養育者清淨即預流果清淨預流果清
淨即養育者清淨何以故是養育者清淨與
預流果清淨無二無二分無別無斷故養育
者清淨即一來不還阿羅漢果清淨一來不
還阿羅漢果清淨即養育者清淨何以故
是養育者清淨與一來不還阿羅漢果清
淨無二無二分無別無斷故善現養育者清
淨即獨覺菩提清淨獨覺菩提清淨即養
育者清淨何以故是養育者清淨獨覺菩提清淨
無二無二分無別無斷故善現養育

2

淨即獨覺菩提清淨獨覺菩提清淨即
育者清淨何以故是養育者清淨與獨覺菩
提清淨無二無二分無別無斷故善現養育
者清淨即一切菩薩摩訶薩行清淨一切菩薩
摩訶薩行清淨即養育者清淨何以故是養
育者清淨與一切菩薩摩訶薩行清淨無二無
二分無別無斷故善現養育者清淨即諸佛
無上正等菩提清淨諸佛無上正等菩提清淨
即養育者清淨何以故是養育者清淨與諸
佛無上正等菩提清淨無二無二分無別無
斷故
復次善現士夫清淨即色清淨色清淨即士
夫清淨何以故是士夫清淨與色清淨無二
無二分無別無斷故士夫清淨即受想行識
清淨受想行識清淨即士夫清淨何以故是
士夫清淨與受想行識清淨無二無二分無別
無斷故善現士夫清淨即眼處清淨眼處
清淨即士夫清淨何以故是士夫清淨與眼
處清淨無二無二分無別無斷故善現士夫
清淨即耳鼻舌身意處清淨耳鼻舌身意
處清淨即士夫清淨何以故是士夫清淨與
鼻舌身意處清淨無二無二分無別無斷故
善現士夫清淨即色處清淨色處清淨即
二分清淨何以故是士夫清淨與色處清淨

14

善現士夫清淨即色處清淨色處清淨即
士夫清淨何以故是士夫清淨與色處清淨
※無二無二分無別無斷故士夫清淨即聲香
味觸法處清淨聲香味觸法處清淨即士
夫清淨何以故是士夫清淨與聲香味觸法
處清淨無二無二分無別無斷故善現士夫
清淨即眼界清淨眼界清淨即士夫清淨何
以故是士夫清淨與眼界清淨無二無二分無
別無斷故士夫清淨即色界眼識界及眼觸眼
為緣所生諸受清淨色界乃至眼觸為緣
所生諸受清淨何以故是士夫清
淨與色界乃至眼觸為緣所生諸受清淨
無二無二分無別無斷故善現士夫清淨即
耳界清淨耳界清淨即士夫清淨何以故是
士夫清淨與耳界清淨無二無二分無別無
斷故士夫清淨即聲界耳識界及耳觸耳觸
為緣所生諸受清淨聲界乃至耳觸為緣所
生諸受清淨即士夫清淨何以故是士夫清
淨與聲界乃至耳觸為緣所生諸受清淨無
二無二分無別無斷故善現士夫清淨即鼻
界清淨鼻界清淨即士夫清淨何以故是士
夫清淨與鼻界清淨無二無二分無別無斷
故士夫清淨即香界鼻識界及鼻觸為緣所
生諸受清淨香界乃至鼻觸為緣

※故士夫清淨即香界鼻識界及鼻觸為緣
所生諸受清淨香界乃至鼻觸為緣所
生諸受清淨即士夫清淨何以故是士夫
清淨與香界乃至鼻觸為緣所生諸受清淨
無二無二分無別無斷故善現士夫清淨即
舌界清淨舌界清淨即士夫清淨何以故是士
夫清淨與舌界清淨無二無二分無別無斷故
士夫清淨即味界舌識界及舌觸為緣
所生諸受清淨味界乃至舌觸為緣所生諸
受清淨即士夫清淨何以故是士夫清淨
與味界乃至舌觸為緣所生諸受清淨無二
無二分無別無斷故善現士夫清淨即身
清淨身界清淨即士夫清淨何以故是士夫
清淨與身界清淨無二無二分無別無斷故士
夫清淨即觸界身識界及身觸身觸為緣所
生諸受清淨觸界及至身觸為緣所生諸受
清淨即士夫清淨何以故是士夫清淨與觸
界乃至身觸為緣所生諸受清淨無二無二
分無別無斷故善現士夫清淨即意界清
淨意界清淨即士夫清淨何以故是士夫清淨
與意界清淨無二無二分無別無斷故士夫
清淨即法界意識界及意觸為緣所
生諸受清淨法界乃至意觸為緣所生諸受
清淨即士夫清淨何以故是士夫清淨

清淨即是真實諸法實相乃至意識為緣所生諸受清淨無二無二
生諸受清淨法界乃至意識為緣所生諸受清淨無二無二
淨即士夫清淨何以故是士夫清淨與地界
乃至意識為緣所生諸受清淨無二無二
無別無斷故善現士夫清淨即地界清淨地界
清淨即士夫清淨何以故是士夫清淨與地
界清淨無二無二不無別無斷故士夫清淨
即水火風空識界清淨水火風空識界清淨
即士夫清淨何以故是士夫清淨與水火風
空識界清淨無二無二不無別無斷故善現
士夫清淨即無明清淨無明清淨即士夫清
淨何以故是士夫清淨與無明清淨無二無
二不無別無斷故士夫清淨即行識名色六
處觸受愛取有生老死愁歎苦憂惱清淨
行乃至老死愁歎苦憂惱清淨即士夫清淨
何以故是士夫清淨與行乃至老死愁歎苦
憂惱清淨無二無二無別無斷故
善現士夫清淨即布施波羅蜜多清淨布施
波羅蜜多清淨即士夫清淨何以故是士夫
清淨與布施波羅蜜多清淨無二無二不無
別無斷故士夫清淨即淨戒安忍精進靜慮
般若波羅蜜多清淨淨戒乃至般若波羅蜜
多清淨即士夫清淨何以故是士夫清淨與
淨戒乃至般若波羅蜜多清淨無二無二不

多清淨即士夫清淨何以故是士夫清淨與
淨戒乃至般若波羅蜜多清淨無二無二不
無別無斷故善現士夫清淨即內空清淨
空清淨即士夫清淨何以故是士夫清淨與
內空清淨無二無二不無別無斷故士夫清
淨即外空內外空空大空勝義空有為空
空無為空畢竟空無際空散空無變異空
本性空自相空共相空一切法空不可得空無
性空自性空無性自性空清淨外空乃至無
性自性空清淨即士夫清淨何以故是士夫
清淨與外空乃至無性自性空清淨無二無
二不無別無斷故善現士夫清淨即真如清
淨真如清淨即士夫清淨何以故是士夫清
淨與真如清淨無二無二不無別無斷故士
夫清淨即法界法性不虛妄性不變異性
平等性離生性法定法住實際虛空界不思
議界清淨法界乃至不思議界清淨即士夫
清淨何以故是士夫清淨與法界乃至不思議
界清淨無二無二不無別無斷故善現士夫清
淨即苦聖諦清淨苦聖諦清淨即士夫清
淨何以故是士夫清淨與苦聖諦清淨無二
無二不無別無斷故士夫清淨即集滅道聖
諦清淨集滅道聖諦清淨即士夫清淨何以故

淨何以故是丈夫清淨與菩提清淨無二
無二分無別無新故丈夫清淨即集滅道聖
諦清淨集滅道聖諦清淨即丈夫清淨何以故
是丈夫清淨與集滅道聖諦清淨無二無
分無別無新故
善現丈夫清淨即四靜慮清淨四靜慮清淨
即丈夫清淨何以故是丈夫清淨與四靜慮
清淨無二無二分無別無新故丈夫清淨即
四無量四無色定清淨四無量四無色定清
淨即丈夫清淨何以故是丈夫清淨與四無
量四無色定清淨無二無二分無別無新
故善現丈夫清淨即八解脫清淨八解脫清
淨即丈夫清淨何以故是丈夫清淨與八解脫
清淨無二無二分無別無新故丈夫清淨即
八勝處九次第定十遍處清淨八勝處九次
第定十遍處清淨即丈夫清淨何以故是丈
夫清淨與八勝處九次第定十遍處清淨無

下藏

大般若波羅蜜多經卷第二百一十七

初分[illegible]六　　三藏法師玄奘奉　詔譯

善現無性自性空清淨故布施波羅蜜多清淨布施波羅蜜多清淨故一切智智清淨何以故若無性自性空清淨若布施波羅蜜多清淨若一切智智清淨了無二分無別無斷故無性自性空清淨故布施波羅蜜多慳貪若波羅蜜多清淨故一切智智清淨何以故若無性自性空清淨若波羅蜜多清淨若一切智智清淨無二無二分無別無斷故善現無性自性空清淨故內空清淨內空清淨故一切智智清淨何以故若無性自性空清淨故外空清淨若內空清淨若一切智智清淨無二無二分無別無斷故為空畢竟空無際空散空無變異空本性空自相空共相空一切法空不可得空無性空自性空清淨故一切智智清淨外空乃至自性空清淨故一切智智清淨何以故若無性自性空清淨若外空乃至自性空清淨若一切智智清淨無二無二分無別無斷故善現

斯五八〇五號　大般若波羅蜜多經卷第二百一十七
S→ T220 6/85C16
W→ 6/86B17

清淨外空乃至自性空清淨故一切智智清淨何以故若無性自性空清淨若外空乃至自性空清淨若一切智智清淨無二無二分無別無斷故善現無性自性空清淨故內靜慮清淨內靜慮清淨故一切智智清淨何以故若無性自性空清淨若內靜慮

切智智清淨無二無二分無別無斷故善現無性自性空清淨故四靜慮清淨四靜慮清淨故一切智智清淨何以故若無性自性空清淨若四靜慮清淨若一切智智清淨無二無二分無別無斷故無性自性空清淨故四無量四無色定清淨四無量四無色定清淨故一切智智清淨何以故若無性自性空清淨四無量四無色定清淨若一切智智清淨無二無二分無別無斷故善現無性自性空清淨故八解脫清淨八解脫清淨故一切智智清淨何以故若無性自性空清淨若八解脫清淨若一切智智清淨無二無二分無別無斷故無性自性空清淨故八勝處九次第定十遍處清淨八勝處九次第定十遍處清淨故一切智智清淨何以故若無性自性空清淨若八勝處九次第定十遍處清淨若一切智智清淨無二無二分無別無斷故善

S→T262 9/27B10

妙法蓮華經五百弟子授記品第八

尒時富樓那彌多羅尼子從佛聞是智慧方便隨宜說法又聞授諸大弟子阿耨多羅三藐三菩提記復聞宿世因緣之事復聞諸佛有大自在神通之力得未曾有心淨踊躍即從座起到於佛前頭面礼足住一面瞻仰尊顏目不暫捨而作是念世尊甚奇特所為希有隨順世間若干種性以方便知見而為說法我出衆生處處貪著我等於佛功德言不能宣唯佛世尊能知我等深心本願

尒時佛告諸比丘汝等見是富樓那彌多羅尼子不我常稱其於說法人中最為第一亦常歎其種種功德精勤護持助宣我法能於四衆示教利喜具足解釋佛之正法而大饒益同梵行者自捨如來无能盡其言論之辯汝等勿謂富樓那但能護持助宣我法亦於過去九十億諸佛所護持助宣佛之正法於彼說法人中亦最第一又於諸佛所說空法明了通達得四无礙智常能審諦清淨說法

彼說法人中亦復第一又於諸佛所說空法
明了通達得四无礙智常能審諦清淨說法
无有疑惑具足菩薩神通之力隨其壽命常
修梵行彼佛世人咸皆謂之實是聲聞而富那
以斯方便饒益无量百千衆生又化无量阿
僧祇人令立阿耨多羅三藐三菩提為淨
佛土故常住佛事教化衆生
諸比丘富樓那亦於七佛說法人中而得第
一今於我所說法人中亦為第一於賢劫中
當來諸佛說法人中亦復第一而皆護持助
宣佛法亦於未來護持助宣无量无邊諸
佛之法教化饒益无量衆生令立阿耨多羅三
藐三菩提為淨佛土故常勤精進教化衆生
漸漸具足菩薩之道過无量阿僧祇劫當於
此土得阿耨多羅三藐三菩提号曰法明如
來應供正遍知明行足善逝世間解无上士
調御丈夫天人師佛世尊其佛以恒河沙等
三千大千世界為一佛土七寶為地地平如
掌无有山陵谿澗溝壑七寶臺觀充滿其中
諸天宮殿近處虛空人天交接兩得相見无

諸天宮殿近處虛空人天交接兩得相見无
諸惡道亦无女人一切衆生皆以化生无有婬
欲得大神通身出光明飛行自在志念堅固
精進智慧普皆金色三十二相而自莊嚴其
國衆生常以二食一者法喜食二者禪悅食有
无量阿僧祇千万億衆由他諸菩薩衆得大
神通四无礙智善能教化衆生之類其聲
聞衆算數校計所不能知皆得具足六通
三明及八解脫其佛國土有如是等无量功德
莊嚴成就劫名寶明國名善淨其佛壽命
无量阿僧祇劫法住甚久佛滅度後起七寶塔
遍滿其國今時世尊欲重宣此義而說偈言
諸比丘諦聽　佛子所行道　善學方便故　不可得思議
知衆樂小法　而畏於大智　是故諸菩薩　作聲聞緣覺
以无數方便　化諸衆生類　自說是聲聞　去佛道甚遠
度脫无量衆　皆悉得成佛　雖小欲懈怠　漸當令作佛
內秘菩薩行　外現是聲聞　少欲厭生死　實自淨佛土
示衆有三毒　又現邪見相　我弟子如是　方便度衆生
若我具足說　種種現化事　衆生聞是者　心則懷疑惑
今此富樓那　作菩薩佛　勤備所行道　宣護諸佛法

今此富樓那　於昔千億佛　勤備所行道　宣護諸佛法
為求无上慧　而於諸佛所　現若弟子上　多聞有智慧
所說无所畏　能令衆歡喜　未曾有懈倦　而以助佛事
已度大神通　具四无礙慧　知衆根利鈍　常說清淨法
演暢如是義　教諸千億衆　令住大乘法　而自淨佛土
未來亦供養　无量无數佛　護助宣正法　亦自淨佛土
常以諸方便　說法无所畏　度不可計衆　成就一切智
供養諸如來　護持法寶藏　其後當作佛　号名曰法明
其國名善淨　土實所合成　劫名為寶明　菩薩衆甚多
其數无量億　皆度大神通　威德力具足　充滿其國土
聲聞亦无數　三明八解脫　得四无礙智　以是等為伴
其國諸衆生　婬欲皆已斷　純一變化生　具相莊嚴身
法喜禪悅食　更无餘食想　无有諸女人　亦无諸惡道
富樓那比丘　以神通成滿　當得斯淨土　賢聖衆甚多
如是无量事　我今但略說

尒時千二百阿羅漢心自在者作是念我等歡喜得未曾有若世尊各見授記如餘大弟子者不亦快乎佛知此等心之所念告摩訶迦葉是千二百阿羅漢我今當現前次第與授阿耨多羅三藐三菩提記於此衆中我大弟子憍陳如比丘當供養六万二千億佛然

受阿耨多羅三藐三菩提記於此衆中我大弟子憍陳如比丘當供養六万二千億佛然後得成為佛号曰普明如來應供正遍知明行足善逝世間解无上士調御丈夫天人師佛世尊其土以百由旬羅漢遍滿亦以諸聲聞衆迦葉伽耶迦葉那提迦葉迦留陀夷優陀夷阿泥盧豫娑婆離波多劫賓那薄拘羅周陀羅伽等皆當得阿耨多羅三藐三菩提盡同一号名曰普明尒時世尊欲重宣此義而說偈言

憍陳如比丘　當見无量佛　過阿僧祇劫　乃成等正覺
常放大光明　具足諸神通　名聞遍十方　一切之所敬
常說无上道　故号為普明　其國土清淨　菩薩皆勇猛
成就妙樂國　乘諸十方國　以无上供具　奉獻於諸佛
作是供養已　心懷大歡喜　須臾還本國　有如是神力
佛壽六万劫　正法住倍壽　像法復倍是　法滅天人憂
其五百比丘　次第當作佛　同号曰普明　轉次而授記
我滅度之後　其中當作佛　其化世間　亦如我今日
國土之嚴淨　及諸神通力　菩薩聲聞衆　正法及像法
壽命劫多少　皆如上所說　如葉汝已知　五百自在者
餘諸聲聞衆　亦當復如是　其不在此會　汝當為宣說

餘諸聲聞衆 亦當復如是 其不在此會 汝當為宣說

尒時五百阿羅漢於佛前得受記已歡喜踊躍即從座起到於佛前頭面礼足悔過自責

世尊我等常住是念自謂已得究竟滅度今乃知之如无智者所以者何我等應得如來智慧而便自以小智為足世尊譬如有人至親友家醉酒而卧是時親友官事當行以无價寶珠繫其衣裏與之而去其人醉卧都不覺知起已遊行到於他國為衣食故勤力求索甚大艱難若少有所得便以為足於後親友會遇見之而作是言咄哉丈夫何為衣食乃至如是我昔欲令汝得安樂五欲自恣於其年日月以无價寶珠繫汝衣裏今故現在而汝不知勤苦憂惱以求自活甚為癡也汝今可以此寶貨易所須常可如意无所乏短佛亦如是為菩薩時教化我等令發一切智心而尋廢忘不知不覺既得阿羅漢道自謂滅度資生艱難得少為足一切智願猶在不失今者世尊覺悟我等作如是言諸比丘汝等所得非究竟滅我久令汝等種佛善根以方

便故示涅槃相而汝謂為實得滅度世尊我今乃知實是菩薩得受阿耨多羅三藐三菩提記以是因緣甚大歡喜得未曾有尒時阿若憍陳如等欲重宣此義而說偈言

我等聞无上　安隱授記聲　歡喜未曾有　礼无量智佛
今於世尊前　自悔諸過咎　於无量佛寶　得少涅槃分
如无智愚人　便自以為足　譬如貧窮人　往至親友家
其家甚大富　具設諸飲食　以无價寶珠　繫著内衣裏
默與而捨去　時臥不覺知　是人既已起　遊行詣他國
求衣食自濟　資生甚艱難　便少便為足　更不願好者
不覺内衣裏　有无價寶珠　與珠之親友　後見此貧人
苦切責之已　示以所繫珠　貧人見此珠　其心大歡喜
富有諸財物　五欲而自恣　我等亦如是　世尊於長夜
常愍見教化　令種无上願　我等无智故　不覺亦不知
得少涅槃分　自足不求餘　今佛覺悟我　言非實滅度
得佛无上慧　今乃為真滅　我今於佛聞　受記莊嚴事
及諸菩薩等　亦當授聲聞　如是妙法華　無量無數劫
難可得聞者　如此諸人等　乃能信受之　如大海龍王
其水轉增益　諸大龍所雨　一味之法雨　隨衆生所樂
各各之所得　如彼諸龍雨　於此大乾地　草木諸藥根
其性皆悉利　如大雲所雨　遍於三千界　草木及叢林
諸大有根莖　枝葉華果實　雨雖一味　草木隨其大小
而各滋潤　如來說法　亦復如是　一相一味　隨衆生
所樂　而為說之　我是諸法王　隨衆生所樂　以方
便故　示涅槃相　而皆令得　安隱而自　以方便
力　雖示涅槃　而實不滅　佛法如是　一切諸法
之實相　諸佛世尊　之所秘要　如來但以　一大事
因緣　而出於世　諸佛世尊　欲令衆生　開佛知見
使得清淨　故出於世　欲示衆生　佛知見故　欲令
衆生　悟佛知見　故出於世　欲令衆生　入佛知見
道故　如來但以　一佛乘故　為衆生說　法無二
亦無三　唯佛方便　隨衆生　之所樂　說諸法
皆悉　是菩薩　隨順佛　隨順衆生　隨順諸法
不能　知諸　法性　以是　因緣　知是　衆生
種種　欲　行　種種　所　起　種種　因緣
以　種種　力　種種　善　根　如是　等
諸　法　佛　皆　悉　能　知　佛　於
是　中　無　量　方　便　而　為　說　法
諸　佛　所　成　就　第　一　稀　有　難
解　之　法　唯　佛　與　佛　乃　能　究
盡　諸　法　之　實　相　所　謂　諸　法
如　是　相　如　是　性　如　是　體
如　是　力　如　是　作　如　是　因
如　是　緣　如　是　果　如　是　報
如　是　本　末　究　竟　如　是　諸
如　是　相　如　是　性　如　是　體
如　是　力　如　是　作　如　是　因
如　是　緣　如　是　果　如　是　報
如　是　本　末　究　竟　如　是　諸

尒時阿難羅睺羅而作是念我等每自思惟
設得受記不亦快乎即從座起到於佛前頭
面礼足俱白佛言世尊我等於此亦應有分
唯有如来我等所歸又我等為一切世間天人
阿脩羅所見知識阿難常為侍者護持法
藏羅睺羅是佛之子若佛見授阿耨多羅三
藐三菩提記者我願既滿衆望亦足尒時學
无學聲聞弟子二千人皆從座起偏袒右肩
到於佛前一心合掌瞻仰世尊如阿難羅睺
羅所願佳乎一面尒時佛告阿難汝於来世
當得作佛号山海慧自在通王如来應供正
遍知明行足善逝世間解无上士調御丈夫
天人師佛世尊當供養六十二億諸佛護持
法藏然後得阿耨多羅三藐三菩提教化二
十千万億恒河沙諸菩薩等令成阿耨多羅
三藐三菩提國名常立劫名善莊嚴其土清淨瑠璃
為地劫名妙音遍滿其佛壽命无量千万億
阿僧祇劫若人於千万億无量阿僧祇劫中
算數校計不能得知正法住世倍於壽命像
法住世復倍正法阿難是山海慧自在通王

法住世復倍正法阿難是山海慧自在通王
佛為十方无量千万億恒河沙等諸佛如来
所共讚歎稱其功德尒時世尊欲重宣此義
而說偈言
我今僧中說　阿難持法者　當供養諸佛　然後成正覺
号曰山海慧　自在通王佛　其國土清淨　名常立莊嚴
教化諸菩薩　其數如恒沙　佛有大威德　名聞滿十方
壽命无量劫　以愍衆生故　正法倍壽命　像法復倍是
如恒河沙等　无數諸衆生　於此佛法中　種佛道因緣
尒時會中新發意菩薩八千人咸作是念我
等尚不聞諸大菩薩得如是記有何因緣而
諸聲聞得如是決尒時世尊知諸菩薩心之
所念而告之曰諸善男子我與阿難等於空
王佛所同時發阿耨多羅三藐三菩提心阿
難常樂多聞我常勤精進是故我已得成
阿耨多羅三藐三菩提而阿難護持我法亦護
將来諸佛法藏教化成就諸菩薩衆其本願
如是故得斯記阿難面於佛前自聞受記及
國土莊嚴所願具足心大歡喜得未曾有即
時億念過去无量千万億諸佛法藏通達

時倍念過去无量千万億諸佛法藏道意
无礙如今所聞音聲本願今時阿難而說偈
言
世尊甚稀有　令我念過去无量諸佛法　今日所聞
我今无復疑　安住於佛道方便隨衆生　隨諸佛法
令時佛告羅睺羅汝於未來世當得作佛号曰
七寶華如來應供正遍知明行足善逝世間
解无上士調御丈夫天人師佛世尊當供養
十世界微塵數諸佛如來常為諸佛而作
長子猶如今也是為七寶華佛國土莊嚴奇
命劫數所化弟子正法像法亦如山海慧自
在通王如來无異亦為此佛而作長子過是
已後當得阿耨多羅三藐三菩提令時世
尊欲重宣此義而說偈言
我為太子時　羅睺為長子　我今成佛道　受法為法子
於未來世中　見无量億佛　皆為其長子　一心求佛道
羅睺羅審行　唯我能知之　亦為我長子　以示諸衆生
无量億千万　智慧不可壞　安住於佛法　以求无上道
令時世尊見學无學二千人其意柔軟皆悉
清淨一心觀佛佛告阿難汝見是學无學二
千人不唯我已見阿羅是諸人等當供養五

*

清淨一心觀佛佛告阿難汝見是學无學二
千人不唯我已見阿難是諸人等當供養五
十世界微塵數諸佛如來恭敬尊重讚歎法
藏求菩提阿耨多羅三藐三菩提令時於十方國各得成佛皆同一号
名曰寶相如來應供正遍知明行足善逝世
間解无上士調御丈夫天人師佛世尊奇命
一劫國土莊嚴聲聞菩薩正法像法皆悉同
等令時世尊欲重宣此義而說偈言
是二子聲聞　今於我前住　未來當成佛　亦復為授記
阿僧祇諸佛　如上說塵數　護持其法藏　後當成正覺
各於十方國　共同一名号　俱時坐道場　以證无上慧
皆同寶相國　國土及弟子　正法與像法　壽等无有異
咸以諸神通　度十方衆生　名聞普周遍　漸入於涅槃
令時學无學二千人聞佛授記歡喜踊躍而
說偈言
世尊甚稀有　我聞授記音　心懷喜充滿　如甘露見灌
妙法蓮華經法師品第十
令時世尊因藥王菩薩告八万大士藥王汝
見是大衆中无量諸天龍王夜叉乾闥婆阿
修羅迦樓羅緊那羅摩睺羅伽人非人及
比丘比丘尼優婆塞優婆夷求聲聞者求辟

備羅迦樓羅緊那羅摩睺羅伽人與非人及
比丘比丘尼優婆塞優婆夷求聲聞者求辟
支佛者求佛道者如是等類咸於佛前聞妙
法華經一偈一句乃至一念隨喜者我皆與
授記當得阿耨多羅三藐三菩提佛告藥王
又如來滅度之後若有人聞妙法華經乃至
一偈一句一念隨喜者我亦與授阿耨多羅
三藐三菩提記若復有人受持讀誦解說書
寫妙法華經乃至一偈於此經卷敬視如佛
種種供養華香纓絡末香塗香燒香繒蓋幢
幡衣服伎樂乃至合掌恭敬藥王當知是諸
人等已曾供養十万億佛於諸佛所成就大
願愍衆生故生此人間。
藥王若有人問何等衆生於未來世當得作
佛應示是諸人等於未來世必得作佛何以
故若善男子善女人於法華經乃至一句受
持讀誦解說書寫種種供養經卷華香纓絡
末香塗香燒香繒蓋幢幡衣服伎樂合掌恭
敬是人一切世間所應瞻奉應以如來供養
而供養之當知此人是大菩薩成就阿耨多

敬是人一切世間所應瞻奉應以如來供養
而供養之當知此人是大菩薩成就阿耨多
羅三藐三菩提哀愍衆生願生此間廣演分
別妙法華經何況盡能受持種種供養者藥
王當知是人自捨清淨業報於我滅後愍衆
生故生於惡世廣演此經若是善男子善女
人我滅度後能竊為一人說法華經乃至一
句當知是人則如來使如來所遣行如來事
何況於大衆中廣為人說藥王若有惡人以
不善心於一劫中現於佛前常毀罵佛其罪尚
輕若人以一惡言毀呰在家出家讀誦法華
經者其罪甚重藥王其有讀誦法華經者
當知是人以佛莊嚴而自莊嚴則為如來肩
所荷擔其所至方應隨向礼一心合掌恭敬
供養尊重讚歎華香瓔珞末香塗香燒香繒
蓋幢幡衣服餚饌作諸伎樂人中上供而供
養之應持天寶而以散之天上寶聚應以奉
獻所以者何是人歡喜說法頃史聞之即得
究竟阿耨多羅三藐三菩提故今時世尊欲
重宣此義而說偈言

重宣此義而說偈言

若欲往佛道　成就自然智　常自勤供養　受持法華者
其有欲疾得　一切種智慧　當受持是經　并供持經者
若有能受持　妙法華經者　當知佛所使　歡喜諸衆生
譬如有能受持　妙法華經者　捨於清淨土　欲衆故生此
當知如是人　自在所欲生　能於此惡世　廣說无上法
應以天華香　及天寶衣服　天上妙寶聚　供養說法者
在滅後惡世　能持是經者　當合掌敬礼　如供養世尊
上饌衆甘美　及種種衣服　供養是佛子　無得須臾聞
若能於後世　受持是經者　我遣在人中　行於如來事
若於一劫中　常懷不善心　作色而罵佛　獲无量重罪
其有讀誦持　是法華經者　須臾如惡言　其罪復過彼
有人求佛道　而於一劫中　合掌在我前　以无數偈讚
由是讚佛故　得无量功德　歎美持經者　其福復過彼
於八十億劫　以最妙色聲　及與香味觸　供養持經者
如是供養已　若得須臾聞　則應自決了　我今得大利
藥王今告汝　我所說諸經　而於此經中　法華最第一
尒時佛復告藥王菩薩摩訶薩　我所說經典
无量千億已　說今說當說　而於其中此　法華
經最為難信難解藥王此經是諸佛秘要之

經最為難信難解藥王此經是諸佛秘要之
藏不可分布妄授與人諸佛世尊之所護念
從昔已來未曾顯說而此經者如來現在猶
多怨嫉況滅度後藥王當知如來滅後其能
書持讀誦供養為他人說者如來則為以衣
覆之又為他方現在諸佛之所護念是人有
大信力及至願力諸善根力當知是人與如
來共宿則為如來手摩其頭藥王在在處處
若說若讀若誦若書若經卷所住之處皆應
起七寶塔極令高廣嚴飾不須復安舍利所
以者何此中已有如來全身此塔應以一切
華香瓔珞繒蓋幢幡伎樂歌頌供養恭敬尊
重讚歎若有人得見此塔礼拜供養當知是
等皆近阿耨多羅三藐三菩提藥王多有人
在家出家行菩薩道若不能得見聞讀誦書
持供養是法華經者當知是人未善行菩薩
道若有得聞是經典者乃能善行菩薩之道
其有衆生求佛道者若見若聞是法華經聞
已信解受持者當知是人得近阿耨多羅三
藐三菩提
藥王譬如有人渴乏而求水於彼高原穿鑿

復三菩提

藥王譬如有人渴乏須水於彼高原穿鑿
求之猶見乾土知水尚遠施功不已轉見濕土
遂漸至泥其心決定知水必近菩薩亦復如
是若未聞未解未能修習是法華經當知
是人去阿耨多羅三藐三菩提高遠若得聞解
思惟修習必知得近阿耨多羅三藐三菩提
所以者何一切菩薩阿耨多羅三藐三菩提
皆屬此經此經開方便門示真實相是法華
經藏深固幽遠无人能到今佛教化成就菩
薩而為開示藥王若有菩薩聞是法華經驚
疑怖畏當知是為新發意菩薩若聲聞人聞
是經驚疑怖畏當知是為增上慢者藥王若
有善男子善女人如來滅後欲為四衆說是
法華經者去何應說是善男子善女人入如
來室著如來衣坐如來座介乃應為四衆廣
說斯經如來室者一切衆生中大慈悲心是如
來衣者柔和忍辱心是如來座者一切法空
是如住是中然後以不懈怠心為諸菩薩及
四衆廣說是法華經藥王我於餘國遣化人

四衆廣說是法華經藥王我於餘國遣化人
為其集聽法衆亦遣化比丘比丘尼優婆塞
優婆夷聽其說法是諸化人聞法信受隨
順不逆若說法者在空閑處我時廣遣天
龍鬼神乾闥婆阿修羅等聽其說法我雖在
異國時時令說法者得見我身若於此經忘
失句逗我還為說令得具足尒時世尊欲重宣
此義而說偈言
欲捨諸懈怠 應當聽此經 是經難得聞 信樂者亦難
如人渴須水 穿鑿於高原 猶見乾燥土 知水尚遠
漸見濕土泥 決定知近水 菩薩亦如是 諸人等
不聞法華經 去佛智甚遠 若聞是深經 決了聲聞法
是諸經之王 聞已隨思惟 當知此人等 近於佛智慧
若人說此經 應入如來室 著於如來衣 而坐如來座
處衆无所畏 廣為分別說 大慈以為室 柔和忍辱衣
諸法空為座 處此為說法 若說此經時 有人惡口罵
刀杖瓦石 念佛故應忍 我千萬億土 現淨堅固身
於无量億劫 為衆生故法 若我滅度後 能說此經者
我遣化四衆 比丘比丘尼 乃至信士女 供養於法師
引導諸衆生 集一分聽法 若人欲加害 刀杖及瓦石

引導諸衆生　集之於佛土　若人欲知佛　乃至及見石
則皆是化人　悉令住佛前　若聲聞衆　僧住空中者
無量无人數　讀誦此經典　我於時為說　清淨无明身
若志求聲聞　為說令得利　若人見是佛　及聲聞衆說
空生菩薩說經　皆得見我身　若人在空閑　我遣天龍王
夜叉鬼神等　為作聽法衆　是人樂說法　分別无量義
諸佛現念故　能令大衆喜　若觀正法師　述得菩薩道
隨順是師學　得見恒沙佛

妙法蓮華經見寶塔品第十一

尒時佛前有七寶塔高五百由旬縱廣二百
五十由旬從地踊出住在空中種種寶物而
莊校之五千欄楯龕室千万无數幢幡以為
嚴飾垂寶瓔珞寶鈴万億而懸其上四面皆
出多摩羅跋旃檀之香充遍世界其諸幡蓋
以金銀瑠璃車渠馬瑙真珠玫瑰七寶合成
高至四天王宮三十三天而天雨曼陀羅華供
養寶塔餘諸天龍夜叉乾闥婆阿修羅迦樓
羅緊那羅摩睺羅伽人非人等千万億衆人
一切華香瓔珞幡蓋伎樂供養寶塔各散恭
重敬尒時寶塔中出大音聲歎言善哉善

重敬尒時寶塔中出大音聲歎言善哉善
哉釋迦牟尼世尊能以平等大慧教菩薩法
佛所護念妙法華經為大衆說如是如是釋
迦牟尼世尊如所說者皆是真實
尒時四衆見大寶塔住在空中又聞塔中所
出音聲皆得法喜恰未曾有從座而起恭
敬合掌却住一面尒時有菩薩摩訶薩名大樂
說知一切世間天人阿修羅等心之所疑而白
佛言世尊以何因緣有此寶塔從地踊出又
於其中發是音聲尒時佛告大樂說菩薩
此寶塔中有如來全身乃往過去東方无量
千万億阿僧祇世界國名寶淨彼中有佛号
曰多寶其佛本行菩薩道時作大誓願若
我成佛滅度之後於十方國土有說法華經處
我之塔廟為聽是經故踊現其前為作證明
讚言善哉彼佛成道已臨滅度時於天人大衆
中告諸比丘我滅度後欲供養我全身者應
起一大塔其佛以神通願力十方世界在在
處處若有說法華經者彼之寶塔皆踊出
其前全身在於塔中讚言善哉善哉大樂說今
多寶如來[illegible]說法華經故從地踊出讚言

多寶如來塔廟說法華經故從地踊出讚言
善哉善哉是時大樂說菩薩以如來神力故
白佛言世尊我等願欲見佛身佛告大樂
說菩薩摩訶薩是多寶佛有深重願若我
寶塔為聽法華經故出於諸佛前時其有欲
以我身示四衆者彼佛分身諸佛在於十方
世界說法盡還集一處然後我身乃出現耳
大樂說我分身諸佛在於十方世界說法者
今應當集大樂說白佛言世尊我等亦願欲
見世尊分身諸佛礼拜供養
尒時佛放白毫一光即見東方五百万億那
由他恒河沙等國土諸佛彼諸國土皆以頗
梨為地寶樹寶衣以為莊嚴无數千万億菩
薩充滿其中遍張寶幡寶網羅上彼國諸佛
以大妙音而說諸法及見无量千万億菩薩
遍滿諸國為衆說法南西北方四維上下白
毫相光所照之處亦復如是尒時十方諸佛
各告衆菩薩言善男子我今應往娑婆世界
釋迦牟尼佛所并供養多寶如來寶塔時娑
婆世界即變清淨猶琉璃地寶樹莊嚴黃金
為繩以界八道无諸聚落村營城邑大海江

娑婆世界即變清淨猶琉璃地寶樹莊嚴黃金
為繩以界八道无諸聚落村營城邑大海江
河山川林藪城大寶香旁陀羅華遍布其
地以寶網幡羅覆其上懸諸寶鈴唯留此會
衆移諸天人置於他土是時諸佛各將一大菩
薩以為侍者至娑婆世界各到寶樹下一一
寶樹高五百由旬枝葉華果次第莊嚴諸寶
樹下皆有師子之座高五由旬亦以大寶而
授師之
尒時諸佛各於此座結跏趺坐如是展轉遍
滿三千大千世界而於釋迦牟尼佛一方所
分之身猶故未盡時釋迦牟尼佛欲容受所
分身諸佛故八方各更變二百万億那由他
國皆令清淨无有地獄餓鬼畜生及阿修羅
又移諸天人置於他土所化之國亦以琉璃為
地寶樹莊嚴樹高五百由旬枝葉華果次
第嚴飾樹下皆有寶師子座高五由旬種種
諸寶以為莊校亦无大海江河及目真隣陀
山摩訶目真隣陀山鐵圍山大鐵圍山須彌
山等諸山王盡為一佛國土寶地平正寶交

山摩訶目真隣陀山鐵圍山大鐵圍山須彌
山等諸山王通為一佛國土寶地平正寶交
露蔀遍覆其上懸諸幡蓋燒大寶香諸天寶
華遍布其地釋迦牟尼佛為諸佛當來坐故
復於八方各變二百万億那由他國皆令清淨
无有地獄餓鬼畜生及阿脩羅又移諸天人
置於他土而化之國亦以euphorbia為地寶樹產
嚴樹高五百由旬枝葉華菓次第莊嚴樹
下皆有寶師子產高五由旬亦以大寶而校
飾之亦无大海江河及目真隣陀山摩訶目
真隣陀山鐵圍山大鐵圍山須彌山等諸山
王通為一佛國土寶地平正寶交露蔀遍覆
其上懸諸幡蓋燒大寶香諸天寶華遍布其
地尒時東方釋迦牟尼佛所分之身百千万億
那由他恒河沙等國土中諸佛各各說法來
集於此如是次第十方諸佛皆悉來集坐於
八方
尒時一一方四百万億那由他國土諸佛如來
遍滿其中是時諸佛各在寶樹下坐師子
座皆遣侍者問訊釋迦牟尼佛各齎寶華滿
掬而告之言善男子汝往詣耆闍崛山釋迦

牟尼佛所如我辭曰少病少惱氣力安樂及
菩薩聲聞衆悉安隱不以此寶華散佛供養
而作是言彼某甲佛與欲開此寶塔諸佛遣
使亦復如是尒時釋迦牟尼佛見所分身佛
悉已來集各各坐於師子之座皆聞諸佛與
欲同開寶塔即從座起住虛空中一切四衆
起立合掌一心觀佛於是釋迦牟尼佛以右
指開七寶塔戶出大音聲如却關鑰開大城
門即時一切衆會皆見多寶如來於寶塔中
坐師子座全身不散如入禪定又聞其言善
哉善哉釋迦牟尼佛快說是法華經我悉聽
是經故而來至此尒時四衆等見過去无量
千万億劫滅度佛說如是言歎未曾有以天
寶華聚散多寶佛及釋迦牟尼佛上尒時多
寶佛於寶塔中分半座與釋迦牟尼佛而作
是言釋迦牟尼佛可就此座即時釋迦牟尼
佛入其塔中坐其半座結跏趺坐尒時大衆
見二如來在七寶塔中師子座上結跏趺坐
各作是念佛座高遠惟願如來以神通力令

見二如來在七寶塔中師子座上結跏趺坐
各住是念佛座高遠惟願如來以神通力令
我等輩俱處虛空即時釋迦牟尼佛以神通
力接諸大衆皆在虛空以大音聲普告四衆誰
能於此娑婆國土廣說妙法華經今正是時
如來不久當入涅槃佛欲以此妙法華經付
囑有在今時世尊欲重宣此義而說偈言
聖主世尊　雖久滅度　在寶塔中　尚為法來
諸人若何　不勤為法　此佛滅度　无央數劫
處處聽法　以難遇故　彼佛本願　我滅度後
在在所住　常為聽法　又我分身　无量諸佛
如恒沙等　來欲聽法　及見滅度　多寶如來
各捨妙土　及弟子衆　天人龍神　諸供養事
令法久住　故來至此　為坐諸佛　以神通力
移无量衆　令國清淨　諸佛各各　詣寶樹下
如清淨池　蓮華莊嚴　其寶樹下　諸師子座
佛坐其上　光明嚴飾　如夜暗中　然大炬火
身出妙香　遍十方國　衆生聚會　喜不自勝
譬如大風　吹小樹枝　以是方便　令法久住
告諸大衆　我滅度後　誰能護持　讀說斯經

告諸大衆　我滅度後　誰能護持　讀說斯經
令於佛前　自說誓言　以大誓願　而師子吼
其多寶佛　雖久滅度　而集化佛　當知此意
多寶如來　及與我身　當發大願　令得久住
諸佛子等　誰能護法　則為供養　我及多寶
其有能護　此經法者　常遊十方　為是經故
此多寶佛　處於寶塔　莊嚴光飾　諸世界者
亦復供養　諸來化佛　多寶如來　及諸化佛
若說此經　則為見我　雖說此等　未足為難
諸善男子　各諦思惟　此為難事　宜發大願
諸餘經典　數如恒沙　若能此等　无數佛土
若接須彌　擲置他方　遠擲他國　亦未為難
若以足指　動大千界　无量餘經　亦未為難
若立有頂　為衆演說　若佛滅後　是則為難
若佛滅後　於惡世中　能說此經　是則為難
假使有人　手把虛空　而以遊行　亦未為難
於我滅後　若自書持　若使人書　是則為難
若以大地　置足甲上　昇於梵天　亦未為難
佛滅度後　於惡世中　暫讀此經　是則為難
假使劫燒　擔負乾草　入中不燒　亦未為難

假使劫燒　攜負乾草　入中不燒　亦未為難
我滅度後　若持此經　為一人說　是則為難
若持八万　四千法藏　十二部經　為人演說
令諸聽者　得六神通　雖能如是　亦未為難
於我滅後　聽受此經　問其義趣　是則為難
若人說法　令千万億　无量无數　恒沙衆生
得阿羅漢　具六神通　雖有此益　亦未為難
於我滅後　若能奉持　如斯經典　是則為難
我為佛道　於无量處　從始至今　廣說諸經
而於其中　此經第一　若有能持　則持佛身
諸善男子　於我滅後　誰能受持　讀誦此經
今於佛前　自說誓言
此經難持　若暫持者　我則歡喜　諸佛亦然
如是之人　諸佛所歎　是則勇猛　是則精進
是名持戒　行頭陀者　則為疾得　无上佛道
能於來世　讀持此經　是真佛子　住純善地
佛滅度後　能解其義　是諸天人　世間之眼
於怨畏世　能須臾說　一切人天　皆應供養

妙法蓮華經提婆達多品第十二

尒時佛告諸菩薩及天人四衆吾於過去无

尒時佛告諸菩薩及天人四衆吾於過去无
量劫中求法華經无有懈倦於多劫中常住
國王發願求於无上菩提心不退轉為欲滿
足六波羅蜜動行布施心无悋惜為馬七珍
國城妻子奴婢僕從頭目髓腦身肉手足不惜
軀命時世人民壽命无量為於法故捨
國位委政太子擊鼓宣令四方求法誰能讓
我說大乘者吾當終身供給走使時有仙人
來白王言我有大乘名妙法蓮華經若不違
我當為宣說王聞其言歡喜踊躍即隨仙人
供給所須採菓汲水拾薪設食乃至以身而
為牀座身心无倦于時奉事經於千歲為於
法故勤給侍令无所乏尒時世尊欲重宣
此義而說偈言
我念過去劫　為求大法故　雖住世國王　不貪五欲樂
鼓音告四方　誰有大法者　若為我解說　身當為奴僕
時有阿私仙　來白於大王　我有微妙法　難聞所希有
若能備行者　吾當為汝說　時王聞仙言　心生大喜悅
即便隨仙人　供給於所須　採薪及菓蓏　隨時奉飲食
情存妙法故　身心无懈倦　普為諸衆生　勤求於大法

即使諸仙人供給所須 所需之資悉隨時奉獻其
情存妙法故 身心无懈倦 普為諸衆生 勤求於大法
亦不為己身 及以五欲樂 衆人聞妙法 華經
遂皆得成佛 今無量世說
佛告諸比丘 今時王者則我身是時仙人者
今提婆達多是由提婆達多善知識故令
我具足六波羅蜜慈悲喜捨三十二相八十
種好紫磨金色十力四无所畏四攝法十八不
共神通道力成等正覺廣度衆生皆因提
婆達多善知識故 告諸四衆提婆達多却後過
无量劫當得成佛号曰天王如來應供正遍
知明行足善逝世間解无上士調御丈夫天
人師佛世尊世界名天道時天王佛住世二
十中劫廣為衆生說於妙法恒河沙衆生得
阿羅漢果无量衆生發緣覺心恒河沙衆生
發无上道心得无生法忍至不退轉時天王
佛眾沮滅後正法住世二十中劫全身舍利
起七寶塔高六十由旬縱廣四十由旬諸天
人民悉以雜華末香燒香塗香衣服瓔珞幢
幡寶蓋伎樂歌頌礼拜供養七寶塔无量

幡寶蓋伎樂歌頌礼拜供養七寶塔无量
衆生得阿羅漢果无量衆生悟辟支佛不可
思議衆生發菩提心至不退轉佛告諸比丘
未來世中若有善男子善女人聞妙法華經
提婆達多品淨心信敬不生疑惑者不墮地
獄餓鬼畜生生十方佛前所生之處常聞此
經若生人天中受勝妙樂若在佛前蓮華化
生於時下方多寶世尊所從菩薩名曰智積
略多寶佛當還本土釋迦牟尼佛告智積曰
善男子且待須臾此有菩薩名文殊師利可
與相見論說妙法可還本土
尒時文殊師利坐千葉蓮華大如車輪俱來
菩薩亦坐寶蓮華從於大海婆竭羅龍宮自
然踊出住虛空中詣靈鷲山從蓮華下至於
佛所頭面敬礼二世尊足脩敬已畢往智積
所共相慰問却坐一面智積菩薩問文殊師
利仁往龍宮所化衆生其數奚何文殊師利
言其數无量不可稱計非口所宣非心所測
且待須臾自當有證所言未竟无數菩薩坐
寶蓮華從海踊出詣靈鷲山住在虛空此

寶蓮華從海踊出詣靈鷲山住在虛空此
諸菩薩皆是文殊師利之所化度其菩薩行皆
與論說六波羅蜜本聲聞人在虛空中說聲
聞行今皆備行大乘空義文殊師利謂智積
日於海教化其事如此今時智積菩薩以偈
讚曰
大智德勇健　化度无量衆　今此諸大會　及我皆已見
富樓那菩提　聞法一乘法　廣宣衆聲聞　令建成菩提
文殊師利言我於海中唯常宣說妙法華經
智積問文殊師利言此經甚深微妙諸經中
寶世所希有頗有衆生勤加精進備行此經
速得佛不文殊師利言有娑竭羅龍王女年
始八歲智慧利根善知衆生諸根利鈍得陀
羅尼諸佛所說甚深秘藏悉能受持深入禪
定了達諸法於刹那頃發菩提心得不退轉
辯才无礙慈念衆生猶如赤子功德具足心
念口演微妙廣大慈悲仁讓志意和雅能至
菩提智積菩薩言我見釋迦如來於无量劫
難行苦行積功累德求菩薩道未曾止息觀
三千大千世界乃至无有如芥子許非是菩

三千大千世界乃至无有如芥子許非是菩
薩捨身命處為衆生故然後乃得成菩提道
不信此女於須臾頃便成正覺言論未訖時
龍王女忽現於前頭面礼敬却住一面以偈
讚曰
深達罪福相　遍照於十方　微妙淨法身　具相三十二
以八十種好　用莊嚴法身　天人所敬仰　龍神咸奉敬
一切衆生類　无不宗奉者　又聞成菩提　唯佛當證知
我聞大乘教　度脫苦衆生
時舍利弗語龍女言汝謂不久得无上道是
事難信所以者何女身垢穢非是法器云何
能得无上菩提佛道懸曠經无量劫勤苦積
行具備諸度然後乃成又女人身猶有五障
一者不得作梵天王二者帝釋三者魔王四者
轉輪聖王五者佛身云何女身速得成佛尒
時龍女有一寶珠價直三千大千世界持以
上佛佛即受之龍女謂智積菩薩尊者舍利
弗言我獻寶珠世尊納受是事疾不答言甚
疾女言以汝神力觀我成佛復速於此當時
衆會皆見龍女忽然之間變成男子具菩

衆會皆見龍女久已成佛菩
薩行即往南方无垢世界坐寶蓮華成等正覺
三十二相八十種好普為十方一切衆生宣
說妙法介時娑婆世界菩薩聲聞天龍八部
人與非人皆遥見彼龍女成佛普為時會人
天說法心大歡喜遥礼敬无量衆生聞法
解悟得不退轉无量衆生得受道記无垢
世界六反震動娑婆世界三千衆生住不退地
三千衆生發菩提心而得受記智積菩薩及
會利弗一切衆會默然信受

妙法蓮華經卷第七十二

介時藥王菩薩摩訶薩及大樂說菩薩摩訶
薩與二万菩薩眷屬俱皆於佛前住是誓言
唯願世尊不以為慮我等於佛滅後當奉持
讀誦說此經典後惡世衆生善根轉少多增
上慢貪利供養增不善根遠離解脫雖難可
教化我等當起大忍力讀誦此經持說書寫
種種供養不惜身命介時衆中五百聲聞
得受記者白佛言世尊我等亦自誓願於異
國土廣說此經何以故是娑婆
世界人多弊惡懷增上慢功德淺薄瞋濁諂

國土廣說此經復有學无學八千人得受記
者從座而起合掌向佛住是誓言世尊我等
亦當於他國土廣說此經所以者何是娑婆
國中人多弊惡懷增上慢功德淺薄瞋濁諂
曲心不實故
介時佛姨母摩訶波闍波提比丘尼與學无
學比丘尼六千人俱從座而起一心合掌瞻
仰尊顏目不暫捨於時世尊告憍曇彌何故
憂色而視如來汝心得无諂我不說汝名得
授阿耨多羅三藐三菩提記那憍曇彌我先
總說一切聲聞皆已授記今汝欲知記者持來
之世當於六万八千億諸佛法中為大法師
及六千學无學比丘尼俱為法師汝如是漸
漸具菩薩道當得作佛号一切衆生喜見
如來應供正遍知明行足善逝世間解无上士
調御丈夫天人師佛世尊憍曇彌是一切衆
生喜見佛及六千菩薩轉次授記得阿耨多
羅三藐三菩提介時羅睺羅母耶輸陀羅比
丘尼作是念世尊於授記中獨不說我名佛
告憍曇彌羅睺羅母作是念我亦十万億諸佛之中
[illegible]

*

善那輸陀羅汝於來世百千万億諸佛法中
備菩薩行悉大法師漸具佛道於善國中當
得作佛号具足千万光相如來應供正遍知
明行足善逝世間解无上士調御丈夫天人
師佛世尊佛壽无量阿僧祇劫令時摩訶波
闍波提比丘尼及那輸陀羅比丘尼并其眷
屬皆大歡喜得未曾有即於佛前而說偈言
世尊導師　安隱天人　我等聞記　心安具足
諸比丘尼說是偈已白佛言世尊我等亦能
於他方國土廣宣此經
令時世尊視八十万億那由他諸菩薩摩訶
薩是諸菩薩皆是阿惟越致轉不退法輪得
諸陀羅尼即從座起至於佛前一心合掌而
作是念若世尊告勅我等持說此經者當如
佛教廣宣斯法復作是念佛今默然不見告
勅當我云何時諸菩薩敬順佛意并欲自滿
本願便於佛前作師子吼而發誓言世尊我
等於如來滅後周旋往反十方世界能令衆
生書寫此經受持讀誦解說其義如法備行
正憶念皆是佛之威力唯願世尊在於他方

遥見守護即時諸菩薩俱同發聲而說偈言

*

正憶念皆是佛之威力唯願世尊在於他方
遥見守護即時諸菩薩俱同發聲而說偈言
唯願不慮於佛滅度後恐佛世中我等當廣說
有諸无智人惡口罵詈等及加刀杖者我等皆當忍
惡世中比丘邪智心諂曲未得謂為得我慢心充滿
或有阿練若納衣在空閑自謂行真道輕賤人間者
貪著利養故與白衣說為世所敬如六通羅漢
是人懷惡心常念世俗事假名阿練若好出我等過
而作如是言此諸比丘等為貪利養故說外道論議
自作此經典惑亂世間人為求名聞故分別於是經
常在大衆中欲毀我等故向國王大臣婆羅門居士
及餘比丘衆誹謗說我惡謂是邪見人說外道論議
我等敬佛故悉忍是諸惡為斯而輕言汝等皆是佛
如此輕慢言皆當忍是人濁劫惡世中多有諸怖畏惡鬼入其身罵詈毀辱我
我等敬信佛當著忍辱鎧為說是經故忍此諸難事
我不愛身命但惜无上道我等於未來世護持佛所囑
世尊自當知濁世惡比丘不知佛方便隨宜所說法
惡口而瞋嫉數數見擯出遠離於塔寺如是等衆惡
念佛者勅故皆當忍是事
諸衆生惡世比丘等我等到佛所

W-T262 9/37A2

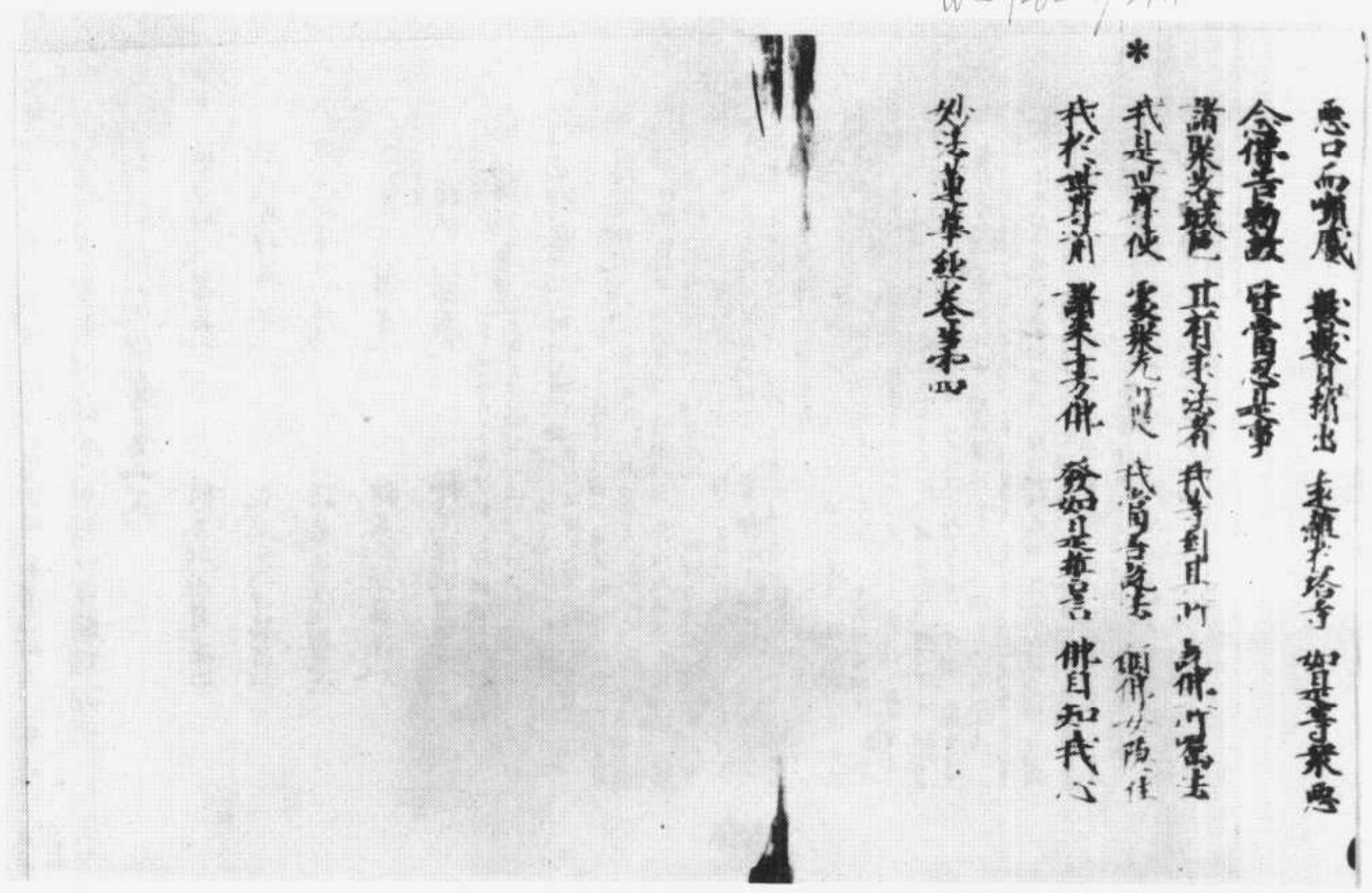

▼斯五〇八七號　四分律删補羯磨一卷

S-T1808 40/49-24 14

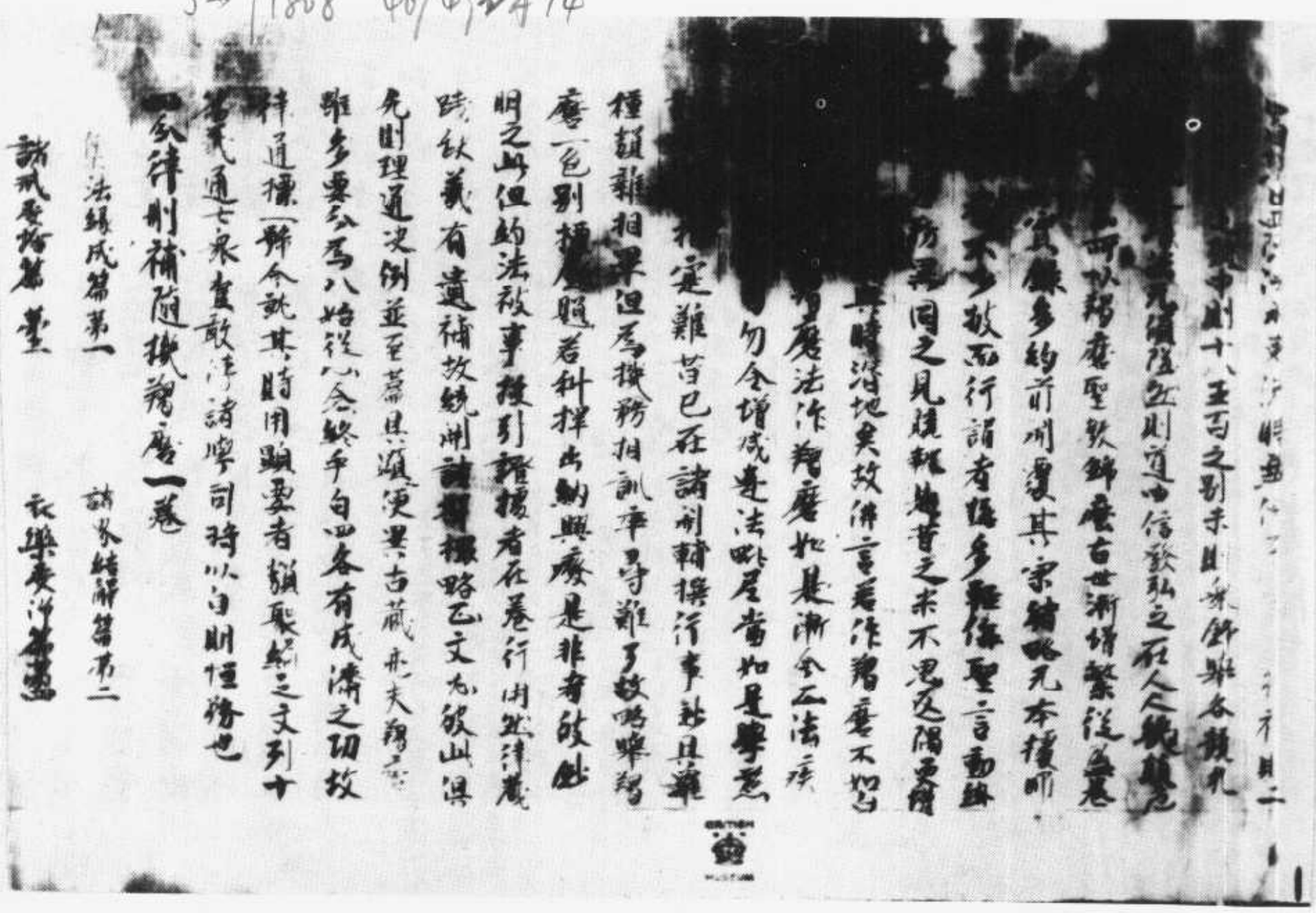

W→T.1808 V0/4920C10

▼斯五〇八八號　沙彌十戒、式叉尼法六法文（含注）

S→T1429 22/105B2
22/105B15

[illegible]尺法受法　某甲能知未見所著等云何受戒

一不得犯不淨行行婬欲法若式叉摩那行婬欲法非

摩那非釋種女若與染汙心男子身相觸摩戒應更與戒是

中盡形壽不得犯能持不答言能持　二不得偷盜乃至草葉若

式叉摩那取人五錢若過五錢若自取教人取若自斷教人

若燒若壞色非式叉摩那非釋種女若取減五錢教戒應更與

戒是中盡形壽不得犯能持不答言能持　三不得故斷衆生命乃至蟻

子若式叉摩那故自手斷人命求力與人教死讚死若與藥墮

若殺胎若教人作者非式叉摩那非釋種女

若斷畜生不能變化者命教戒應更與戒是中盡形壽不

得犯能持不答言能持　四不得妄語乃至戲笑若式叉摩那

實非已有自稱言得上人法得禪得解脫三昧正受得[illegible]

[illegible]沮果斯陀含果阿那含果阿羅漢果天乘龍乘乃至

乘佛乘我此乘式叉摩那非釋種女若於僧中教[illegible]

戒應更與戒是中盡形壽不得犯能持不答言能持

五不得非時食若式叉摩那非時食教戒應更與戒是中盡

形壽不得犯能持不答言能持　六不飲酒若式叉摩那飲酒教戒

應更與戒是中盡形壽不得犯能持不答言能持

[illegible]法謂大尼請戒[illegible]式叉摩那[illegible]若犯[illegible]式叉摩那[illegible]

行婬[illegible]教[illegible]

[illegible]式叉摩那不[illegible]十八法非式叉摩那[illegible]

僧祇律菊世尊式叉尼應學十八法若式

叉摩那尼不[illegible]十八法非式叉摩那尼何等十八初大比丘尼[illegible]

尼[illegible]上三指式叉摩那尼不淨於大尼淨四於大尼不淨於式叉

尼[illegible]不淨　五大尼得與式叉尼三宿　六式叉尼得與沙彌尼三宿

七式叉尼得與大尼授食　八除大淨[illegible]八錢

九自從古來尼授食　十尼不得向說[illegible]名得不然不盜不[illegible]

[illegible]十一式叉尼至布薩自恣日八僧中胡跪合掌作如是言

式叉尼[illegible]大尼授食　八除大淨五生[illegible]八錢

九自從古來尼授食　十尼不得向說[illegible]名得不然不盜不[illegible]

十一式叉尼至布薩自恣日八僧中胡跪合掌作如是言

某甲清淨憶念持如是三說而者　十二[illegible]四波羅夷[illegible]

[illegible]十三十九僧殘[illegible]尼[illegible]已下若一一犯隨所犯[illegible]

犯日更學何等五非時食　十四[illegible]

[illegible]十七飲酒　十八著花香是名十八法

是式叉摩那[illegible]學戒法十[illegible]名為度任女人後起過[illegible]

令二歲學之[illegible]式叉尼行式叉不得與大尼為伴已[illegible]

故自不得與沙彌尼為伴以非同學故若二尼第一式叉若三

式叉兼一沙彌尼為伴餘人不令也[illegible]

摩那尼某甲此[illegible]多羅僧七條衣受

大姊一心念我式叉摩那尼某甲此

大姊一心念我式叉摩那尼某甲此

僧祇受知法我受持三說　大姊一心念我式叉摩那尼某甲此

[illegible]肩衣知法作我受持三說　大姊一心念我式叉摩那尼某甲

甲此鉢多羅摩[illegible]量器令受持三說　請衣藥鉢施主文　大姊一

心念我式叉摩那尼某甲令請大姊為衣藥鉢展轉淨施主

願大姊為我作衣藥鉢展轉淨施主慈愍故　說淨法

大姊一心念我式叉摩那尼某甲有此長衣若有者長衣　大作淨令

為淨故施與大姊為展轉淨故一說受[illegible]淨者言　妹一心念汝妹有是長

衣衣作淨為故施與我令受之妹施主是誰一說教者言長甲[illegible]妹

一心念汝妹有是長衣衣作淨為淨故施與我已受之妹施主

施主是某甲徠師是衣助某甲徠師已有妹為某甲徠師

善護持者用隨用[illegible]　對一人懺悔者羅法　乾甲小三一明[illegible]

[illegible]時[illegible]目連問[illegible]　對一人懺悔者羅法　乾甲八三一明[illegible]

[illegible] 是名[illegible]

[illegible] 對一人懺愛吉羅法　乾中分三二明捨財

財[illegible]持著用隨因緣[illegible]

＊二明捨心　三明捨罪　初明捨財者　大姊一心念我式叉摩那尼某

甲故畜衆多長衣財過限不淨施捨隨今持此長衣與一

大姊　二明捨心　故犯吉長已捨罪已懺悔心斯當

得本財乃外財並不犯　二衣已捨罪未懺悔心斯當

財乃外財得吉罪　三衣已捨罪以懺悔心不斯當日明日得

本財乃外財並犯並捨隨愛吉羅故知先須捨心　三明捨罪

法有四一請懺悔主　二大姊一心念我式叉摩那尼某甲今

[illegible]大姊為愛吉羅懺悔主願大姊為我作愛吉

隱慈故　二為說罪名種相名謂[illegible]

種為犯長離衣　相為犯之多少故　二名多種位別異故

次為說破戒餘習懺主者若犯長者式叉摩那尼之

法本无積聚涅槃經云不名為僧佛言我為諸弟子結戒已

尊死不犯今憍佛正教生名破戒之人妄食信施所著衣

服是熱鐵柔所執鉢盂即洋銅器若離衣者縱得人身

常少衣服若生禽鳥之中受无毛禽鳥身出在天論生

是凡言今罪有二種一者根本二愛吉羅此衆後懺

二者從生四品愛吉羅此在前懺　大姊一心念我某甲式叉

摩那尼故畜衆多長衣財不淨犯衆多愛吉羅罪業

發露犯愛吉羅罪經夜覆藏隨夜展轉覆藏并著用

犯捨衣愛吉羅經夜覆藏隨夜展轉覆藏如是四品各犯

愛吉羅罪各不憶數今向大姊懺悔不敢覆藏願大姊憶

我一心告云自責心生厭離　次懺二根本罪大姊一心念我某

愛吉羅罪各不憶數今向大姊懺悔不敢覆藏願大姊憶

我一說　告云自責心生厭離　次懺二根本罪大姊一心念我某

甲式叉摩那尼故畜衆多長衣財不淨犯捨隨不發

露犯愛吉羅罪又著用不如法衣犯愛吉羅罪各不

憶數今向大姊發露懺悔不敢覆藏懺悔則安樂不

懺悔不安樂憶念犯發露知而不敢覆藏願大姊憶我

清淨戒身具足告云自責汝心生厭離　答云可尔

次居文　大姊一心念我式叉摩那尼某甲今依某寺大界

內前三月夏安居房舍破修治故三說　彼云汝莫教造

答云願慎持　彼人云依雜壞戒　答云依和尚某甲

彼答言有緣當往問　答云可尔

七佛偈

忍辱第一道　佛說无為最　出家惱他人　不名為沙門　此是毗

婆尸如來无所著等正覺說是戒經　譬如明人眼　能避險

惡道　世有聰明人　能遠離諸惡　此是尸棄如來无所著等正

覺說是戒經　不謗亦不嫉　當奉行於戒　飲食知止足

當樂在空閑　心定樂精進　是名諸佛教　此是毗葉羅

如來无所著等正覺說是戒經　譬如蜂採華

不壞色與香　但取其味去　此仙入聚落　不違度他事　不觀作

不作　但自觀身行　若正若不正　此是拘留孫如來无所著等

正覺說是戒經　心莫作放逸　聖法當勤修　如是无憂患

心定入涅槃　此是拘那含牟尼如來无所著等正覺說是

戒經　一切惡莫作　當奉行諸善　自淨其意志　是則諸

佛教　此是迦葉如來无所著等正覺說是戒經

[illegible]

大般若波羅蜜多經卷第二百一十四

初分難信解品第四之廿三　　三藏法師玄奘奉　詔譯

善現自相空清淨故內空清淨內空清淨故一
切智智清淨何以故若自相空清淨若內空
清淨若一切智智清淨无二无二分无別无斷
故自相空清淨故外空內空空空大空勝
義空有為空无為空畢竟空无際空
散空无變異空本性空共相空一切法空
不可得空无性空自性空无性自性空清淨外
空乃至无性自性空清淨故一切智智清淨何以
故若自相空清淨若外空乃至无性自性空清
淨若一切智智清淨无二无二分无別无斷
故善現自相空清淨故真如清淨真如清
淨故一切智智清淨何以故若自相空清淨
若真如清淨若一切智智清淨无二无二分无
別无斷故自相空清淨故法界法性不虛妄性
不變異性平等性離生性法定法住實際
虛空界不思議界清淨法界乃至不思議界
清淨故一切智智清淨何以故若自相空清淨
若法界乃至不思議界清淨若一切智智清
淨无二无二分无別无斷故善現自相空清淨

S → T220　6/70 C1
W →　6/71 A2

虛空界不思議界清淨法界乃至不思議界
清淨故一切智智清淨何以故若自相空清淨
若法界乃至不思議界清淨若一切智智清
淨无二无二分无别无斷故善現自相空清淨
※ 故苦聖諦清淨苦聖諦清淨集聖諦清淨故一
切智智清淨何以故若自相空清淨若苦聖
諦清淨若一切智智清淨無二無二分無別
無斷故自相空清淨故集滅道聖諦清淨集
滅道聖諦清淨故一切智智清淨何以故若

大般若波羅蜜多經卷第四百九十九

第三分天帝品之二　　三藏法師玄奘奉　詔譯

復次憍尸迦若菩薩摩訶薩行深般若波羅
蜜多時作如是觀作有諸法更相緣助滋潤
增長展轉相連其中都无我及我所如實觀
察不可得故復作是觀諸菩薩摩訶薩以所
備集殊勝善根與諸有情平等共有迴向无
上正等菩提善根善根心不異迴向心和合迴向
心亦不異集善根心和合迴向心不異菩提
心和合菩提心亦不異迴向心和合集善
根心於迴向心中无所有不可得迴向心於集
善根心中亦无所有不可得迴向心於菩提
心中无所有不可得菩提心於迴向心中
亦无所有不可得諸菩薩摩訶薩乘如實觀
諸法而於諸法都无所見憍尸迦是謂菩薩
摩訶薩甚深般若波羅蜜多時天帝釋問
善現言大德云何諸菩薩摩訶薩集善根心
不異迴向心和合迴向心亦不異集善根心和
合迴向心不異菩提心和合菩提心亦不異
迴向心和合集善根心於迴向心中无所有

S → T220　7/537816
W →　7/337<17

大般若波羅蜜多經卷第三百五

初分佛母品第四十之一　三藏法師玄奘奉詔譯

佛言善現辭如大人生育諸子其[illegible]若
十三十四十五十六[illegible]其
各各勤求堅療作是念言方何[illegible]所當得無
病長壽安樂身無衆苦心離愁憂諸子尒時
各作方便求安樂具覆護毋身勿為蚊虻
蝎寒熱飢渴等觸之所假惱又以種種上妙
樂具恭敬供養而作是言我毋慈愍生育我
等教示種種世間事務我等[illegible]報毋恩
善現如來應正等覺亦復如是[illegible]以佛眼觀
視護念甚深服若波羅蜜多何以故善現甚
深服若波羅蜜多能生我等一切佛法能示
世間諸法實相十方世界一切如來應正等
覺現說法者亦以佛眼常觀護念甚深服若
波羅蜜多何以故善現甚深服若波羅蜜多
能生諸佛一切功德能示世間諸法實相由
此因緣我等諸佛常以佛眼觀視護念甚深
服若波羅蜜多為報彼恩不應暫捨何以故
善現一切如來應正等覺服若靜慮精進尒
忍淨戒布施波羅蜜多皆由如是甚深服若
波羅蜜多而得生故一切內空外空內外空

S→ T220 6/552C4
W→ 6/553A4

能生諸佛一切功德能示世間諸法實相由
此因緣我等諸佛常以神通觀察念甚深
般若波羅蜜多為親依止不應暫捨何以故
善現一切如來應正等覺服若靜慮精進安
忍淨戒布施波羅蜜多皆由如是甚深服若
波羅蜜多而得生故一切內空外空內外空
空空大空勝義空有為空無為空畢竟空無
際空散空無變異空本性空自相空共相空
一切法空不可得空無性空自性空無性自
性空皆由如是甚深服若波羅蜜多而得現

大般若波羅蜜多經卷第二百八十八
初分善不善法品第六之五　三藏法師玄奘奉詔譯
復次舍利子住菩薩乘諸善男子善女人等
皆以有所得為方便從初發心於布施波羅
蜜多起行想著若於淨戒安忍精進靜慮般若
波羅蜜多起行想著若於內空起行想著於
外空內外空空空大空勝義空有為空無為空
空畢竟空無際空散空無變異空本性空自
相空共相空一切法空不可得空無性空自性
空無性自性空起行想著若於真如起行
想著於法界法性不虛妄性不變異性平等
性離生性法定法住實際虛空界不思議界
起行想著若於苦聖諦起行想著於集滅道
聖諦起行想著若於四靜慮起行想著於四
無量四無色定起行想著若於八解脫起行
想著於八勝處九次第定十遍處起行想著
若於四念住起行想著於四正斷四神足五
根五力七等覺支八聖道支起行想著若於
空解脫門起行想著於無相無願解脫門起
行想著若於菩薩十地起行想著若於五眼
起行想著於六神通起行想著若於佛十力

S → T220 6/463B18
W → 6/463C13

*

受解脫門起行繼著於色相見解脫門起
行隨著於菩薩十地起行繼著於五眼
起行繼著於六神通起行繼著於佛十力
起行繼著於四无所畏四无礙解大慈大悲
大喜大捨十八佛不共法起行繼著於无
忘失法起行繼著於恒住捨性起行繼著於
一切智起行繼著於道相智一切相智起行
繼著於一切陀羅尼門起行繼著於一

大般若波羅蜜多經卷第五十

如來法師玄奘奉詔譯

尒時具壽善現白佛言世尊如我解佛所
說義菩薩摩訶薩不捨一切法自相空故所
乘雖何以故以一切法自相空故所
世尊色色自相空受想行識受想行識
受眼界眼界自相空故所
受眼界眼界自相空色界乃至眼觸
眼界眼為緣所生諸受色界乃至耳
界耳界自相空聲界耳界可識
聲界乃至耳
界及耳觸耳觸為緣所生諸受聲界乃至耳
觸為緣所生諸受自相空聲界可識
鼻界鼻界為緣所生諸受香界及
鼻識界及鼻觸鼻觸為緣所生諸受香界及
舌界舌界為緣所生諸受自相空香界可識
味界舌識界及舌觸舌觸為緣所生諸受味
界乃至舌觸為緣所生諸受自相空味界可識
身界身界為緣所生諸受身界身界
自相空觸界身識界及身觸身觸為緣所生諸
受觸界乃至身觸為緣所生諸受自相空意界
意界自相空法界意識界及意觸意觸為緣所
生諸受法界乃至意觸為緣所生諸受自相空
地界地界自相空水火風空識界水火風空識

十五第卷經多蜜羅波若般大　號三九〇五斯

S→ T220 5/28046
W→ 5/28006

地界地界自相空水火風空識界水火風空識
界自相空善聖諦善聖諦自相空集滅道聖諦集
滅道聖諦自相空無明無明自相空行識名色六
處觸受愛取有生老死憂悲苦惱自相空故所
老死憂悲苦惱自相空內空內空外空
內外空空空大空勝義空有為空無為空畢
竟空無際空散空無變異空本性空自相空
共相空一切法空不可得空無性空自性空
無性自性空外空乃至無性自性空相空四
靜慮四靜慮自相空四無量四無色定四無量
四無色定自相空四念住四念住自相空四聖諦
四神足五根五力七等覺支八聖道支四聖
諦乃至八聖道支自相空空解脫門空解脫門
相空無相無願解脫門無相無願解脫門自相
空布施波羅蜜多布施波羅蜜多自相空淨戒
安忍精進靜慮般若波羅蜜多淨戒乃至般
若波羅蜜多自相空五眼五眼自相空六神通六
神通自相空佛十力佛十力自相空四無所畏四
無礙解大慈大悲大喜大捨十八佛不共法
一切智道相智一切相智四無所畏乃至一
切相智自相空菩薩菩薩自相空聲聞獨覺
菩提自相空世尊由此因緣菩薩摩訶薩不捨

無礙解大慈大悲大喜大捨十八佛不共法
一切智道相智一切相智 四無所畏乃至一
切相智相空善薩善薩相空根功德能根功
德能相空世尊由此因緣善薩摩訶薩不根
功德能當知是為根大乘能佛告慧命須菩
提是如汝所說

善現當知一切智智無造無作一切有情亦
無造無作善薩摩訶薩為是事故根大乘
能具壽善現白佛言世尊何因緣故一切智智
無造無作一切有情亦無造無作善薩摩訶
薩為是事故根大乘能佛言善現由諸作者
不可得故一切智智無造無作一切有情亦
無造無作所以者何善現我非造非不造非
作非不作何以故我畢竟不可得故有情命
者生者養者士夫補特伽羅意生儒童作者

所聞不應住一乘不[illegible]
諸佛無上正等菩提若有為所攝若[illegible]
顯何以故憍尸迦如是住者有所得故復次
憍尸迦諸菩薩摩訶薩脩行般若波羅蜜多
應住預流是福田不應住一乘不
羅漢獨覺菩薩[illegible]
如是住[illegible]時不應住
訶薩脩行般若[illegible]
至不應住第十地何以故憍尸迦如是住者有動轉故復
次憍尸迦諸菩薩摩訶薩脩行般若波羅蜜
多時不應住初發心已便作是念我當圓滿
布施波羅[illegible]
初發心已便作是念我當脩行四念住乃至
八聖道支不應住初發心已便作是念我當
脩行空無相無願解脫門乃至十八佛不共
法不應住作是念我脩加行既圓滿已當入
菩薩正性離生不應住作是念我已得入正
性離生當住菩薩不退轉地[illegible]
我當圓滿菩薩五通不應住作是念我住菩

斯五〇九四號　大般若波羅蜜多經卷第四百二十五

S→T220 7/137A·6
V→ 7/139A9

菩薩正性離生不應住作是念我住菩
性離生當住菩薩五通常遊無量無數佛土礼敬瞻仰
我當圓滿菩薩五通不應住作是念我住菩
薩圓滿菩薩五通常遊無量無數佛土礼敬瞻仰
供養承事諸佛世尊聽聞正法如理思惟廣
為他說何以故憍尸迦如是住者有所得故
復次憍尸迦諸菩薩[illegible]
密多時不應住作是念我當嚴淨如十方佛
所居淨土不應住作是念我當化作如十方
佛所居淨土不應住作是念我當成熟諸有
情類令證無上正等菩提或般涅槃或人天
樂不應住作是念我當往詣無量無邊諸佛
世尊供養恭敬尊重讚歎請佛世尊以無
量花香纓絡寶幢幡蓋衣服卧具飲食燈明
百千俱胝那庾多數天諸伎樂及無量種上
妙珍財而為供養不應住作是念我當[illegible]
無量無數無邊有情令於無上正等菩提[illegible]
不退轉何以故憍尸迦如是住者有所得[illegible]
復次憍尸迦諸菩薩摩訶薩脩行般若波
羅蜜多時不應住作是念我當成辦清淨肉
天眼慧眼法眼佛眼不應住作是念我當
斷諸等特門於諸等持自在遊戲不

*

婆多時不應住作是念我當成辦清淨內
天眼慧眼法眼佛眼不應住作是念我
辦諸等特門於諸等特自在遊戲不應
是念我當成辦諸惣持門於諸惣持皆得
在不應住作是念我當成辦如來十力
所畏四無礙解大慈大悲大喜大捨十八
不共法不應住作是念我當成辦三十
八十隨好所莊嚴身令諸有情見者歡
無厭倦由斯證得利益安樂何以故憍
如是住者有所得故復次憍尸迦諸菩薩
訶薩脩行般若波羅蜜多時不應住此是
八補特伽羅此是隨信行此是隨法行不
住此是預流極七返有此是家家此是一
下應住此是齊首補特伽羅乃至壽盡
方盡不應住此是預流定不墮法此是
至此世間得盡苦際不應住此是不還
是不還果住彼方得般涅槃者不應住此
阿羅漢水盡後有規在必入無餘涅槃不
住此是獨覺不應住此是如來應正等覺
應住作是念我當具足一切智道相
不應住作是念我當具足一切智道相已永斷一切

*

不應住作是念我當具足一切智道
切相智覺一切法一切相已永斷一切
種結習氣相續不應住作是念我當
求無上正等菩提得成如來應正等覺
法輪作諸佛事度脫無量無數有情令
滅畢竟安樂不應住作是念我當善備
足已安住如是殊勝等持由此等持
力令我壽命如殑伽沙大劫而住不
是念我當獲得壽量無邊不應住作
當成就三十二相是一一相百福莊嚴
住作是念我當成就八十隨好是一一
無數量希有勝事不應住作是念我當
一嚴淨土其土寬廣於十方面如殑伽沙
界之量不應住作是念我當安坐一金剛
其座廣大量等三千大千世界不應住
念我當居止大菩提樹其樹高廣衆寶
嚴飾出妙香有情聞者貪嗔癡等心纏
無色無身病亦愈諸有聞此菩提樹
諸聲聞獨覺住意心獲無上正等菩
住作是念願我當得嚴淨佛土其土清
[illegible] 石讚無眼[illegible]

諸聲聞獨覺住意忘獲於上正等菩
住作是念願我當得嚴淨佛土其土清
色蓋名聲無受想行識蓋名聲無眼
無耳鼻舌身意處名聲無色處名聲
味觸法處名聲無眼界名聲無耳鼻舌
界名聲無色界名聲無聲香味觸法界
無眼識界名聲無耳鼻舌身意識界名
觸名聲無耳鼻舌身意觸名聲無眼觸
所生諸受名聲無耳鼻舌身意觸為緣
諸受名聲無地界名聲無水火風空識
聲無無明名聲無行識名色六處觸
有生老死名聲唯有布施波羅蜜多名
乃至唯有般若波羅蜜多名聲唯有內空
聲乃至唯有無性自性空名聲唯有真如
聲乃至唯有不思議界名聲唯有四念住
聲廣說乃至唯有十八佛不共法名聲
都無預流一來不還阿羅漢獨覺異生
聲唯有菩薩摩訶薩如來應正等覺等名聲
何以故憍尸迦如是住者有所得故所以
何一切如來應正等覺證得無上正等
聲一切法都無所有一切菩薩摩訶薩

何一切如來應正等覺證得無上正等
覺一切法都無所有一切菩薩摩訶薩
不退轉地時亦見諸法都無所有憍尸
為菩薩摩訶薩於般若波羅蜜多如所
不應住相憍尸迦諸菩薩摩訶薩於深
波羅蜜多隨所應住不應住相以無所得
為方便應如是學
尒時舍利子作是念言若菩薩摩訶薩
般若波羅蜜多時於一切法不應住者
應住般若波羅蜜多具壽善現知舍利子心
之所念便謂之曰於意云何諸如來心為何
所住舍利子言諸如來心都無所住所以者
何善現如來之心不住色不住受想行識不
住眼處不住耳鼻舌身意處不住色處不
聲香味觸法處不住眼界不住耳鼻舌
界不住色界不住聲香味觸法界不住眼識
界不住耳鼻舌身意識界不住眼觸不住
鼻舌身意觸為緣所生諸受不住有
耳鼻舌身意觸為緣所生諸受不住
不住無為界不住四念住廣說乃至不住
八佛不共法不住一切智不住道相智一切
相智何以故以一切法不可得故如是善

八佛不共法不住一切智不住道相智一切
相智何以故以一切法不可得故如是善
如來之心於一切法都無所住亦非不住
具壽善現謂舍利子言諸菩薩摩訶薩行
般若波羅蜜多時亦復如是雖住般若波羅
蜜多而同如來於一切法都無所住亦非
住所以者何舍利子諸菩薩摩訶薩行般
若波羅蜜多時雖住般若波羅蜜多而於色
非住非不住乃至於一切相智亦非住等不
住何以故舍利子以色等法無二相故舍利
子諸菩薩摩訶薩於深般若波羅蜜多隨以
非住非不住相以無所得而為方便應如是
學

7

尒時會中有諸天子竊作是念諸藥叉等言
詞呪句雖復隱密而我等輩猶可了知尊者
善現於此般若波羅蜜多雖以種種言說顯
示而我等輩竟不能解具壽善現知諸天子
心之所念便告彼言汝等天子於我
能解耶諸天子言如是如是具壽善現
彼言我曾於此甚深般若波羅蜜多相應義
中不說一字汝亦不聞當何所解何以
天子甚深般若波羅蜜多相應義中文

中不說一字汝亦不聞當何所解何以
天子甚深般若波羅蜜多相應義中文
說皆遠離故由此於中說者聽者及能解者
皆不可得一切如來應正等覺所證無上正
等菩提微妙甚深亦復如是諸天子如諸如
來應正等覺化作化身如是化身化作四衆
俱來集會而為說法於意云何是中有實能
說能聽能解者不諸天子言不也大德善現
告言如是諸天子一切法皆如化故令於此
甚深般若波羅蜜多相應義中說者聽者及
能解者都不可得諸天子如人夢中夢見有
佛為諸大衆宣說正法於意云何是中有實
能說能聽能解者不諸天子言不也大德善
現告言如是諸天子一切法皆如夢故令於
此甚深般若波羅蜜多相應義中說者聽者
及能解者都不可得諸天子如有二人處一
山谷各住一面讚佛法僧俱時發響於意云
何此二響聲能乎相關乎相解不諸天子言
不也大德善現告言如是諸天子一切法皆
如響故令於此甚深般若波羅蜜多相應義
中說者聽者及能解者都不可得諸天子如
[illegible]

山若能住一面說佛法佛便為說法何以二尊者能平相關乎相解不諸天子言
不也大德善現皆言如是諸天子一切法皆
如響故今於此甚深般若波羅蜜多相應義
中說者聽者及能解者都不可得諸天子如
巧幻師或彼弟子於四衢道幻作四衆及一
如來應正等覺是幻如來應正等覺為幻四
衆宣說正法於意云何是中有實說者聽者
能解者不諸天子言不也大德善現皆言如
是諸天子一切法皆如幻故今於此甚深般若
若波羅蜜多相應義中說者聽者及能解者
都不可得諸天子由此因緣我曾於此甚深
般若波羅蜜多相應義中不說一字汝亦不
聞當何所解

大般若波羅蜜多經卷第四百廿五

▼斯五〇九五號　大般若波羅蜜多經卷第三百三十卷內略出、三百三十六卷內略出

大般若波羅蜜多經卷第三百卅卷內略出

菩薩摩訶薩依正無增無減方便備行般若波羅蜜
多由此為門集諸功德證無上正等菩提

佛告善現於意云何若心已滅可更生不善現答言不也世尊不
也善逝佛告善現於意云何若心已生有滅法不善現答言
如是世尊如是善逝佛告善現於意云何有滅法心非常法不
善現答言不也世尊不也善逝佛告善現於意云何心住過
去如是善逝佛告善現於
如心真如不善現答言如是世尊如是善逝佛告善現於
意云何心如真如住為如實際不善現答言不也世尊
不也善逝佛告善現於意云何真如實際為長深不善現
答言如是世尊如是善逝佛告善現於意云何弔真如是心不善
現答言不也世尊不也善逝佛告善現於意云何離真如
有心不善現答言不也世尊不也善逝佛告善現於意云
何離心住真如不善現答言不也世尊不也善逝佛告善現
於意云何離心有真如不善現答言不也世尊不也善逝佛
告善現於意云何真如是見真如不善現答言不也世
尊不也善逝佛告善現於意云何若菩薩摩訶薩能如
是行深般若波羅蜜多不善現答言若菩薩摩訶薩能
如是行深般若波羅蜜佛告善現於意云何若菩
薩摩訶薩能如是行深般若波羅蜜者皆言善菩薩摩
訶薩能如是行深般若波羅蜜多無心現行無心現行無
住真如中都無現行處故佛告善現於意云何若菩薩
摩訶薩行深般若波羅蜜多時為行何處善現答言
若菩薩摩訶薩行深般若波羅蜜多時行在勝義諦

S → T220 6/690C8
W → 6/691B13

S → T220 6/690A22
W → 6/690A24

[illegible]行深般若波羅蜜多時心現行處何以故[illegible]
[illegible]真如中都無現行處故佛告善現於意云何若菩
薩摩訶薩行深般若波羅蜜多時為行在何處善現答
若菩薩摩訶薩行深般若波羅蜜多時行在勝義諦
中現行及現行處俱不可得所有眼處所不可得故佛
告善現於意云何若菩薩摩訶薩行深般若波羅蜜
時行處勝義諦中難不取相而行相不善現云言不也世
尊不也善逝佛言善現於意云何是菩薩摩訶薩行深
般若波羅蜜多時行勝義諦中難相不善現答言不也
世尊不也善逝佛告善現於意云何是菩薩摩訶薩行
深般若波羅蜜多時行勝義諦中壞相想不善現答言
不也世尊不也善逝佛言善現是菩薩摩訶薩行深
般若波羅蜜多時云何不壞相想善現答言
是菩薩摩訶薩行深般若波羅蜜多時不作是念我
當壞相及壞相想亦不作是念我當壞無相及壞無相
想如一切種無分別故世尊是菩薩摩訶薩行深
般若波羅蜜多難能如是難諸分別而佛十力四無所畏四
無礙解大慈大悲大喜大捨十八佛不共法等無量勝功德
未圓滿故未證無上正等菩提
世尊是菩薩摩訶薩成就微妙善巧方便
力故於一切法不取不壞何以故世尊是菩薩摩訶薩住一切自相空故
於法自相空故世尊是菩薩摩訶薩住一切自相空故
為度諸有情入三三摩地大悲願力所牽逼故由此三空
成熟有情佛言善現如是如是如汝所說時具壽善現白
佛世尊是菩薩摩訶薩云何入此三三摩地成熟有情多
情佛言善現是菩薩摩訶薩安住空三地見諸有情多
執我者以方便力教令安住空三摩地善現是菩薩摩
訶薩安住無相三摩地見諸有情多行相者以方便
力教令安住無願三摩地善現是菩薩摩訶薩安住
無願三摩地見諸有情多願樂者以方便力教令
安住無願三摩地善現是菩薩摩訶薩行深般
若波羅蜜多如是入三三摩地成熟有情

具壽善現復白佛言世尊諸菩薩摩訶薩以一切法無生
性得佛無上正等菩提不退轉記不世尊言不也善現
世尊諸菩薩摩訶薩以一切法無生性得佛無上正等菩提
不退轉記不不也善現世尊諸菩薩摩訶薩以一切法生
無生性得佛無上正等菩提不退轉記不不也善現
世尊諸菩薩摩訶薩以一切法非生非無生性得佛無
上正等菩提不退轉記不不也善現時具壽善現白佛言世尊
世尊云何菩薩摩訶薩得佛無上正等菩提不退轉記佛
告善現於意云何汝見有法得佛無上正等菩提
記不善現答言不也世尊我不見法得佛無上正等菩提
不退轉記亦不見法於佛無上正等菩提有除滅
證處菩時又由此證皆不可得佛言善現如是如是如
所說善現若菩薩摩訶薩於一切法無所得時不作是念
我於無上正等菩提證得菩提 證得無上正等菩提
等菩提我由此法於如是 實證得無上正等菩提所以者何善
現諸菩薩摩訶薩行深般若波羅蜜多無如是
切分別何以故善現菩深般若波羅蜜多無分別故
大般若波羅蜜多經卷第三百七十六

S→T220 6/726B28
W→ 6/726C21

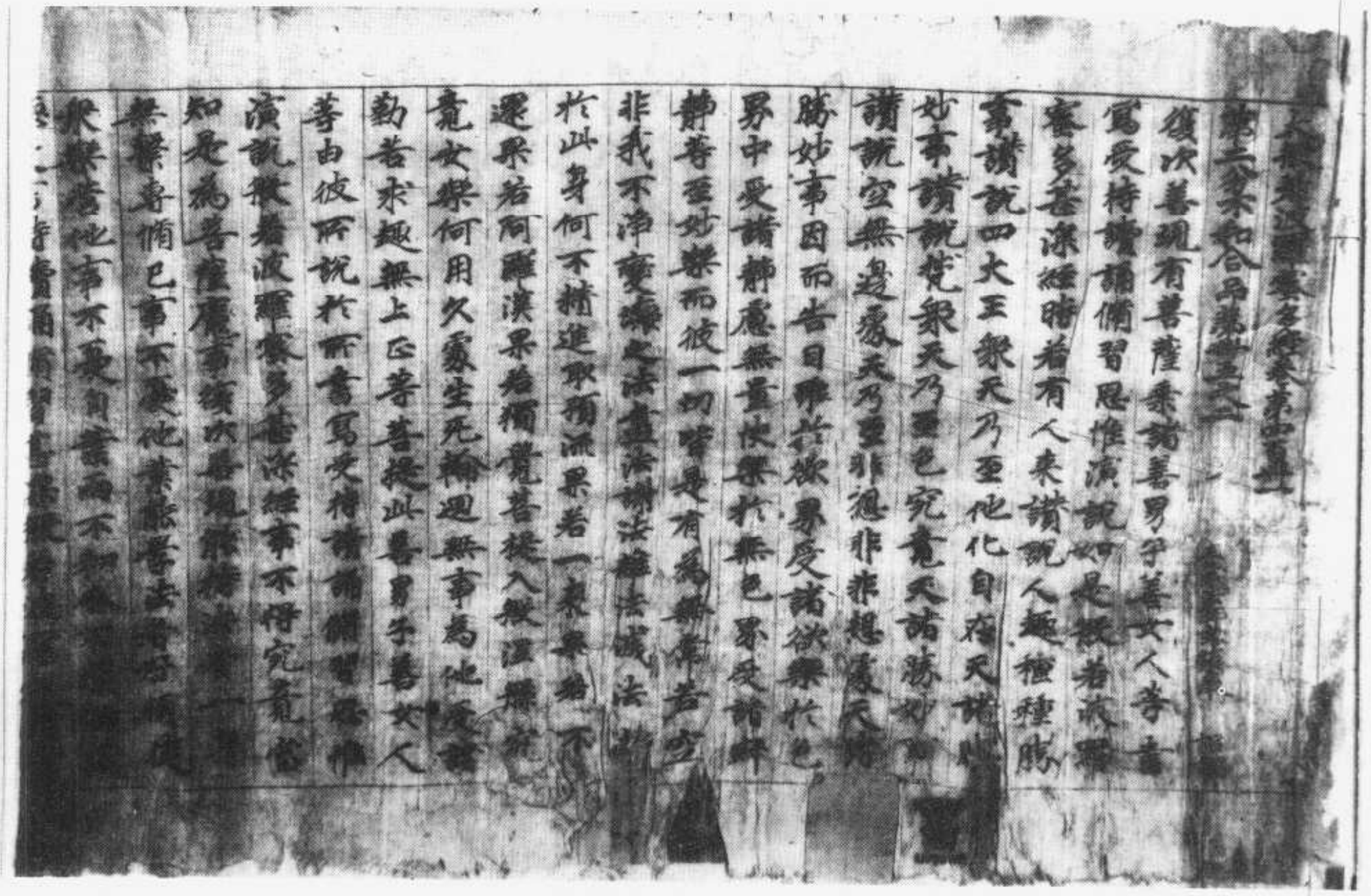

一十四百四第卷經多蜜羅波若般大　號六九〇五斯

S → T220 7/221A1

W → 7/221B29

復次善現能學法者於持法者諸有所為
恐怖隨順能持法者不隨其欲而不和合不
獲教授聽受書持讀誦備習甚深般若波羅
蜜多當知是為菩薩魔事復次善現能持法
者為名利故欲為他說甚深般若波羅蜜多
復欲令彼書寫受持讀誦備習能學法者知
其所為不欲從受而不和合不獲教授聽受
書持讀誦備習甚深般若波羅蜜多當知是
為菩薩魔事復次善現能學法者為名利故
欲請他說甚深般若波羅蜜多復欲方便書
寫受持讀誦備習能持法者知其所為而不
隨請而不和合不獲教授聽受書持讀誦備
習甚深般若波羅蜜多當知是為菩薩魔事
復次善現能持法者欲往他方危身命處能
學法者恐失身命不欲隨往而不和合不獲
教授聽受書持讀誦備習甚深般若波羅蜜
多當知是為菩薩魔事復次善現能學法者
欲往他方危身命處能持法者恐失身命不

經蜜羅波若般剛金　號七九〇五斯

S→T235　8|749A8～9

N→　8|750B20

寶以用布施是人所得福德寧為甚多須菩
提言甚多世尊何以故是福德即非福德性
是故如來說福德多若復有人於此經中受
持乃至四句偈等為他人說其福勝彼何以
故須菩提一切諸佛及諸佛阿耨多羅三藐
三菩提法皆從此經出須菩提所謂佛法者
即非佛法

須菩提於意云何須陀洹能作是念我得須
陀洹果不須菩提言不也世尊何以故須陀洹
名為入流而无所入不入色聲香味觸法是
名須陀洹須菩提於意云何斯陀含能作
是念我得斯陀含果不須菩提言不也世尊
何以故斯陀含名一往來而實无來是名斯
陀含須菩提於意云何阿那含能作是念我
得阿那含果不須菩提言不也世尊何以故
阿那含名為不來而實無來是故名阿那含
須菩提於意云何阿羅漢能作是念我得阿
羅漢道須菩提言不也世尊何以故實无
有法名阿羅漢世尊若阿羅漢作是念我
得阿羅漢道即為著我人衆生壽者世尊佛

得阿羅漢道即為著我人衆生壽者世尊佛
說我得无諍三昧人中最為第一是第一離
欲阿羅漢我不作是念我是離欲阿羅漢世
尊我若作是念我得阿羅漢道世尊則不說
須菩提是樂阿蘭那行者以須菩提實无所
行而名須菩提是樂阿蘭那行

佛告須菩提於意云何如來昔在然燈佛所於
法有所得不世尊如來在然燈佛所於法
實无所得須菩提於意云何菩薩莊嚴佛土
不不也世尊何以故莊嚴佛土者則非莊嚴
是名莊嚴是故須菩提諸菩薩摩訶薩應
如是生清淨心不應住色生心不應住聲香味觸
法生心應无所住而生其心須菩提譬如有人
身如須彌山王於意云何是身為大不須
菩提言甚大世尊何以故佛說非身是名大身
須菩提如恒河中所有沙數如是沙等恒河
於意云何是諸恒河沙寧為多不須菩提
言甚多世尊但諸恒河尚多无數何況其
沙須菩提我今實言告汝若有善男子善女
人以七寶滿尒所恒河沙數三千大千世界

人以七寶滿爾所恒河沙數三千大千世界
以用布施得福多不須菩提言甚多世尊佛
告須菩提善男子善女人於此經中乃至
受持四句偈等為他人說而此福德勝前福
德復次須菩提隨說是經乃至四句偈等當
知此處一切世間天人阿修羅皆應供養如
佛塔廟何況有人盡能受持讀誦須菩提當
知是人成就最上第一希有之法若是經典
所在之處則為有佛若尊重弟子
爾時須菩提白佛言世尊當何名此經我等
云何奉持佛告須菩提是經名為金剛般
若波羅蜜以是名字汝當奉持所以者何須
菩提佛說般若波羅蜜則非般若波羅蜜須菩
提於意云何如來有所說法不須菩提白佛
言世尊如來无所說須菩提於意云何三千
大千世界所有微塵是為多不須菩提言甚
多世尊須菩提諸微塵如來說非微塵是名
微塵如來說世界非世界是名世界須菩提
於意云何可以三十二相見如來不不也世
尊不可以三十二相得見如來何以故如來說
三十二相即是非相是名三十二相須菩提若
有善男子善女人以恒可沙等身命布施若復

三十二相即是非相是名三十二相須菩提若
有善男子善女人以恒河沙等身命布施若復
有人於此經中乃至受持四句偈等為他人
說其福甚多
爾時須菩提聞說是經深解義趣涕淚悲泣
而白佛言希有世尊佛說如是甚深經典我
從昔來所得慧眼未曾得聞如是之經世尊
若復有人得聞是經信心清淨則生實相當
知是人成就第一希有功德世尊是實相者
則是非相是故如來說名實相世尊我今得
聞如是經典信解受持不足為難若當來世
後五百歲其有眾生得聞是經信解受持
是人則為第一希有何以故此人无我相人相
眾生相壽者相所以者何我相即是非相人
相眾生相壽者相即是非相何以故離一切
諸相則名諸佛
佛告須菩提如是如是若復有人得聞是經
不驚不怖不畏當知是人甚為希有何以故
須菩提如來說第一波羅蜜非第一波羅蜜
是名第一波羅蜜
須菩提忍辱波羅蜜如來說非忍辱波羅蜜
何以故須菩提如我昔為歌利王割截身體

須菩提忍辱波羅蜜如來說非忍辱波羅蜜

何以故須菩提如我昔爲歌利王割截身體

我於尒時无我相无人相无衆生相无壽者相

何以故我於往昔節節支解時若有我相

人相衆生相壽者相應生瞋恨須菩提又念

過去於五百世作忍辱仙人於尒所世无我相

无人相无衆生相无壽者相是故須菩提

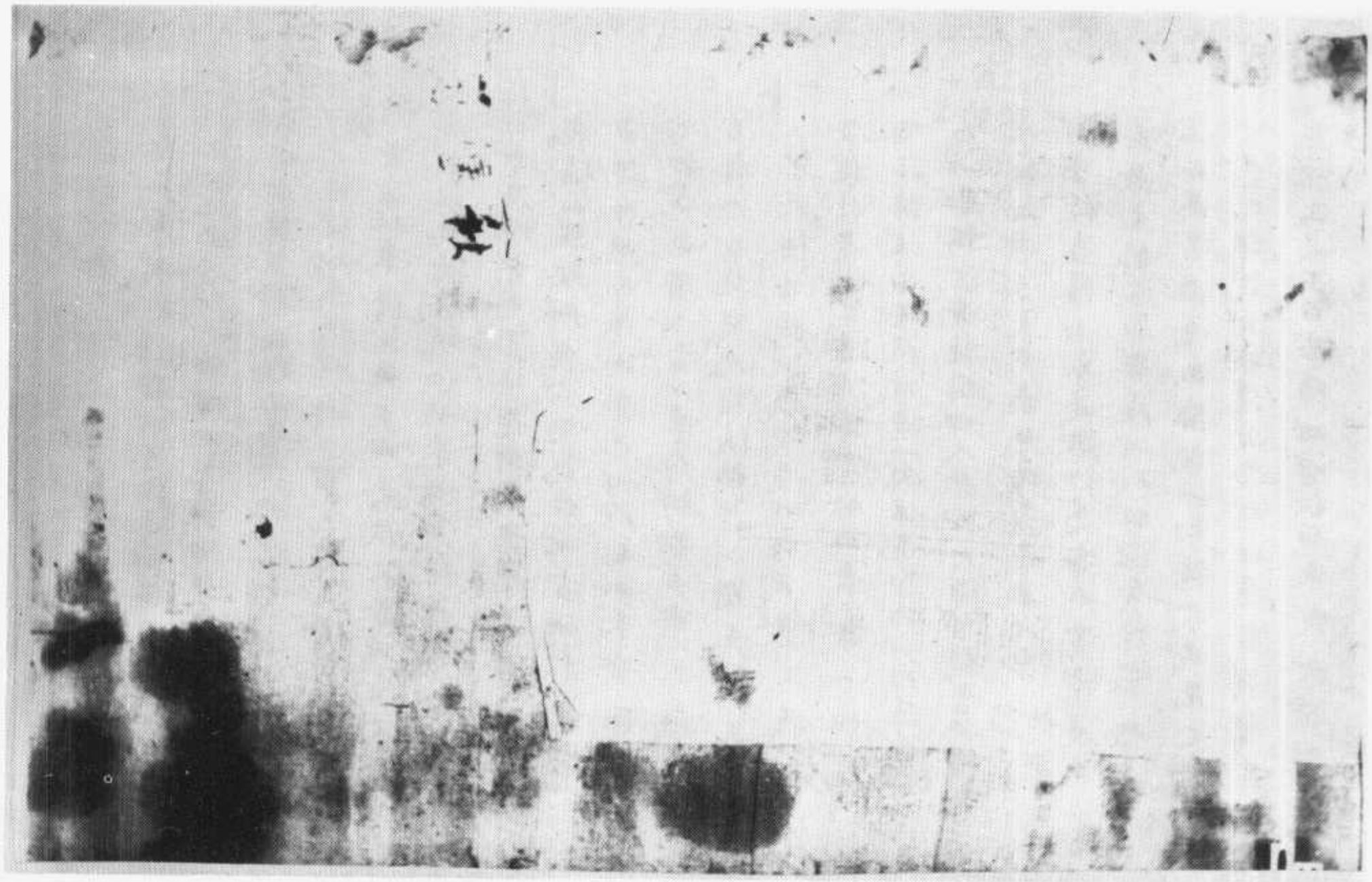

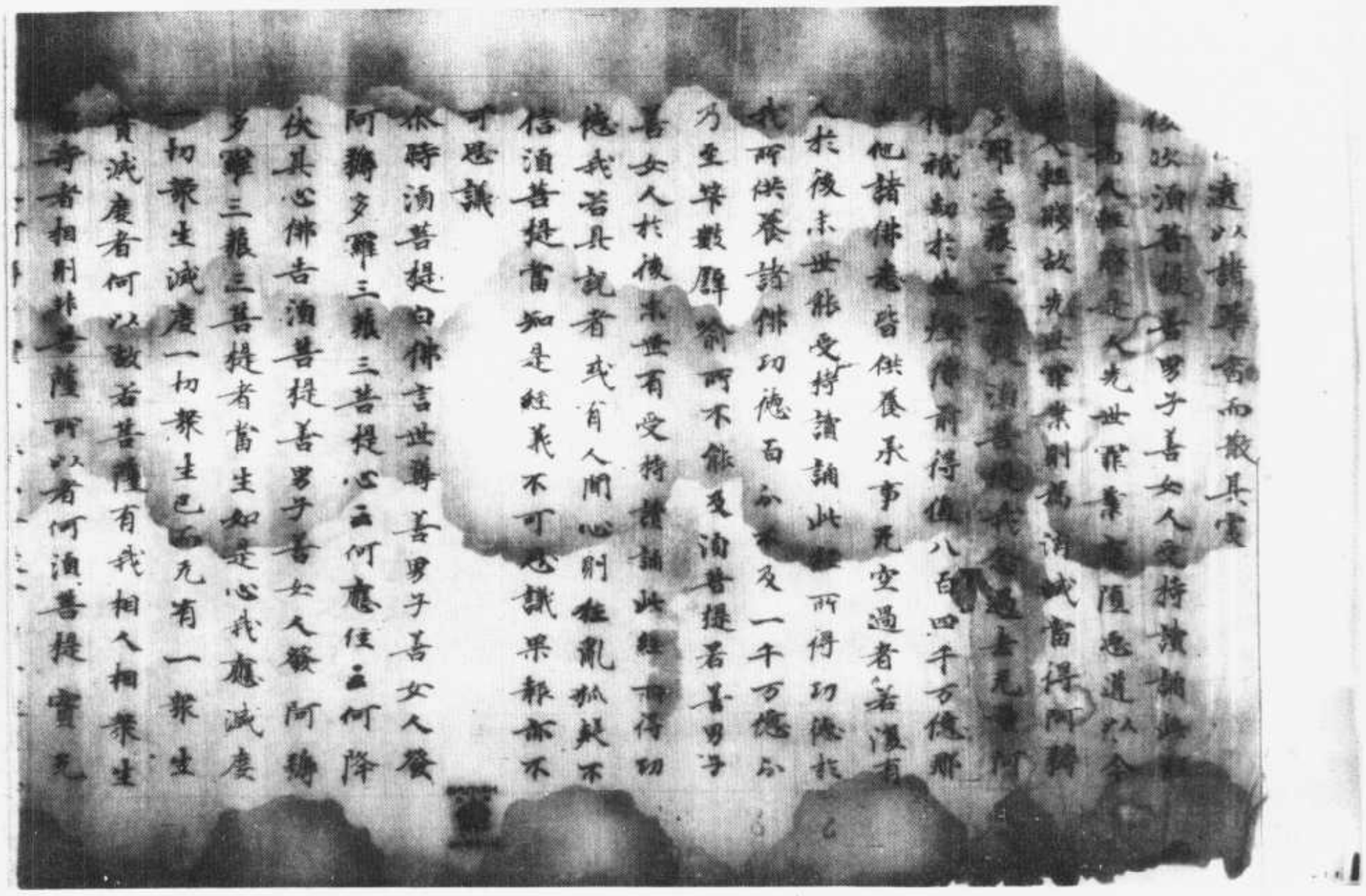

斯五〇九八號　金剛般若波羅蜜經

S→7235　8/750c23~24

W→　8/752c3

般佛土是不名菩薩何以故如來說莊嚴佛土
者即非莊嚴是名莊嚴須菩提若菩薩通達
无我法者如來說名真是菩薩
須菩提於意云何如來有肉眼不如是世尊
如來有肉眼須菩提於意云何如來有天眼
不如是世尊如來有天眼須菩提於意云何
如來有慧眼不如是世尊如來有慧眼須菩
提於意云何如來有法眼不如是世尊如來
有法眼須菩提於意云何如來有佛眼不如是
世尊如來有佛眼須菩提於意云何恒河
中所有沙佛說是沙不如是世尊如來說是
沙須菩提於意云何如一恒河中所有沙有如
是等恒河是諸恒河所有沙數佛世界如
是寧為多不甚多世尊佛告須菩提尒所國
土中所有衆生若干種心如來悉知何以故
如來說諸心皆為非心是名為心所以者何
須菩提過去心不可得現在心不可得未來
心不可得須菩提於意云何若有人滿三千
大千世界七寶以用布施是人以是因緣得
福多不如是世尊此人以是因緣得福甚多
須菩提若福德有實如來不說得福德多以
福德无故如來說得福德多
須菩提於意云何佛可以具足色身見不不

須菩提於意云何佛可以具足色身見不不
世尊如來不應以具足色身見何以故如來
說具足色身即非具足色身是名具足色
身須菩提於意云何如來可以具足諸相見
不不世尊如來不應以具足諸相見何以
故如來說諸相具足即非具足是名諸相具足
須菩提汝勿謂如來作是念我當有所說法
莫作是念何以故若人言如來有所說法即
為謗佛不能解我所說故須菩提說法者无
法可說是名說法
須菩提白佛言世尊佛得阿耨多羅三藐三
菩提為无所得耶如是如是須菩提我於阿
耨多羅三藐三菩提乃至无有少法可得是
名阿耨多羅三藐三菩提復次須菩提是法
平等无有高下是名阿耨多羅三藐三菩提
以无我无人无衆生无壽者脩一切善法則
得阿耨多羅三藐三菩提須菩提所言善法
者如來說非善法是名善法
須菩提若三千大千世界中所有諸須彌山
王如是等七寶聚有人持用布施若人以此
般若波羅蜜經乃至四句偈等受持讀誦為
他人說於前福德百分不及一百千万億分
乃至算數譬喻所不能及

偈等受持讀誦為
他人說於前福德百分不及一百千萬億分
乃至算數譬喻所不能及

須菩提於意云何汝等勿謂如來作是念我
當度衆生須菩提莫作是念何以故實无有
衆生如來度者若有衆生如來度者如來則
有我人衆生壽者須菩提如來說有我者則
非有我而凡夫之人以為有我須菩提凡夫者
如來說則非凡夫

須菩提於意云何可以卅二相觀如來不須
菩提言如是如是以卅二相觀如來佛言須
菩提若以卅二相觀如來者轉輪聖王則是
如來須菩提白佛言世尊如我解佛所說義
不應以卅二相觀如來尒時世尊而說偈言
若以色見我　以音聲求我　是人行邪道　不能見如來

須菩提汝若作是念如來不以具足相故得
阿耨多羅三藐三菩提須菩提莫作是念如
來不以具足相故得阿耨多羅三藐三菩提
須菩提汝若作是念發阿耨多羅三藐三菩
提者說諸法斷滅莫作是念何以故發阿耨
多羅三藐三菩提者於法不說斷滅相須菩
提若菩薩以滿恒河沙等世界七寶布施若
復有人知一切法无我得成於忍此菩薩勝

復有人知一切法无我得成於忍此菩薩勝
前菩薩所得功德須菩提以諸菩薩不受福
德故須菩提白佛言世尊云何菩薩不受福
德須菩提菩薩所作福德不應貪著是故說
不受福德

須菩提若有人言如來若來若去若坐若卧
是人不解我所說義何以故如來者无所從來
亦无所去故名如來

須菩提若善男子善女人以三千大千世界
碎為微塵於意云何是微塵衆寧為多不甚
多世尊何以故若是微塵衆實有者佛則不
說是微塵衆所以者何佛說微塵衆則非微
塵衆是名微塵世尊如來所說三千大千
世界則非世界是名世界何以故若世界實
有者則是一合相如來說一合相則非一合相
是名一合相須菩提一合相者則是不可說
但凡夫之人貪著其事須菩提若人言佛說
我見人見衆生見壽者見須菩提於意云何
是人解我所說義不世尊是人不解如來所
說義何以故世尊說我見人見衆生見壽者
見即非我見人見衆生見壽者見是名我見
人見衆生見壽者見須菩提發阿耨多羅三
藐三菩提心者於一切法應如是知如是見

世界則非世界是名世界何以故若世界
有者則是一合相如來說一合相則非一合相
是名一合相須菩提凡夫之人貪著須菩提若人言佛說
我見人見衆生見壽者須菩提於意云何
是人解我所說義不世尊是人不解如來所
說義何以故世尊說我見人見衆生見壽者
見即非我見人見衆生見壽者是名我見
人見衆生見壽者見須菩提發阿耨多羅三
藐三菩提心者於一切法應如是知如是見
如是信解不生法相須菩提所言法相者如
來說即非法相是名法相須菩提若有人以
滿恒河沙等世界七寶持用布施若有善
男子善女人發菩薩心者持於此經乃至四句
偈等受持讀誦為人演說其福勝彼云何為
人演說不取於相如如不動何以故
一切有為法　如夢幻泡影　如露亦如電　應作如是觀
佛說是經已長老須菩提及諸比丘比丘尼
優婆塞優婆夷一切世間天人阿修羅聞佛
所說皆大歡喜信受奉持

金剛般若波羅蜜經

[illegible]
是假法假名假法不生不滅唯有想施設
說言說謂為菩薩摩訶薩[illegible]
多及此二名如是差別位有假名
在內不在外不在兩間不可得故復次善
現譬如眼緣為緣所生諸受但是假法如是
法假不生不滅唯有想施設言說謂為
眼緣為緣所生諸受如是耳鼻舌身意
緣所生諸受亦但是假法如是法假不生不
滅唯有想施設言說謂為耳鼻舌身意
緣為緣所生諸受如是一切但有假名此諸
假名不在內不在外不在兩間不可得故如
是善現若菩薩摩訶薩般若波羅蜜多若
此二名皆是假法如是假法不生不滅唯有
想施設言說謂為菩薩摩訶薩[illegible]
般若波羅蜜多及此二名如是差別位有假名
此諸假名不在內不在外不在兩間不可得
故
復次善現譬如內身所有頭頸肩臂手腕腹
背髀脇脛膝脚踝足等但是假名假
名假不生不滅唯有想施設言說謂為
內身所有頭頸乃至足等如是一切但有假

S → T220 5/57C6
W → 5/62A16

為假不生不滅唯有想等想施設言說謂為
內身所有頭頂乃至足等如是一切但有假
名此諸假名不在內不在外不在兩間不可得
故如是菩提薩埵若聚若波羅
蜜多名此二名皆是假法如是假法不生不滅
唯有想等想施設言說謂為菩提薩埵
若聚若波羅蜜多及此二名如是三種但
有假名此諸假名不在內不在外不在兩間
不可得故如是
復次善現解如幻事所有華木根莖枝葉華
葉等物但是假名如是名假不生不滅唯有
想等想施設言說謂為幻事所有華木根莖
枝葉花葉等物如是一切但有假名此諸假
名不在內不在外不在兩間不可得故如是
善現菩提薩埵若聚若波羅蜜多名此
二名皆是假法如是假法不生不滅唯有想
等想施設言說謂為菩提薩埵謂為聚若
波羅蜜多及此二名如是三種但有假名此諸
假名不在內不在外不在兩間不可得故
復次善現解如過去未來現在一切如來應
正等覺但是假名如是名假不生不滅唯有想
等想施設言說謂為過去未來現在一切

正等覺但是假名如是名假不生不滅唯有想
等想施設言說謂為過去未來現在一切
如來應正等覺如是一切但有假名此諸假
名不在內不在外不在兩間不可得故如是
菩提薩埵若聚若波羅蜜多名此
二名皆是假法如是假法不生不滅唯有想
等想施設言說謂為菩提薩埵謂為聚若
波羅蜜多及此二名如是三種但
有假名此諸假名不在內不在外不在兩間
不可得故如是
復次善現解如夢境響像陽焰光影若
尋香城變化事等但是假名如是名假不生
不滅唯有想等想施設言說謂為幻事乃至
變化事等如是一切但有假名此諸假名不
在內不在外不在兩間不可得故如是善現
若菩提薩埵若聚若波羅蜜多名此二名
皆是假法如是假法不生不滅唯有想等想
施設言說謂為菩提薩埵謂為聚若波羅
蜜多及此二名如是三種但有假名此諸假
名不在內不在外不在兩間不可得故如是
善現諸菩提薩埵備行般若波羅蜜多時
於一切法名假法假及教假應正備學般
次善現諸菩提薩埵備行般若波羅蜜多

於一切法若假法假及義假假應正精學復
次若觀諸菩薩摩訶薩備行般若波羅蜜多
時不應觀色若常若無常不觀受想行識
若空若無常不應觀色若樂若苦不應觀受
想行識若樂若苦不應觀色若我若無我不
應觀受想行識若我若無我不應觀色若淨
若不淨不應觀受想行識若淨若不淨不應
觀色若空若不空不應觀受想行識若空若
不空不應觀色若有想若無相不應觀受想
行識若有相若無相不應觀色若有願若無
願不應觀受想行識若有願若無願不應觀
色若寂靜若不寂靜寂靜不應觀受想行識若寂
靜若不寂靜不應觀色若遠離若不遠離不
應觀受想行識若遠離若不遠離不應觀色
若有為若無為不應觀受想行識若有為若
無為不應觀色若有漏若無漏不應觀受想
行識若有漏若無漏不應觀色若生若滅不
應觀受想行識若生若滅不應觀色若善若
非善不應觀受想行識若善若非善不應觀
色若有罪若無罪不應觀受想行識若有罪
若無罪不應觀色若有煩惱若無煩惱不應觀

若無煩惱不應觀色若有煩惱若無煩惱不應觀
受想行識若有煩惱若無煩惱不應觀色
若世間若出世間不應觀受想行識若世間
若出世間不應觀色若雜染若清淨不應觀
受想行識若雜染若清淨不應觀色若屬生
死若屬涅槃不應觀受想行識若屬生死若
屬涅槃不應觀色若在內若在外若在兩間
不應觀受想行識若在內若在外若在兩間
不應觀色若可得若不可得不應觀受想行
識若可得若不可得
復次若觀諸菩薩摩訶薩備行般若波羅蜜
多時不應觀眼處若常若無常不應觀耳鼻
舌身意處若常若無常不應觀眼處若樂若
苦不應觀耳鼻舌身意處若樂若苦不應觀
眼處若我若無我不應觀耳鼻舌身意處若
我若無我不應觀眼處若淨若不淨不應觀
耳鼻舌身意處若淨若不淨不應觀眼處若
空若不空不應觀耳鼻舌身意處若空若不
空不應觀眼處若有相若無相不應觀耳鼻
舌身意處若有相若無相不應觀眼處若有
願若無願不應觀耳鼻舌身意處若有願若
無願不應觀眼處若寂靜若不寂靜不應觀

觸若無觸不應觀耳鼻舌身意處若有觸若
無觸不應觀眼處若病靜若不病靜不應觀
耳鼻舌身意處若病靜若不病靜不應觀眼
處若遠離若不遠離不應觀眼處若有為若無
若遠離若不遠離不應觀耳鼻舌身意處
為不應觀耳鼻舌身意處若有為若無為不
應觀眼處若有漏若無漏不應觀耳鼻舌身
意處若有漏若無漏不應觀眼處若生若滅
不應觀耳鼻舌身意處若生若滅不應觀眼
處若長若非長不應觀耳鼻舌身意處若長
若非長不應觀眼處若有罪若無罪不應觀
耳鼻舌身意處若有罪若無罪不應觀眼處
若有煩惱若無煩惱不應觀耳鼻舌身意處
若有煩惱若無煩惱不應觀眼處若世間若
出世間不應觀耳鼻舌身意處若世間若出
世間不應觀眼處若雜染若清淨不應觀耳
鼻舌身意處若雜染若清淨不應觀眼處若
屬生死若屬涅槃不應觀耳鼻舌身意處若
屬生死若屬涅槃不應觀眼處若在內若在
外若在兩間不應觀耳鼻舌身意處若在內
若在外若在兩間不應觀眼處若可得若不
可得不應觀耳鼻舌身意處若可得若不可

若長外若在兩間不應觀眼處若可得若不
可得不應觀耳鼻舌身意處若可得若不可
得
復次善現菩薩摩訶薩諦行殷若減殷若
多時不應觀色處若常若無常不應觀聲香
味觸法處若常若無常不應觀色處若樂若
苦不應觀聲香味觸法處若樂若苦不應觀
色處若我若無我不應觀聲香味觸法處若
我若無我不應觀色處若淨若不淨不應觀
聲香味觸法處若淨若不淨不應觀色處若
空若不空不應觀聲香味觸法處若空若不
空不應觀色處若有相若無相不應觀聲香
味觸法處若有相若無相不應觀色處若有
願若無願不應觀聲香味觸法處若有願若
無願不應觀色處若病靜若不病靜不應觀
聲香味觸法處若病靜若不病靜不應觀色
處若遠離若不遠離不應觀聲香味觸法處
為不應觀聲香味觸法處若有為若無為不
應觀色處若有漏若無漏不應觀聲香味觸
法處若有漏若無漏不應觀色處若生若滅
不應觀聲香味觸法處若生若滅不應觀色

法衆若有漏若無漏不應觀色衆若生若滅
不應觀聲香味觸法衆若生若滅不應觀色
衆若善若非善不應觀聲香味觸法衆若善
若非善不應觀色衆若有罪若無罪不應觀
聲香味觸法衆若有罪若無罪不應觀色衆
若有煩惱若無煩惱不應觀聲香味觸法衆
若有煩惱若無煩惱不應觀色衆若世間若
出世間不應觀聲香味觸法衆若世間若出
世間不應觀色衆若雜染若清淨不應觀聲
香味觸法衆若雜染若清淨不應觀色衆若
屬生死若屬涅槃不應觀聲香味觸法衆若
屬生死若屬涅槃不應觀色衆若在內若在
外若在兩間不應觀聲香味觸法衆若在內
若在外若在兩間不應觀色衆若可得若不
可得不應觀聲香味觸法衆若可得若不可
得

復次善現諸菩薩摩訶薩行般若波羅蜜
多時不應觀眼界若常若無常不應觀耳鼻
舌身意界若常若無常不應觀眼界若樂若
苦不應觀耳鼻舌身意界若樂若苦不應觀
眼界若我若無我不應觀耳鼻舌身意界若
我若無我不應觀眼界若淨若不淨不應觀

出世間不應觀耳鼻舌身意界若世間若出
世間不應觀眼界若雜染若清淨不應觀耳
鼻舌身意界若雜染若清淨不應觀眼界若
屬生死若屬涅槃不應觀耳鼻舌身意界若
屬生死若屬涅槃不應觀眼界若在內若在
外若在兩間不應觀耳鼻舌身意界若在內
若在外若在兩間不應觀眼界若可得若不
可得不應觀耳鼻舌身意界若可得若不可
得

復次善現諸菩薩摩訶薩備行般若波羅蜜
多時不應觀色界若常若無常不應觀聲香
味觸法界若常若無常不應觀色界若樂若
苦不應觀聲香味觸法界若樂若苦不應觀
色界若我若無我不應觀聲香味觸法界若
我若無我不應觀色界若淨若不淨不應觀
聲香味觸法界若淨不淨不應觀色界若
空若不空不應觀聲香味觸法界若空若不
空不應觀色界若有相若無相不應觀聲香
味觸法界若有相若無相不應觀色界若有
願若無願不應觀聲香味觸法界若有願若
無願不應觀色界若寂靜若不寂靜不應觀

無願不應觀色界若寂靜若不寂靜不應觀
聲香味觸法界若寂靜若不寂靜不應觀色
界若遠離若不遠離不應觀聲香味觸法界
若遠離若不遠離不應觀色界若有為若無
為不應觀聲香味觸法界若有為若無為不
應觀色界若有漏若無漏不應觀聲香味觸
法界若有漏若無漏不應觀色界若生若滅
不應觀聲香味觸法界若生若滅不應觀色
界若善若非善不應觀聲香味觸法界若善
若非善不應觀色界若有罪若無罪不應觀
聲香味觸法界若有罪若無罪不應觀色界
若有煩惱若無煩惱不應觀聲香味觸法界
若有煩惱若無煩惱不應觀色界若世間若
出世間不應觀聲香味觸法界若世間若出
世間不應觀色界若雜染若清淨不應觀聲
香味觸法界若雜染若清淨不應觀色界若
屬生死若屬涅槃不應觀聲香味觸法界若
屬生死若屬涅槃不應觀色界若在內若在
外若在兩間不應觀聲香味觸法界若在內
若在外若在兩間不應觀色界若可得若不
得不應觀聲香味觸法界若可得若不可
得

清淨不應觀舌味觸法界若內若外若無漏不應觀眼

復次舍利子諸菩薩摩訶薩行般若波羅蜜多時不應觀眼識界若常若無常不應觀耳鼻舌身意識界若常若無常不應觀眼識界若樂若苦不應觀耳鼻舌身意識界若樂若苦若非苦非樂若我若無我不應觀眼識界若淨若不淨不應觀耳鼻舌身意識界若淨若不淨不應觀眼識界若空若不空不應觀耳鼻舌身意識界若空若不空不應觀眼識界若有相若無相不應觀耳鼻舌身意識界若有相若無相不應觀眼識界若有願若無願不應觀耳鼻舌身意識界若有願若無願不應觀眼識界若有願若無願若有願不應觀耳鼻舌身意識界若有願若無願不應觀眼識界若有願若無願

*

耳鼻舌身意識界若有漏若無漏不應觀眼識界若生若滅不應觀耳鼻舌身意識界若生若滅不應觀眼識界若雜若非雜不應觀耳鼻舌身意識界若雜若非雜不應觀眼識界若有罪若無罪不應觀耳鼻舌身意識界若有罪若無罪不應觀眼識界若有煩惱若無煩惱不應觀耳鼻舌身意識界若有煩惱若無煩惱不應觀眼識界若世間若出世間不應觀耳鼻舌身意識界若世間若出世間不應觀眼識界若雜染若清淨不應觀耳鼻舌身意識界若雜染若清淨不應觀眼識界若屬生死若屬涅槃不應觀耳鼻舌身意識界若屬生死若屬涅槃不應觀眼識界若在內若在外若在兩間不應觀耳鼻舌身意識界若在內若在外若在兩間不應觀眼識界若可得若不可得不應觀耳鼻舌身意識界若可得若不可得不應觀眼識界若可得若不可得

復次舍利子諸菩薩摩訶薩行般若波羅蜜多時不應觀耳鼻舌身意識界若常若無常不應觀眼識界若常若無常若樂若苦若非樂非苦不應觀耳鼻舌身意識界若樂若苦若非樂非苦不應觀眼識界若我若無我不應觀耳鼻舌身意識界若我若無我不應觀眼識界若淨若不淨不應觀耳鼻舌身意識界若淨若不淨不應觀眼識界若空若不空不應觀耳鼻舌身意識界若空若不空不應觀眼識界若有相若無相不應觀耳鼻舌身意識界若有相若無相不應觀眼識界若有願若無願不應觀耳鼻舌身意識界若有願若無願不應觀眼識界若有願若無願

舌身意觸若常若無常不應觀眼觸若樂若
苦不應觀耳鼻舌身意觸若樂若苦不應觀
眼觸若我若無我不應觀耳鼻舌身意觸若我
若無我不應觀眼觸若淨若不淨不應觀耳
鼻舌身意觸若淨若不淨不應觀眼觸若
空若不空不應觀耳鼻舌身意觸若空若不
空不應觀眼觸若有相若無相不應觀耳鼻
舌身意觸若有相若無相不應觀眼觸若有
願若無願不應觀耳鼻舌身意觸若有願若
無願不應觀眼觸若寂靜若不寂靜不應觀
耳鼻舌身意觸若寂靜若不寂靜不應觀眼
觸若遠離若不遠離不應觀耳鼻舌身意觸
若遠離若不遠離不應觀眼觸若有為若無
為不應觀耳鼻舌身意觸若有為若無為不
應觀眼觸若有漏若無漏不應觀耳鼻舌身
意觸若有漏若無漏不應觀眼觸若生若滅
不應觀耳鼻舌身意觸若生若滅不應觀眼
觸若苦若非苦不應觀耳鼻舌身意觸若苦
若非苦不應觀眼觸若有罪若無罪不應觀
耳鼻舌身意觸若有罪若無罪不應觀眼觸
若有煩惱若無煩惱不應觀耳鼻舌身意觸
若有煩惱若無煩惱不應觀眼觸若世間若

114

若有煩惱若無煩惱不應觀耳鼻舌身意觸
若有煩惱若無煩惱不應觀眼觸若世間若
出世間不應觀耳鼻舌身意觸若世間若出
世間不應觀眼觸若雜染若清淨不應觀耳
鼻舌身意觸若雜染若清淨不應觀眼觸若
為生死若為涅槃不應觀耳鼻舌身意觸若
為生死若為涅槃不應觀眼觸若在內若在
外若在內外不應觀耳鼻舌身意觸若在內
若在外若在內外不應觀眼觸若可得若不
可得不應觀耳鼻舌身意觸若可得若不可
得

復次善現諸菩薩摩訶薩備行般若波羅蜜
多時不應觀眼觸為緣所生樂受苦受不苦
不樂受若常若無常不應觀耳鼻舌身意觸
為緣所生樂受苦受不苦不樂受若常若無
常不應觀眼觸為緣所生樂受苦受不苦不
樂受若樂若苦不應觀耳鼻舌身意觸為緣
所生樂受苦受不苦不樂受若樂若苦不應
觀眼觸為緣所生樂受苦受不苦不樂受若
我若無我不應觀耳鼻舌身意觸為緣所生樂
受苦受不苦不樂受若我若無我不應觀
眼觸為緣所生樂受苦受不苦不樂受若淨

70

受苦受不苦不樂受若有漏若無漏不應觀
眼觸為緣所生樂受苦受不苦不樂受若淨
若不淨不應觀耳鼻舌身意觸為緣所生樂
受苦受不苦不樂受若淨若不淨不應觀眼
觸為緣所生樂受苦受不苦不樂受若空不
空不應觀耳鼻舌身意觸為緣所生樂受苦
受不苦不樂受若空若不空不應觀眼觸為
緣所生樂受苦受不苦不樂受若有相若無
相不應觀耳鼻舌身意觸為緣所生樂受苦
受不苦不樂受若有相若無相不應觀眼觸
為緣所生樂受苦受不苦不樂受若有願若
無願不應觀耳鼻舌身意觸為緣所生樂受
苦受不苦不樂受若有願若無願不應觀眼
觸為緣所生樂受苦受不苦不樂受若寂靜
若不寂靜不應觀耳鼻舌身意觸為緣所生
樂受苦受不苦不樂受若寂靜若不寂靜不
應觀眼觸為緣所生樂受苦受不苦不樂受
若遠離若不遠離不應觀耳鼻舌身意觸為
緣所生樂受苦受不苦不樂受若遠離若不
遠離不應觀眼觸為緣所生樂受苦受不苦
不樂受若世間若出世間不應觀耳鼻舌身
意觸為緣所生樂受苦受不苦不樂受若雜
若清淨不應觀眼觸為緣所生樂受苦受

意觸為緣所生樂受苦受不苦不樂受若有
為若無為不應觀眼觸為緣所生樂受苦受
不苦不樂受若有漏若無漏不應觀耳鼻舌
身意觸為緣所生樂受苦受不苦不樂受若
有漏若無漏不應觀眼觸為緣所生樂受苦
受不苦不樂受若生若滅不應觀耳鼻舌身
意觸為緣所生樂受苦受不苦不樂受若生
若滅不應觀眼觸為緣所生樂受苦受不苦
不樂受若善若非善不應觀耳鼻舌身意觸
為緣所生樂受苦受不苦不樂受若善若非
善不應觀眼觸為緣所生樂受苦受不苦不
樂受若有罪若無罪不應觀耳鼻舌身意觸
為緣所生樂受苦受不苦不樂受若有罪若
無罪不應觀眼觸為緣所生樂受苦受不苦
不樂受若有煩惱若無煩惱不應觀耳鼻舌
身意觸為緣所生樂受苦受不苦不樂受若
有煩惱若無煩惱不應觀眼觸為緣所生樂
受苦受不苦不樂受若世間若出世間不應
觀耳鼻舌身意觸為緣所生樂受苦受不苦
不樂受若世間若出世間不應觀眼觸為緣
所生樂受苦受不苦不樂受若雜染若清淨
不應觀耳鼻舌身意觸為緣所生樂受苦受

所生樂受苦受不苦不樂受若離欲若清淨
不應觀耳鼻舌身意觸為緣所生樂受苦受
不苦不樂受若離欲若清淨不應觀眼觸為
緣所生樂受苦受不苦不樂受若屬生死若
屬法欲不應觀耳鼻舌身意觸為緣所生樂
受苦受不苦不樂受若屬生死若屬法欲不
應觀眼觸為緣所生樂受苦受不苦不樂受
若在內若在外若在兩間不應觀耳鼻舌身
意觸為緣所生樂受苦受不苦不樂受若在
內若在外若在兩間不應觀眼觸為緣所生
樂受苦受不苦不樂受若可得若不可得不
應觀耳鼻舌身意觸為緣所生樂受苦受不
苦不樂受若可得若不可得
復次善現諸菩薩摩訶薩備行般若波羅蜜
多時不應觀地界若常若無常不應觀水火
風空識界若常若無常不應觀地界若樂若
苦不應觀水火風空識界若樂若苦不應觀
地界若我若無我不應觀水火風空識界若
我若無我不應觀地界若淨若不淨不應觀
水火風空識界若淨若不淨不應觀地界若
空若不空不應觀水火風空識界若空若不空

空若不空不應觀水火風空識界若空若不空
不應觀地界若有相若無相不應觀水火
風空識界若有相若無相不應觀地界若有
願若無願不應觀水火風空識界若有願若
無願不應觀地界若寂靜若不寂靜不應觀
水火風空識界若寂靜若不寂靜不應觀地
界若遠離若不遠離不應觀水火風空識界
若遠離若不遠離不應觀地界若有為若無
為不應觀水火風空識界若有為若無為不
應觀地界若有漏若無漏不應觀水火風空
識界若有漏若無漏不應觀地界若生若滅
不應觀水火風空識界若生若滅不應觀地
界若善若非善不應觀水火風空識界若善
若非善不應觀地界若有罪若無罪不應觀
水火風空識界若有罪若無罪不應觀地界
若有煩惱若無煩惱不應觀水火風空識界
若有煩惱若無煩惱不應觀地界若世間若
出世間不應觀水火風空識界若世間若出
世間不應觀地界若雜染若清淨不應觀水
火風空識界若雜染若清淨不應觀地界若
屬生死若屬涅槃不應觀水火風空識界若
屬生死若屬涅槃不應觀地界若在內若在

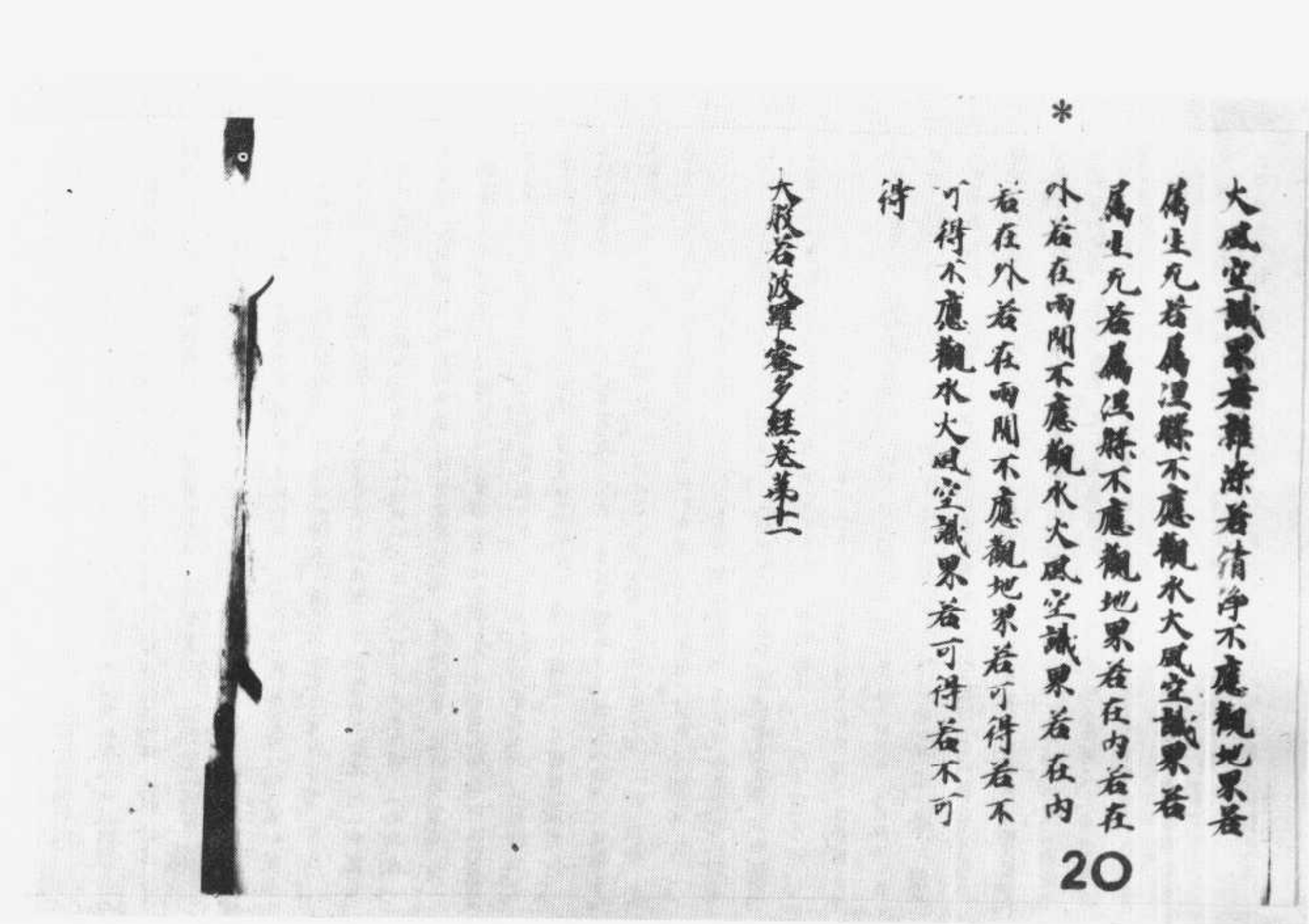

大風空識界者雜染若清淨不應觀地界若
屬生死若屬涅槃不應觀水大風空識界若
屬生死若屬涅槃不應觀地界若在內若在
外若在兩間不應觀水火風空識界若在內
若在外若在兩間不應觀地界若可得若不
可得不應觀水火風空識界若可得若不可
得

大般若波羅蜜多經卷第十一

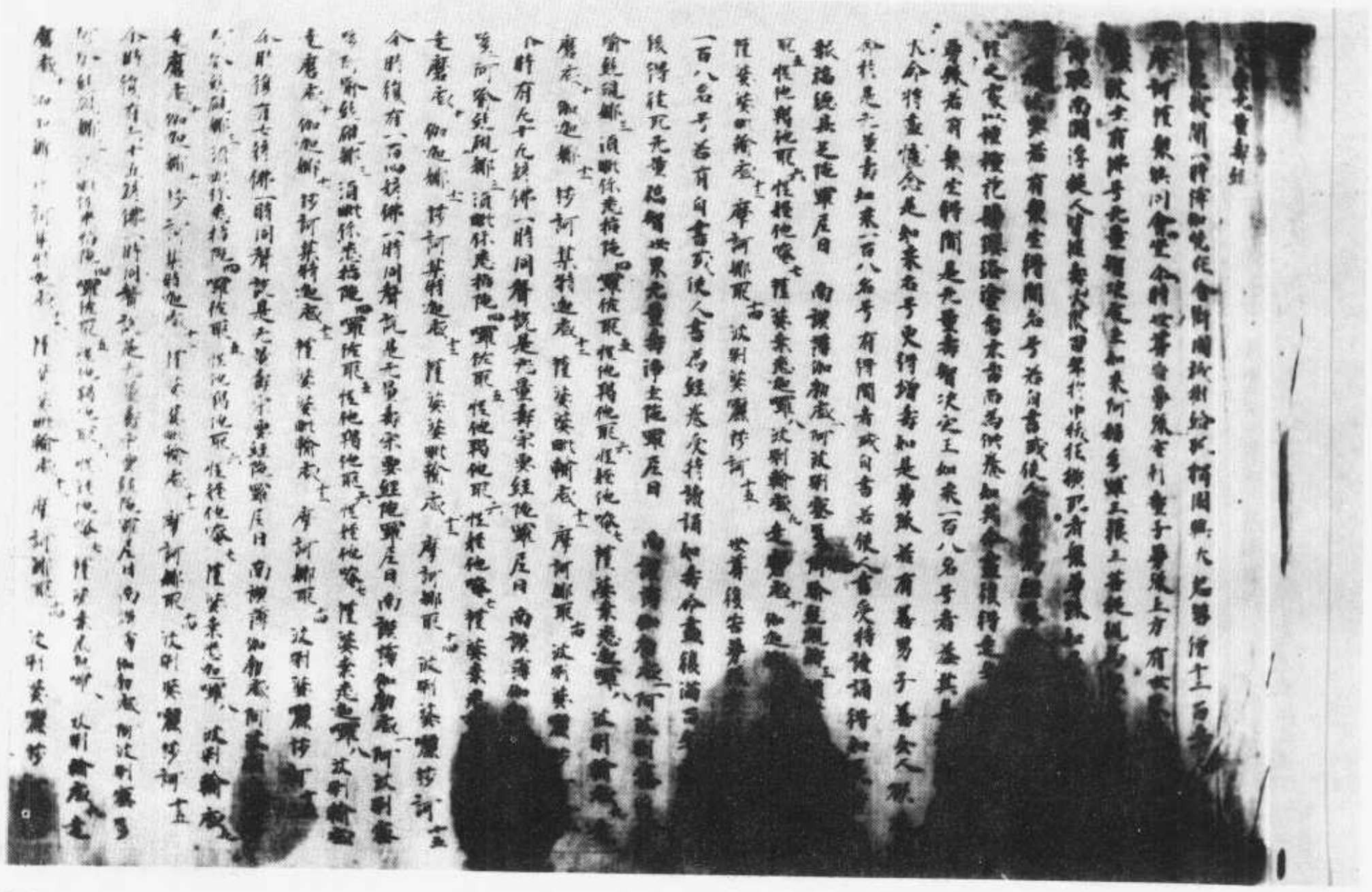

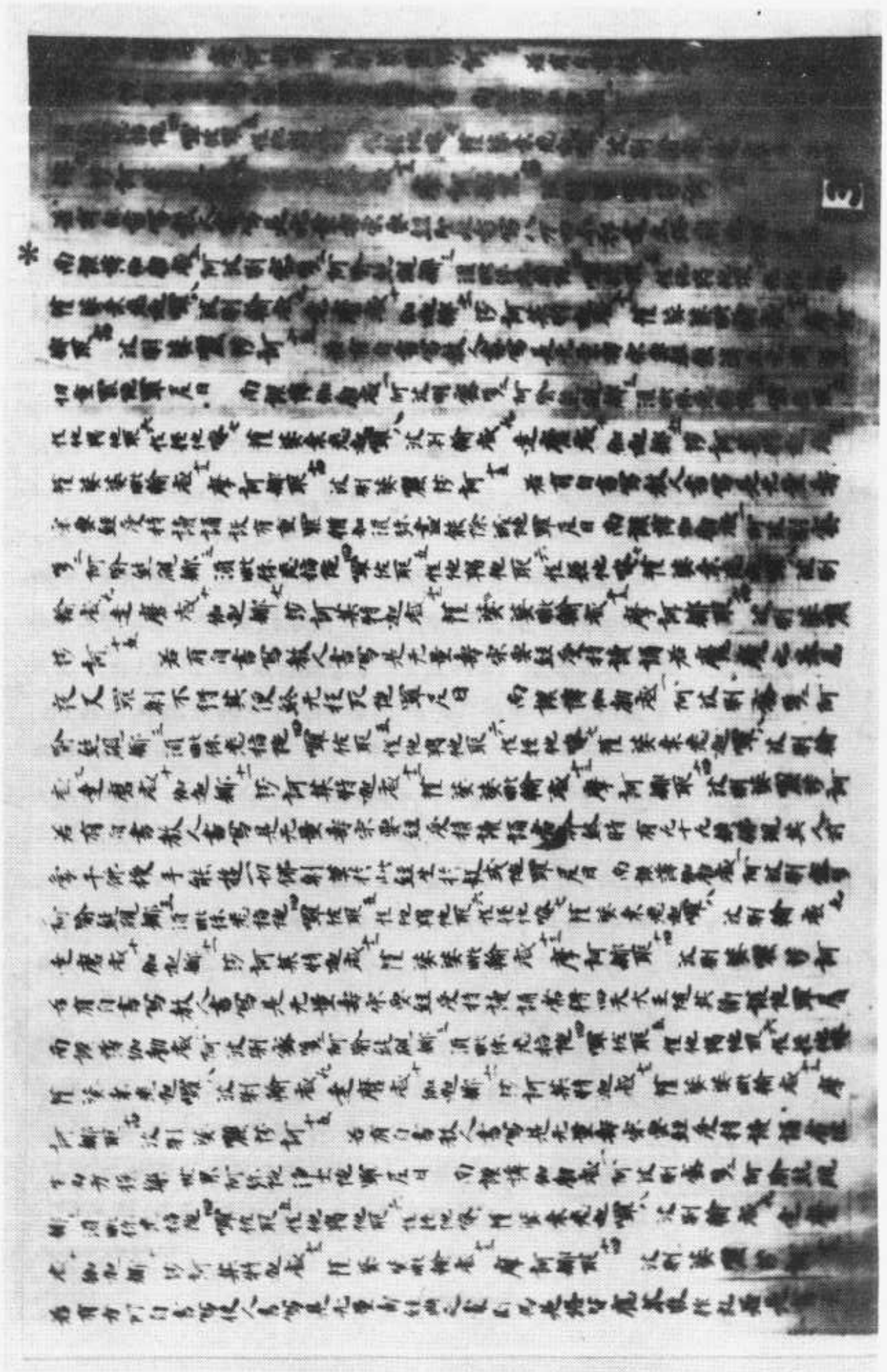

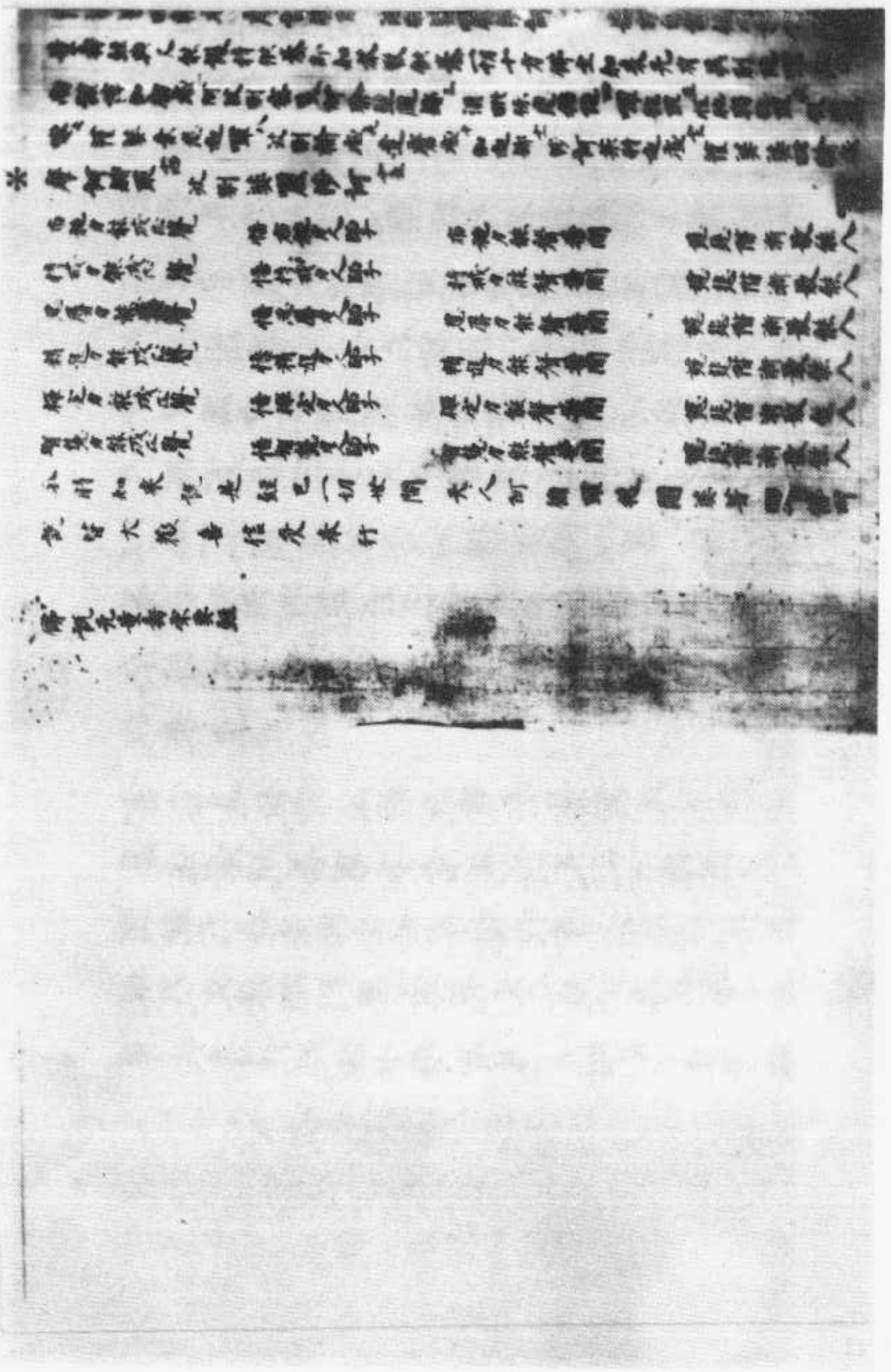

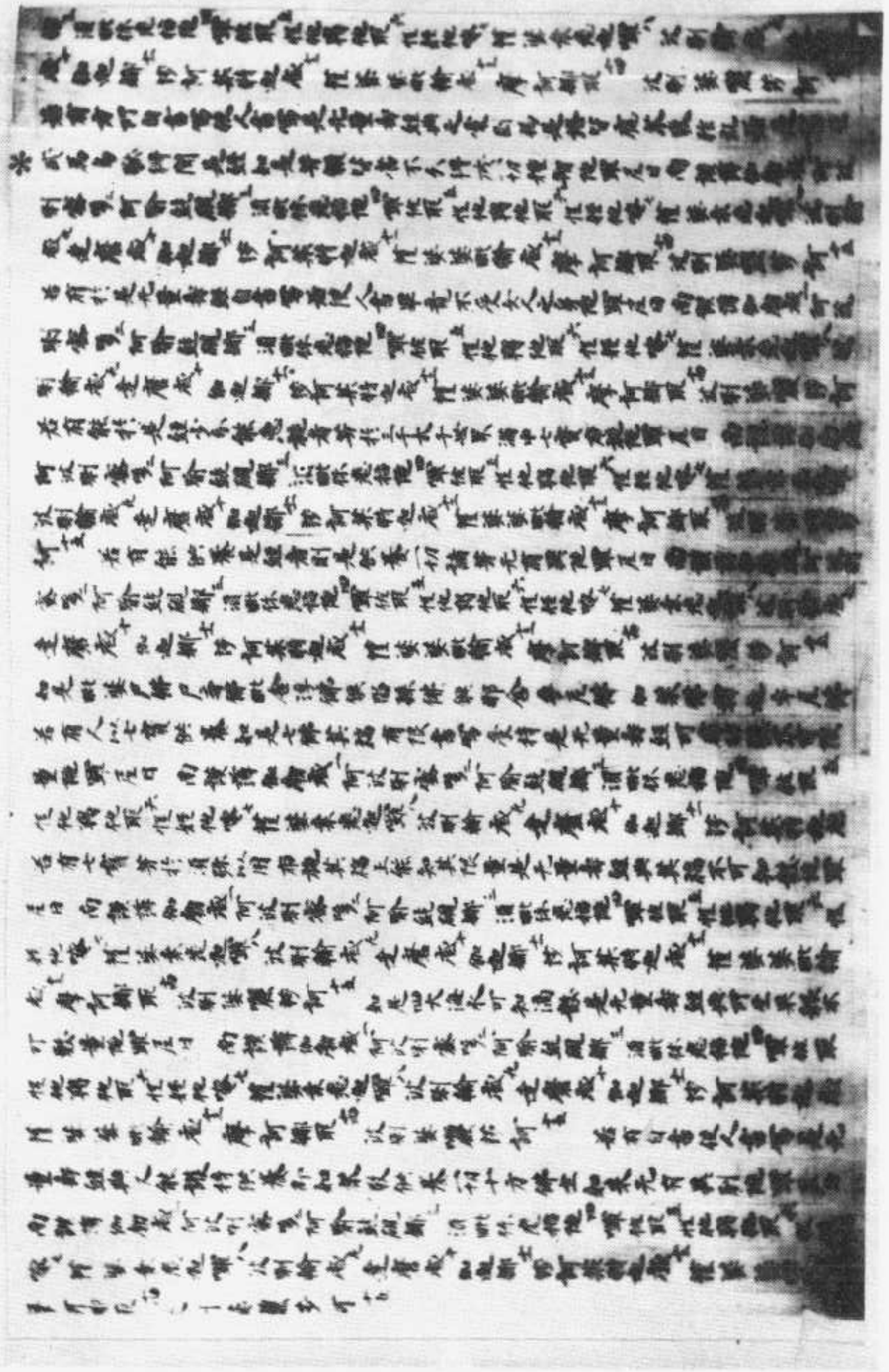

者
何以
豈不說
為邪文殊師
可分別不思議
空若等以不說故
文殊師利言如來說法
諸法有生有滅如此說法
法有何教誨是无所教誨所以
不說法住亦如是是故說一切法住住於如
中如亦无所住

尒時釋梵四天王俱在會中即以天華散於
佛上而作是言世尊若善男子善女人聞文殊
師利說是法有信解者當知是人能破魔
怨所以者何文殊師利今所說法能破一
切諸見安相世尊若善男子
法不著[illegible]佛當知是人不[illegible]
經所在之處當知亦復如是
若聞是經衆當知此衆轉於法輪
生安樂菩提[illegible]

S→T586　15/54C20~55A1

住衆聚落村邑[illegible]
衆[illegible]人之人[illegible]
人多供養過去諸佛乃能得聞是經典之世
尊我等於此經中得智慧光明而不能得報
佛及文殊師利恩益梵天之恩世尊我等所從
聞經於是法師生世尊想我等常當隨侍說
是法者此善男子常為諸天之所擁護若人
書寫是經讀誦解說時无量諸天為聽法
故來至其所

尒時世尊語釋梵四天王等大衆言善哉
善哉如汝所說若三千大千世界滿中珍寶
以為一分聞是經者所得功德以為一分福聚
於彼寶是三千大千世界若復河沙等十方
世界滿中珍寶聞是經者所得功德復勝
於彼諸善男子若欲得功德者當聽是經受
得身色端政欲得財富欲得眷屬欲得自在
欲得具足天衆人衆欲得名稱欲得多聞憶念
堅固正行威儀式之智慧解達經書欲得善
知識欲得三明六通欲得一切善法欲得

如諸欲得三明六通欲得一切善法欲得
多羅三藐三菩提欲得興一切衆生樂
欲得涅槃者當聽是經受持讀誦如法修行
廣為人說諸善男子若行是經者我不見其
人不得如此具足快樂諸善男子我今語汝
若人所從聞是經受若和上若阿闍梨我不
見世間供養之具能報其恩是法出於世間
世間供養所不能報是法度於世間世間財
物所不能報是法无染汙染汙之物所不能報
諸善男子是法餘无能報唯有一事如說修
行若人於此法中能如說修行者是名能報師
恩亦為恭敬於師淨畢報恩是名不虛食人信施
是名順如來語順如來教是名越渡諸流是名
過諸險道是名遠塵障是名能破壞陣是
名師子之王无所畏故是名為王心柔軟故是
名牛王外道論師无能壞故是名聲王能滅
一切衆生病故是名无所驚怖能說甚深法
故是名能具足捨捨諸煩惱故是名清淨持
戒究盡善法故是名得大忍辱難我我
故是名大精進力於无量劫心无懈故是名
足禪定常念繫心住一處故是名有大智慧

*

足禪定常念繫心住一處故是名有大智慧
多羅三藐三菩提欲得興一切衆生樂
欲得涅槃者當聽是經受持讀誦如法修行
廣為人說諸善男子我今語汝
人不得如此具足快樂諸善男子若行是經者我不見其
若人所從聞是經受若和上若阿闍梨我不
見世間供養之具能報其恩是法出於世間
世間供養所不能報是法度於世間世間財
物所不能報是法无染汙染汙之物所不能報
諸善男子是法餘无能報唯有一事如說修
行若人於此法中能如說修行者是名能報師
恩亦為恭敬於師淨畢報恩是名不虛食人信施
是名順如來語順如來教是名越渡諸流是名
過諸險道是名遠塵障是名能破壞陣是
名師子之王无所畏故是名為王心柔軟故是
名牛王外道論師无能壞故是名聲王能滅
一切衆生病故是名无所驚怖能說甚深法
故是名能具足捨捨諸煩惱故是名清淨持
戒究盡善法故是名得大忍辱難我我
故是名大精進力於无量劫心无懈故是名
足禪定常念繫心住一處故是名有大智慧
福德莊嚴身相故是名有大威德能破日月輝
光明故是名大力持佛十力故是名大雲雨
震法雷故是名大雨滅煩惱塵故是名為舍
至涅槃故是名大救救生死畏故是名證明華
光明開故是名歸趣處所佛者之所依故是
名衆生究竟之道是名得住坐道場故是名
已得法眼是名見諸法如是名知空法相是
名安住大悲是名安立大慈是名不捨一切
衆生是名背於小乘是名向於大乘是名
除捨顛倒是名至于平等是名入於法位是
名安住道場是名破壞諸魔是名轉於法
輪諸善男子我若一劫若減一劫稱揚讚歎
說是如說修行功德不能窮盡如來之辯亦
不可盡
尒時會中有天子名不退轉白佛言世尊所
說隨法行隨法行為何謂邪佛告天子隨法
行者不行一切法所以者何若不行諸法相
不分別是正是邪如是行者不行善不行不
善不行有漏不行无漏不行世間不行出世

不分別是西是非如是行者不行善不行不
善不行有漏不行无漏不行世間不行出世
間不行有為不行无為不行生死不行涅槃
是名隨法行若起法相者是則不名隨法行
也若念言我行是法是則戲論不隨法行若
不受一切法則隨法行於一切法无憶念无分
別无所行是名隨法行尒時不退轉天子白
佛言世尊若菩薩如是隨法行者是人畢竟不
復邪行所以者何正行者名為畢竟正住邪
道者无隨法行住正道者有隨法行世尊行
正行者无有邪法所以者何諸法平等无差
別故尒時思益梵天謂不退轉天子汝於此中
隨法行不答言若世尊所說法中有二相者
我當行隨法行答以无二相是隨法行於中
行者及所行法俱不可得梵天我以不二法行
隨法行離諸分別故如諸法而行是名隨法
行思益言汝未曾見此佛主耶天子言此佛
主亦未曾見我思益言此佛主不能思惟
分別見與不見天子言我亦不思惟分別曾
於佛主見與不見思益言何人未見能見者
言一切凡夫未見聖法彼若能入者是為无

於佛主見與不見思益言何人未見能見者
言一切凡夫未見聖法彼若能入者是為无
所未見而見是法彼相非眼所見非耳鼻舌
身意識所知但應隨如相見如眼如乃至意
如法彼如亦如是若能如是見者是名正見
尒時釋提桓因白佛言世尊譬如貴客主人
於實冊其人所見皆是實物如是成就不可
思議功德者有所樂說皆是法寶所樂說者
者皆未實際不樂說者於諸法中无所貪著
不著彼我所樂說者皆是真實无有顛倒所
樂說者過去際空未來際不可得現在際不
起見所樂說者不信解者得信解信解者得
解脫所樂說者破增上慢无增上慢者自說所
作已辦所樂說者魔不得便所乘法者起度魔
事所樂說者未生善法令生已生善法令得
增長所樂說者已生諸煩惱令斷未生諸煩
惱令不生所樂說者未大莊嚴者令大莊嚴
已大莊嚴者令不退轉所樂說者不斷滅
諸法而說佛法世尊以是樂說能降伏一切
外道所以者何一切野干不能於師子王前
目視其身況聞其吼世尊一切外道諸論議

外道所以者何一切野干不能於師子王前
目視其身況聞其吼世尊一切外道諸論議
師不能堪忍況上師子之吼亦復如是
尒時不退轉天子謂釋提桓因憍尸迦所言
師子吼師子吼為何謂也答言若行者說法
无所貪著是名師子吼若行者貪著所見
而有所說是野干鳴不名師子吼趣諸邪見
故天子汝當復說所以為師子吼者天子言
憍尸迦有所說法乃至如來尚不貪著何
況餘法是名師子吼又憍尸迦如說備行名
師子吼決定說法名師子吼說法无畏名師子
吼又憍尸迦若行者為不生不滅不出故說法
名師子吼若為无垢无淨无合无散故說法
名師子吼又憍尸迦師子吼名決定說一切法
无我无衆生師子吼名決定說諸法空師
子吼名守護法故而有所說師子吼若作
是顛言我當作佛滅一切衆生苦惱師子吼
名於清淨所須物中少欲知足師子吼名常
能不捨阿蘭若住處師子吼名行施習道師
子吼名不捨持戒師子吼名等心慈親師子吼
名常行精進不捨本願師子吼名能除煩惱

名常行精進不捨本願師子吼名能除煩惱
師子吼名以慧善知所行說是師子吼法時
三千大千世界六種震動百千伎樂不鼓自
鳴其大光明普照天地百千諸天踊躍歡喜
言我等聞不退轉天子說師子吼法於聞法處
再見轉法輪時佛微笑諸佛常法若微笑時
若千百千種青黃赤白紅紫等光從口中出
普照无量无邊世界上過梵世蔽日月光還
繞身三帀從頂相入於是思益梵天向佛合
掌以偈讚曰

度一切慧最勝尊　悲知三世衆生行
智慧功德及解脫　唯願演說笑因緣
佛慧无量无邊聞　聲聞緣覺所不及
知衆生心隨意說　願最上尊說笑緣
佛光可樂淨无穢　普照天人蔽日月
須弥鐵圍及衆山　願无比尊說笑緣
大聖舜然離瞋恨　天人瞻仰无厭足
一切皆蒙得快樂　願為分別笑因緣
通達諸法空无我　水床雲霧夢所見
水中月影虛空相　願以妙音說笑緣

水中月聚產空相　顧以妙音說奘緣
禪分別想諸耶見　了空无相及无作
常樂禪定〈解脫法　顧說放此淨光緣
不著文字言音聲　說不依法及衆生
彼各自謂為我說　顧神通智說奘緣
佛為聲王威衆病　那羅延力救世者
趣舍燈明究竟道　天人供養說奘緣
尒時佛告思益梵天汝見是不退轉天子
不惟然已見梵天此不退轉天子從今已後
過三百廿万阿僧祇劫當得作佛号須彌燈
王如來應供正遍知明行足善逝世間解无上
士調御丈夫天人師佛世尊世界名妙化劫名
梵數其佛國土以閻浮檀金瑠璃為地純以
菩薩為僧无諸魔怨所須之物應念即至
佛壽无量不可計歲
於是思益梵天謂不退轉天子如來今已授
仁者記天子言梵天如與如法性授記與我
授記亦復如是思益言如法性不可授記天
子言如法性不可授記者當知一切菩薩授
記亦復如是思益言若如來不與汝記汝於
意云何佛所問為定生耶梵行天子言若如

試看復如是思益言若如來不與汝記汝於
意諸佛所問為空住梵行天子言若无所
住是住梵行思益言云何无住而住梵行答
言若不住欲界不住色界不住无色界是住
梵行又梵天若不住我不住衆生不住壽命
者不住人是住梵行以要言之若不住法不
住非法是住梵行又問梵行有何義答言
住不二道是梵行義又問住不二道為住何所
答言住不二道即是不住一切諸法所以者
何衆賢聖无所住不取於法能度諸流又問
云何為脩道答言不墮有不墮无亦不分別
是有是无習如是者名為脩道又問以何法
脩道答言不以見聞覺知法不以得不以證
於一切法无相无示名為脩道又問何謂菩
薩牢獄精進答言菩薩於諸法不見一相不
見異相是名菩薩牢獄精進大莊嚴世於
諸法不壞法性故於諸法无著无斷无增无
減不見垢淨出過法性是名菩薩摩訶牢獄
精進所謂身无所起心无所起於是世尊讚
不退轉天子善哉善哉讚已語思益梵天言

如此天子所說學無所起心無所起是為第一章
羅精進貴天我今念而世一切所行章經精進持
戒頭陀於諸師長供養恭敬在空閑處專精
行道讀誦多聞思念衆生給其所須一切無行
苦行慈愍精進而過去諸佛不見授所稱名
三藏三昔提記所以者何我住身口心起精進
相故貴天我後得如天子所說章經精進故
然燈佛授我記言汝於來世當得作佛号
釋迦牟尼是故貴天若菩薩欲授記應
當備習如是章經精進謂於諸法不起精進
相世尊何等是不起相精進佛言三世等空
精進是名不起相精進世尊云何為三世等
空精進佛言過去心已滅未來心未至現在心
無住若滅法不復更起若未至即無生相若
無住即住實相又實相亦無有生若法無生
則無去來今若無去來今者即於本已來性
常不生是名三世等空精進貴今菩薩欲得
陀記貴天菩薩成就如是法忍者能了達一
切法無所捨是名摩訶波羅蜜了達一切法無
為是名尸波羅蜜了達一切法無傷是名

為是名尸波羅蜜了達一切法無傷是名
羼提波羅蜜了達一切法無所起是名毗梨
耶波羅蜜了達一切法平等是名禪波羅蜜
了達一切法無所分別是名般若波羅蜜若菩
薩如是了達則於諸法無增無減無心無邪
是菩薩雖布施不求果報雖持戒無所貪著
雖忍辱知內外空雖精進知無起相雖禪定
無所依止雖行慧無所取相貴天菩薩成就
如是法忍辱未現一切所行而無所障礙是
人得世間平等相不為利衰毀譽稱譏苦
樂之所傾動出過一切世間法故不自高不
自下不喜不感不動不逆無二心離諸緣得
無二法為墮見二法衆生起大悲心為其
受身而教化之貴天是名第一章經精進謂
得無我空法忍而於衆生起大悲心為之受
身說是章經精進相時八千菩薩得無生法
忍佛為授記皆當得阿耨多羅三藐三菩
提各於異土得成佛道皆同一号号堅精進
尒時大迦葉白佛言世尊辟諸大龍若欲雨
時則於大海此諸菩薩亦復如是以大法雨
而為菩薩以佛言迦葉如汝所說諸大龍王所

時雨於大海此諸菩薩亦復如是以大法雨
雨菩薩心佛言迦葉如汝所說諸大龍王所
以不雨閻浮提者非有慳也但以其地不堪
受故所以者何大龍所雨猶如車軸若其雨
者是閻浮提及城邑聚落山林陂池悉皆漂
流如彌樓山是故大龍不雨大雨於閻浮提
如是迦葉此諸菩薩所以不雨法雨於餘
衆生者亦无悭心以其器不堪受如是等
法是故此諸菩薩但於甚深智慧无量大海
菩薩心中雨如是等不可思議无上法雨迦葉
又如大海堪受大雨猶如車軸不增不減
此諸菩薩亦復如是若於一劫若復百劫若
聽若說其法湛然不增不減
迦葉又如大海百川衆流入其中者同一鹹
味此諸菩薩亦復如是聞種種法種種論議
皆能信解為一空味
迦葉又如大海澄淨无垢濁水流入即皆清
潔此諸菩薩亦復如是淨諸結恨塵勞之
垢迦葉又如大海甚深无底此諸菩薩亦復如
是能思惟无量法故名為甚深一切聲聞辟
支佛不能測故名為无底

迦葉又如大海集无量水此諸菩薩亦復如
是集无量法无量智慧是故說諸菩薩心如
大海迦葉又如大海積聚種種无量珍寶此諸
菩薩亦復如是入種種法門集諸法寶種種
行道出生无量法寶之聚
迦葉又如大海有三種寶一者少價二者有
價三者无價此諸菩薩所可說法亦復如是
隨諸衆生根之利鈍令得解脫有以小乘而
得解脫有以中乘而得解脫有以大乘而得
解脫迦葉又如大海漸漸轉深此諸菩薩亦
復如是向薩婆若漸漸轉深
迦葉又如大海不宿死屍此諸菩薩亦復如
是不宿聲聞辟支佛心亦不宿慳貪嫉妒瞋
恚懈怠亂念惡慧之心亦不宿我人衆生之見
迦葉又如劫盡燒時諸小陂池江河泉源在
前枯竭然後大海乃當消盡此諸菩薩大海之
如是諸小行道心法先盡然後菩薩大海之
心心法乃盡迦葉此諸菩薩寧失身命不
捨心法汝謂菩薩失心法邪勿起思觀
迦葉如彼大海有金剛珠名集諸寶乃至七

捨正法故讀菩薩共正法邪勿起惡觀

迦葉如彼大海有金剛珠名集諸寶乃至七

日出時火至焚世而此寶珠不燒不失轉至

他方大海之中若是寶珠在此世界世界燒

者无有是處此諸菩薩亦復如是正法滅時

七邪法出今乃至於他方世界何等為七一

者外道論二者惡知識三者邪用道法四

者平相侵亂五者人邪見棘株六者不備福

德七者无有得道此七惡出時是諸菩薩知

諸衆生不可得度今乃至於他方佛國不離

見佛聞法教化衆生增長善根迦葉又如大

海為无量衆生之所依止此諸菩薩亦復如

是衆生依止得三種樂人樂天樂涅槃一樂迦

葉又如大海鹹不可飲此諸菩薩亦復如是諸

魔外道不能吞滅於是大迦葉白佛言世尊

大海雖深高可測量此諸菩薩不可測也

佛告迦葉三千大千世界微塵猶可數知此

諸菩薩功德无量不可數也今時世尊欲重

宣此事而說偈言

譬如大海能容受

一切衆水无滿時

譬如大海能容受

此諸菩薩亦如是

又如大海納衆流

此諸菩薩亦如是

又如大海不受濁

此諸菩薩亦如是

又如大海无崖底

功德智慧无有量

又如大海无別異

此諸菩薩亦如是

又如大海所以成

此諸菩薩亦如是

如海寶名集諸寶

菩薩寶聚亦如是

如大海出三種寶

菩薩說法亦如是

又如大海漸漸深

為衆生故備功德

又如大海不宿屍

發清淨心菩提願

如大海有種種寶

一切衆水无滿時

常求法利无厭足

一切惡歸无損益

聽受深法无增減

濁水流入悉清淨

不受一切煩惱垢

此諸菩薩亦如是

一切衆生不能測

百川流入皆一味

聽所受法同一相

非但為一衆生故

普為一切發道心

因是寶故有寶聚

從菩薩寶出三寶

而此大海无分別

三乘度人无彼此

此諸菩薩亦如是

過四甚深菩薩妻若

不宿聲聞煩惱心

甚奇此寶名曰集諸寶

如大海有堅牢寶
劫盡燒時終不燒
正法滅時亦如是
知諸衆生不可度
三千世界欲壞時
百川衆流在前涸
行小道者亦如是
菩薩勇猛不惜身
若佛在世滅度後
深心清淨住是法
百千衆生依止海
菩薩發心亦如是
十方世界諸大海
是諸菩薩所行道
迦葉當知諸菩薩
願欲作佛度衆生
是德寶聚如大海
是為最上大醫王
是世歸依作救護
能與世間无明眼

其寶名曰集諸寶
轉至他方諸佛國
堅精進者能持法
轉至他方諸佛所
大聲持劫燒天地
亦乃水至於後竭
法欲盡時在前滅
護持正法後乃盡
是心中法寶不滅
以此善法備行道
海成非為一衆生
為度一切衆生故
備尚可得測其量
聲聞緣覺不能測
勇猛精進迴向心
尚无與等何況勝
是可供養良福田
能療一切衆生病
洲渚燈明究竟道
得眼則能服世露

能與世間无明眼
是為世間諸法王
是為梵王行四禪
是為大智尊世師
是為勇猛能破魔
是備白法如滿月
智慧超出如須彌
是无所畏如師子
是則辟如金剛山
是則清淨猶如水
是則如風无礙聞
是扶憍慢我恨等
是持淨戒如蓮華
如是憂曇鉢羅華
是為知報佛之恩
是為精進行大悲
是能捨離五欲思
是行布施為最上
是忍辱健无儔匹
是行禪定具神通

得眼則能服世露
是為帝釋決定智
是名為轉梵法輪
亦諸邪徑正真道
是為清淨除惱穢
光明高顯猶如日
猶如密雲雨甘露
是心調柔如象王
一切外道不能壞
是有威猛如大夫
是則如地无能動
是如藥樹无分別
是於世法无所染
千万億劫時一出
是為不斷諸佛種
是用慈喜而起出
是常求佛法寶藏
是持淨戒无等倫
是勤精進无厭倦
能至无量諸佛所

是行禪定具神通
常見諸佛聽受法
是知衆生所行道
是名善知方便力
是能善知一切法
是能決了因緣相
是能正觀於諸法
善知諸法无去來
是見有為法皆空
衆生妄想起衆苦
凡夫分別我我所
是能曉了法實相
无常為常不淨淨
凡夫顛倒貪著故
是能知此從顛倒
我當如是備正道
迦葉當知此菩薩
於其所行不可盡
若發菩提心不退
若復有供養於是
后人發心顧作佛

能至无量億佛土
如其所願為人說
隨其性欲振利鈍
是慈悲燈得清淨
皆從和合因緣生
離於我見衆平等
為從何來至何所
當住法性而不動
增益大悲濟衆生
為求度故備行道
行於種種諸邪徑
為斷諸見講說法
无我謂我苦為樂
生死前際不可知
无我无人无衆生
无常我樂及不淨
我所稱讚諸功德
猶如大地舉一塵
三千大千供養具
悉應供養如是人
則是恭敬供養我

若人發心顧作佛
於去來今十方佛
今時思益梵天謂文殊師利法王子當請
如來議念斷經於後末世五百歲時令廣流
布文殊師利言於汝意云何佛於是經有
說有可議念邪思益言不也梵天是故當知一
切法无說无示无有議念是法終不可滅不可
議念若欲議此法者為欲議念虛空梵天
菩薩若欲有所受法即此法言所以者何出
過一切言論是名菩薩衆无諍云梵天若有
菩薩於此衆中作是念今說是法當知是人
即非聽法所以者何不聽法者乃為聽法梵
天言何故說不聽法者乃為聽法文殊師利
言不漏眼耳鼻舌身意是聽法也所以者何若
於內六入不漏色聲香味觸法中乃為聽法
今時會中三萬二千天子五百比丘三百比丘
尼八百優婆塞聞文殊師利所說皆得无生
法忍得法忍已作是言如是如是文殊師利
如仁者所說不聽法者乃為聽法
今時思益梵天問得忍諸菩薩言汝等豈
不聽是經邪諸菩薩言如我等聽以不聽為

今時慧命須菩提言汝等當
不聽是經邪諸菩薩言如我等聽以不聽為
聽又問汝等云何知是法邪答言以不知為知
又問汝等得何等故名為得忍答言以一切
法不可得故我等名為得忍世尊言云何隨
是法行答言以不隨行故隨行又問汝等於
此法中明了通達邪答言一切諸法皆明了
通達无彼我故今時會中有天子名淨相謂
須菩提天若有但聞此經佛不與受記者我
當授記其何謂多羅三藐三菩提記所以者何
此經不破因果能生一切善法能破魔怨離諸
慳愛能令衆生心得清淨能令信者皆得歡
喜除諸瞋恨斯經一切善人之所修行斯
經一切諸佛之所護念斯經一切世間天人阿
修羅所共尊敬斯經決定至不退轉故斯經
不離至道場故斯經真實能令衆生得諸佛法
故斯經能轉法輪斯經能除疑悔斯經開
聖道斯經求解脫者所應善聽斯經欲得阿
羅尼者所應善持斯經求福之人所應善說
斯經樂法之人所應善念斯經能與快樂至
於涅槃斯經若處外道所有得人所不能斯

斯經樂法之人所應善念斯經能與快樂至
於涅槃斯經若處外道所有得人所不能斯
經應受供養人能隨其義斯經能令利根
者欣悅斯經能令智慧者歡喜斯經能與人
慧離諸見故斯經能與人智破惡處故斯經
文辭次第善說斯經究竟善隨義說斯經多
所利益說第一義故斯經愛樂法人之所貪
惜斯經有智之人所不能離斯經施者之天
歸斯經熱惱之京世斯經能令盲者心等斯經
能令懶怠者精進斯經能令妄念得定斯
經能與愚者慧明梵天斯經一切諸佛之所貴
重淨相天子說是法時三千大千世界皆大震
動佛即讚言善哉天子如汝所說今時思益梵
天白佛言世尊是天子曾於過去諸佛所聞是
經邪佛言是天子已於六十四億諸佛所聞
是經過四万二千劫當得作佛号寶莊嚴
國名多寶於其中間有諸佛出皆得供養
亦聞是經梵天是諸比丘比丘尼優婆塞優婆
夷諸天鬼神在此會中得法忍者皆當得
生多寶國土
今時淨相天子白佛言世尊我不求菩提

生多寶國土

尒時淨相天子白佛言世尊我不求菩提
不顧菩提不貪菩提不樂菩提不念不分
別菩提之何如來見授記邪佛告天子如以事
本生事故業授於大中而說之言汝等莫然
汝等莫然若以是語而不然者无有是處天
子菩薩亦如是雖不喜樂貪著菩提當知是人
已為一切諸佛所記所以者何若菩薩不喜不
樂不貪不著不得菩提則於諸佛必得受
阿耨多羅三藐三菩提記尒時會中有五百
菩薩白佛言世尊我等今不求菩提不願喜
提不喜樂菩提不貪著菩提不思念菩提不
分別菩提作是語已以佛神力即見上方八万
四千諸佛授其阿耨多羅三藐三菩提記尒
時五百菩薩白佛言未曾有也世尊如來所
說甚善使我所謂菩薩不求不願不貪不
喜不得菩提而諸佛授記世尊我等今見上
方八万四千諸佛諸佛皆與我等授阿耨多
羅三藐三菩提記
尒時文殊師利白佛言唯願世尊議念是經
於當來世後五百歲廣宣流布此閻浮提令

23

尒時文殊師利白佛言唯願世尊議念是經
於當來世後五百歲廣宣流布此閻浮提令
得久住又令大莊嚴菩男子菩女人成得聞
之設魔事種種起而能不隨魔若魔民亦不
得其便以受持是經故終不退失阿耨多羅
三藐三菩提尒時佛告文殊師利如是如是
汝今善聽欲令此經久住故當為汝說名諸
天龍夜叉乾闥婆阿修羅等呪術若法師
誦持此呪則能致諸天龍夜叉乾闥婆阿修羅
摩睺羅伽等常隨護念法師若
行道路若失道時若在聚落若在空閑處
若僧坊若宴室若經行處若在衆會是諸
神等常當隨侍衛護令其樂說尋本又復為
作堅固慈念之因緣无有怨賊得其便者使
是法師行立坐卧一心安詳文殊師利何等為
呪術章句
檀陀隸 陀陀隸 摩隸 旃陀隸 摩訶
隸 鞞隸 阿羅隸 阿羅婆隸 阿羅婆隸 阿羅婆

羅 阿那林 伽帝 摩訶羅 摩訶羅履 摩那履 摩訶
婆訶羅 乾地 薩婆婆 摩帝 羅婆波伽帝 羅頞
羅 南无達摩 涅伽陀林
南无佛陀 達摩 栗帝 羅 南无僧
南无僧伽和醯陀 和醯陀 毗婆屑陀林 薩婆婆
波林 魔帝羅 林浮 提 薩婆 薩埵 涅提舍 梵
盧摩波舍多 苦 栗 師 輝 波舍多 阿多羅提 說
計提薩婆 浮多伽羅 呵 多 栗 南无佛陀 悉鍾
闍 勞 哆 羅

文殊師利是為呪術章句若菩薩摩訶薩欲
行此經者當誦持是呪術章句應一心行不
調戲不散亂舉動進止悉令淨潔不畜餘
食少欲知足獨處遠離不樂憒鬧身心遠離
常樂慈悲以法喜樂安住實語不惱眾人
貴於坐禪樂欲說法行於心念常離邪念常
樂頭陀經行之法於得不得无有憂喜無貪
惜畏厭生死等心憎愛離別異相不惜身命
及一切物无有貪惜威儀成就常樂持戒忍辱
調柔惡言能忍顏色和悅无惡姿容先意問
訊除去憍慢同心歡喜文殊師利此諸法師
住如是法誦是呪術即於現世得十種力何等

住如是法誦是呪術即於現世得十種力何等
為十得念力不忘失故得慧力善擇法故得行
力隨經意故得堅固力行生死故得慚愧
力離彼我故得多聞力具足慧故得陀羅尼
力一切聞能持故得樂說辯力諸佛護念故
得深法力具五神通故得无生忍力速得
具足菩薩婆若故

文殊師利若法師能住是行誦持呪術現世
得是十力佛說是呪術力時四天王驚怖毛
豎興无量鬼神眷屬圍繞前詣佛所頭面礼
足白佛言世尊我是四天王得須陀洹道順
佛教者我等各當章諸親屬營從人民衛護
法師若善男子善女人護念法者能持如是
等經讀誦解說我等四天王常住衛護是人所
在之處若城邑聚落若空閑靜處若在家若
出家我等及眷屬常當隨侍供給令心安隱无
有厭倦亦使一切无能燒者世尊又是經所在
之處面五十里若天天子若龍龍子若夜叉
夜叉子若鳩槃茶鳩槃茶子等不能得便
尒時毗流勒迦護世天王即說偈言
我等有眷屬 親戚及人民 皆當共衛護 供養是法師

我所有眷屬 僧及人民 皆令無量無邊 供養恭敬 尊重讚歎 說法師

尒時 毗流婆 又天王 即說偈言

我是毗流婆王子 從法而化生 來詣佛所 我今重問 經

尒時 毗婆羅 叱天王 即說偈言

為有諸法師 能說是經 我當供養 讚歎 周遍於十方

尒時 毗藍婆 那天王 即說偈言

是人發道心 而廣供養 一切諸衆生 乃能開之者

尒時 毗藍婆 那天王子 名曰善寶持 白寶言

奉上如來 即說偶言

世尊我今當 受持如是經 亦為他人說 我有如是心

世尊知我心 及先世所行 從初發意 至誠求佛道

世尊見頂 今奉此妙 願我得如是 見之頂相

我以愛敬心 瞻仰於世尊 願展清淨眼 得見彼佛

度脫衆生尊 即時以偶合 法界此命終 即生兜術天

從兜術下生 得見彼佛 二万歲供養 今乃行出家

既得出家已 淨修梵行 聞知世諸佛 一切悉得見

亦皆供養之 於彼佛所行 無量八十億劫 常奉諸佛

号名為寶蓋 國土甚廣淨 唯有菩薩住 為諸諸佛法

嚴飾菩提 一切 若滅度已後 受法住半劫 利益諸衆生

尒時 釋提桓因 與九萬億 百千諸天 圍繞 白佛言

世尊我等 今亦當 衛護 能持如是 比丘 說法師

世尊我等 今亦當 衛護 能持如是 比丘 說法師

皆供養 恭敬 尊重讚歎 如是 比丘 在之處 若有 說法師

我為聽受法故 往詣其所 又當 增益 法師

衆力 法句 及第 令不 漏失

尒時 釋提桓因 子名曰 勝婆伽 持真珠 瓔珞者

在 菩薩 奉上如來 即說偈言

我常聞 子如 世尊之所行 亦當如是行 求佛一切智

世尊 於所世 無物不 知 我今當 此行 亦當 如所有

我今法王 子 持 是經 當 樂 為人說 以 無 如來 慧

若 受 今 是經 是 世尊 我 當 供養之 為得 菩提故

世尊 滅 後 聞 人 不 能 守 護 於 滅 佛 世 我 當 護 是 經

世尊 滅 後 我 今 當 又 如 得 佛 如 世尊

佛 道 之 智 慧 即時 是 菩薩 說 偈 讚 佛 實 我 今 先 與

是 於 一 万 億 劫 今 乃 得 成 佛 号 曰 為 光 明 生

尒時 婆 婆 世 界 主 梵 天 王 白 佛 言

世尊 我 捨 禪 定 樂 往 詣 法 師 若 善 男 子 善 女

人 能 說 是 法 者 所 以 者 何 從 如 是 等 經 出 而

得 梵 天 王 諸 宮 殿 等 世尊 我 當 供 養 是 法

善 男 子 是 諸 善 男 子 應 受 一 切 世 間 天 人 所

看 第 二 供 養

善男子是諸善男子應受一切世間天人阿
備羅之供養

＊ 尒時妙梵天子即說偈言

比丘比丘尼 諸清信士女 其能受此經 是世供養衆
乃至有一人 能行是經者 我要當為之 演說如是法
數衆妙華坐 高至梵天 於此坐上坐 演說如是經
若在惡世中 所修聞是經 應發希有心 踊躍稱善哉
若見書寫 大小米充滿 要當修中道 往聽如是經
能聞佛真經 若能持讀者 積寶如須彌 應生無供是人
尒時世尊現神通力令魔波旬及其軍衆來
詣佛所而作是言世尊我與眷屬今於佛前
立此誓願是經所流布處若說法者及聽法
者并彼國土不起魔事亦當擁護是經尒時
世尊放金色光照此世界告文殊師利言如來
今讓念是經利益諸法師故是經在閻浮提
隨其廣數佛法不滅尒時會中衆生以一切華
一切香一切末香而散佛上作是言世尊願使
是經經久住閻浮提廣宣流布於是佛告
阿難汝受持是經不阿難言唯然受持阿難
我今以是經囑累於汝受持讀誦為人廣說
阿難白佛言世尊若人受持是經讀誦解說

29

我今以是經囑累於汝受持讀誦為人廣說
阿難白佛言世尊若人受持是經讀誦解說

＊ 得幾所功德佛告阿難面是經所有文字章句
之數盡受以一切樂具供養尒時諸佛及僧若
人乃至供養是經恭敬尊重讚歎其福為
勝是人現世得十德之藏何等為十見佛藏
得天眼故聽法藏得天耳故見僧藏得不退
轉菩薩僧故无盡財藏得寶手故色身藏
具三十二相故眷屬藏得不可壞眷屬故所
未聞法藏得陀羅尼故憶念藏得樂說辯故
无所畏藏破壞一切外道論故福德藏利益衆
生故智慧藏得一切諸佛法故佛說是經時七
十二那由他衆生得无生法忍无量衆生發
阿耨多羅三藐三菩提心无數衆生不受諸
法漏盡心得解脫尒時阿難即從座起偏袒右
肩頭面礼足白佛言世尊當何名此經云何奉
持佛告阿難此經名為攝一切法亦名莊嚴
諸佛法又名思益梵天所問又名文殊師利論
論議當奉持之佛說是經已文殊師利法王
子及思益梵天等行菩薩長老摩訶迦

30

W→T 586 15/62A22

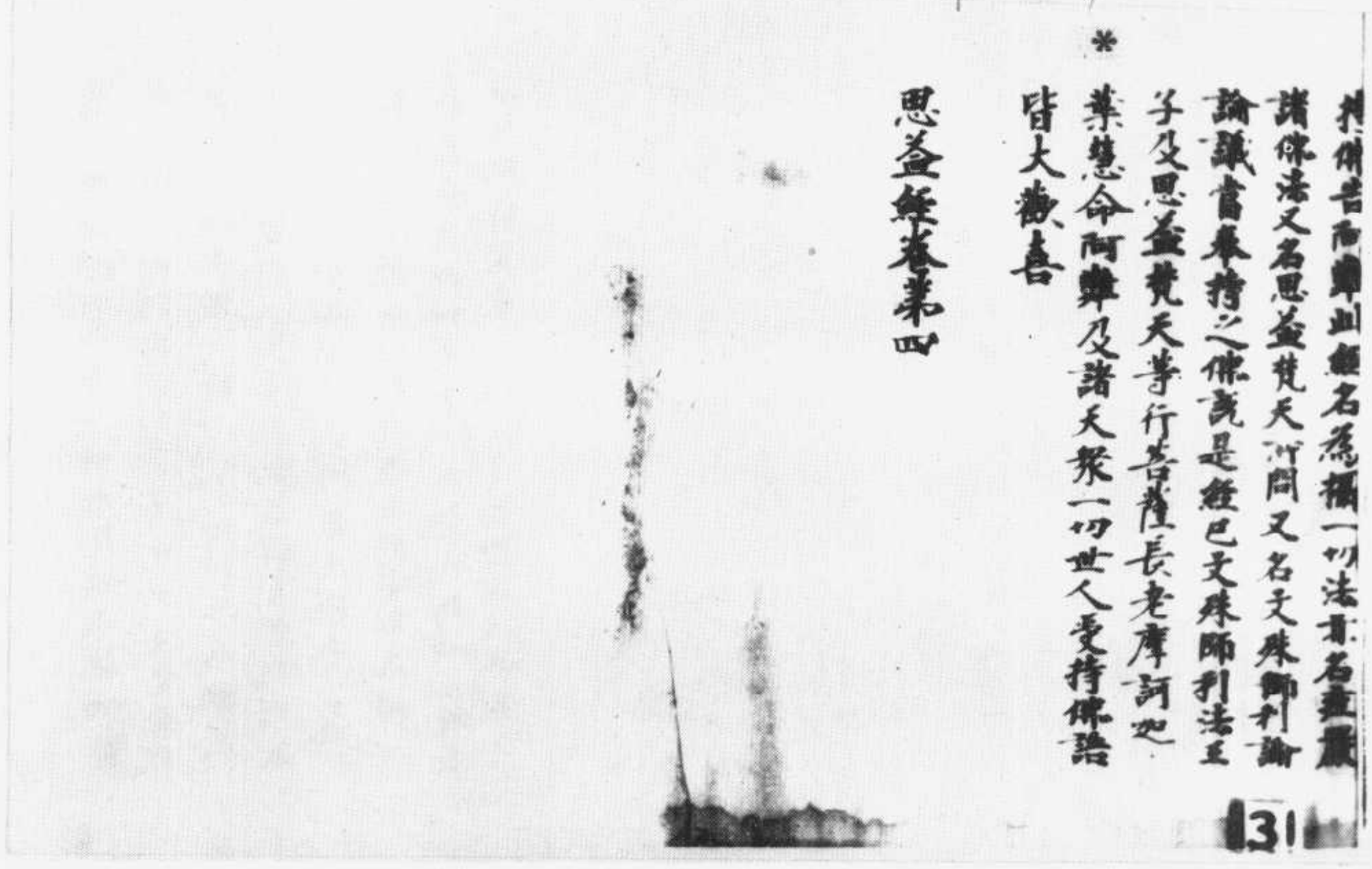

佛告而舍利弗此經名為攝一切法亦名無盡藏
諸佛法又名思益梵天所問又名文殊師利論
論議當奉持之佛說是經已文殊師利法王
子及思益梵天等行菩薩長老摩訶迦
葉慧命阿難及諸天衆一切世人受持佛語
皆大歡喜

思益經卷第四

131

▼斯五一〇二號　大般若波羅蜜多經卷第四百四十四

大般若波羅蜜多經卷第四百四十四
第二分戒辨品第八
尒時具壽善現白佛言世尊甚深般若波羅
蜜多為大事故出現世間為不可思議事故
出現世間為不可稱量事故出現世間為無
數量事故出現世間為無等等事故出現世
間佛告善現如是如是如汝所說甚深般若
波羅蜜多為大事故出現世間為無等
等事故出現世間何以故善現甚深般若波
羅蜜多能成辦布施波羅蜜多淨戒安忍精進靜慮般若波羅蜜多能成辦內
空亦能成辦外空內外空空空大空勝義空
有為空無為空畢竟空無際空散無散空本
性空自共相空一切法空不可得空無性空
自性空無性自性空能成辦真如亦能成辦
法界法性不虛妄性不變異性平等性離生
性法定法住實際虛空界不思議界能成辦
苦聖諦亦能成辦集滅道聖諦能成辦四靜
慮亦能成辦四無量四無色定能成辦八解
脫亦能成辦八勝處九次第定十遍處能成
辦四念住亦能成辦四正斷四神足五根五

T→ T220 7/237B1
W→ 7/237C1

慈赤龍成辯四無量四無色變龍成辯八解
脫赤龍成辯八勝處九次第定十遍處龍成
辯四念住赤龍成辯四正斷四神足五根五
力七等覺支八聖道支龍成辯空解脫門赤
龍成辯無相無願解脫門龍成辯三乘十地赤
龍成辯菩薩十地龍成辯五眼赤龍成辯六
神通龍成辯如來十力赤龍成辯四無所畏
四無礙辯大慈大悲大喜大捨十八佛不共

S. 5102

大般若波羅蜜多經卷第三百七十九　　三藏法師玄奘譯

菩薩摩訶薩於眼觸為緣所生諸受無行
無得無說無示於耳鼻舌身意觸為緣所生
諸受無行無得無說無示何以故眼觸為緣所生
諸受自性乃至意觸為緣所生諸受自性
皆不可行得說示故菩薩摩訶薩於地界無
行無得無說無示於水火風空識界無行無
得無說無示何以故地界自性乃至識界自
性皆不可行得說示故菩薩摩訶薩於因緣
無行無得無說無示於等無間緣所緣緣
上緣無行無得無說無示何以故因緣自
乃至增上緣自性皆不可行得說示故菩薩摩
訶薩於無明無行得無說無示於行識
名色六處觸受愛取有生老愁歎苦憂惱
無行無得無說無示何以故無明自性乃至
老死愁歎苦憂惱自性皆不可行得說示故
菩薩摩訶薩於布施波羅蜜多無行無
說無示於淨戒安忍精進靜慮般若波羅
多無行無得無說無示何以故布施波羅
蜜多自性皆不可

大般若波羅蜜多經卷第三百七十九　號三〇一五斯

S→T220　6/956 A7
W→　6/956 B8

菩薩摩訶薩於布施波羅蜜多無行無
說無示於淨戒安忍精進靜慮般若波羅
蜜多無行無得無說無示何以故布施波羅
多自性乃至般若波羅蜜多自性皆不可
得說示故菩薩摩訶薩於內空無行無得無
說無示於外空內外空空大空勝義空有
為空無為空畢竟空無際空散空無變異
本性空自相空共相空一切法空不可得空
無性空自性空無性自性空無行無得無說

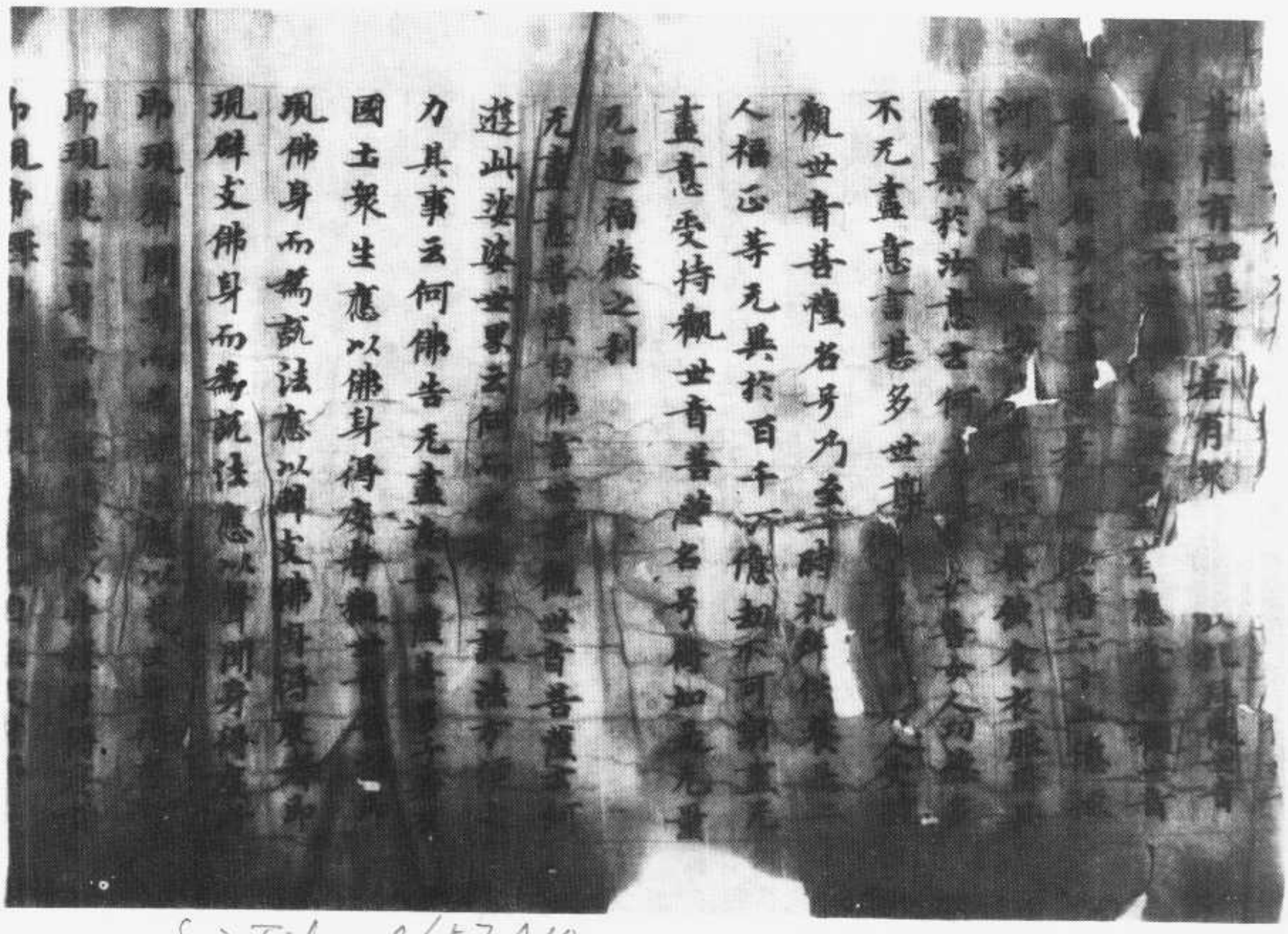

S→T262 9/57A10

斯五一〇四號　觀世音經

成就如是功德以種種形遊諸國土度脫衆
生是故汝等應當一心供養觀世音菩薩是
觀世音菩薩摩訶薩於怖畏急難之中能施
无畏是故此娑婆世界皆号之為施无畏者
无盡意菩薩白佛言世尊我今當供養觀世
音菩薩即解頸衆寶珠瓔珞價直百千兩金
而以與之作是言仁者受此法施珠寶瓔珞
時觀世音菩薩不肯受之无盡意復白觀世
音菩薩言仁者愍我等故受此瓔珞今時佛
告觀世音菩薩當愍此无盡意菩薩及四衆
天龍夜叉乾闥婆阿修羅迦樓羅緊那羅
摩睺羅伽人非人等故受是瓔珞即時觀世
音菩薩愍諸四衆及於天龍人非人等受其
瓔珞分作二分一分奉釋迦牟尼佛一分奉多
寶佛塔无盡意觀世音菩薩有如是自在
神力遊於娑婆世界
尒時无盡意菩薩以偈問曰
世尊妙相具 我今重問彼 佛子何因緣 名為觀世音
具足妙相尊 偈答无盡意 汝聽觀音行 善應諸方所
弘誓深如海 歷劫不思議 侍多千億佛 發大清淨願
我為汝略說 聞名及見身 心念不空過 能滅諸有苦

我為汝略說 聞名及見身 心念不空過 能滅諸有苦
假使興害意 推落大火坑 念彼觀音力 火坑變成池
或漂流巨海 龍魚諸惡難 念彼觀音力 波浪不能沒
或須彌峯頂 為人所推墮 念彼觀音力 如日虛空住
或被惡人逐 墮落金剛山 念彼觀音力 不能損一毛
或值怨賊遶 各執刀加害 念彼觀音力 咸即起慈心
或遭王難苦 臨形欲壽終 念彼觀音力 刀尋段段壞
或囚禁枷鎖 手足被械繫 念彼觀音力 釋然得解脫
咒詛諸毒藥 所欲害身者 念彼觀音力 還著於本人
或遭惡羅刹 毒龍諸鬼難 念彼觀音力 時悉不敢害
若惡獸圍遶 利牙爪可怖 念彼觀音力 疾走無邊方
蚖蛇及蝮蝎 氣毒烟火然 念彼觀音力 尋聲自迴去
雲雷鼓掣電 降雹興大雨 念彼觀音力 應時得消散
衆生被困厄 无量苦逼身 觀音妙智力 能救世間苦
具足神通力 廣修智方便 十方諸國土 无剎不現身
種種諸惡趣 地獄鬼畜生 生老病死苦 以漸悉令滅
真觀清淨觀 廣大智慧觀 悲觀及慈觀 常願常瞻仰
无垢清淨光 慧日破諸闇 能伏災風火 普明照世間
悲體戒雷震 慈意妙大雲 澍甘露法雨 滅除煩惱焰
諍訟經官處 怖畏軍陣中 念彼觀音力 衆怨悉退散
妙音觀世音 梵音海潮音 應彼世間音 是故須常念
念念勿生疑 觀世音淨聖 於苦惱死厄

W-T262 9/58B7

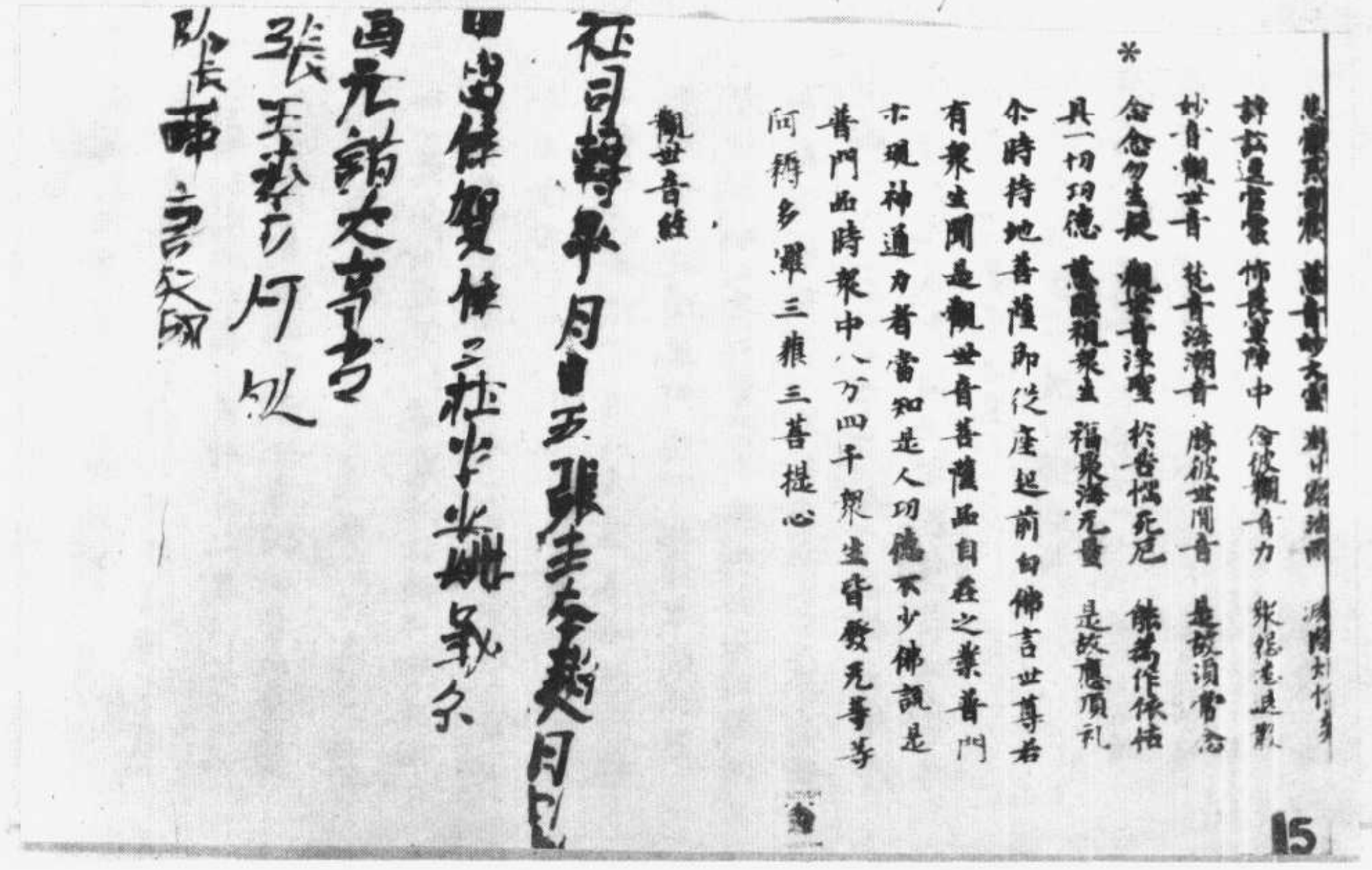

15

1v

S→T475　14/539 B 14

下、中、上卷經詰摩維　號五〇一五斯

不復勸人以聲聞辟支佛行

不堪為彼問疾　佛告須菩提汝行詣維摩詰問疾須菩提白佛言世尊我不堪任詣彼問疾所以者何憶念我昔入毘舍離城乞食時維摩詰來謂我言唯須菩提若能於食等者諸法亦等者諸法亦等者於食亦等如是行乞方可取食若須菩提不斷婬怒癡亦不與俱不壞於身而隨一相不滅癡愛起於明脫以五逆相而得解脫亦不斷不壞不見四諦非不見諦非得果非不得果非凡夫非離凡夫法非聖人非不聖人非成就一切法而離諸法相乃可取食若須菩提不見佛不聞法彼道場衆六師外道及諸犯戒墮一切法業求伽梨狗戴祭子剃髮夜叉羅剎子阿脩羅迦樓羅緊那羅摩睺羅伽等是汝之師因其出家彼師所復汝亦隨墮乃可取食若須菩提入諸邪見不到彼岸住於八難不得无難何於煩惱難清淨法汝得无諍三昧一切衆生亦得是定其犯汝者不名檀供養汝罪亦爾道場與衆魔共一手作諸勞倦汝與衆魔及諸魔勞等无有異於衆生而有怨心誘諸佛乘於法不入衆數終不得成度汝若如是乃可取食時我世尊聞說此語芸然不識是何言不知以何若使賢餅欲出其舍維摩詰言唯須菩提取餅勿懼於意云何如來所作化人若以是事詰寧有懼不我言不也維摩詰言一切諸法如幻化想汝今不應有所懼也所以者何一切言說不離是相重於智者不著文字故无所懼何以故文字性離无有文字是則解脫解脫相者則諸法也維摩詰說是法時二百天子得法眼淨故我不任詣彼問疾

佛告富樓那彌多羅尼子汝行詣維摩詰問疾富樓那彌多羅尼子白佛言世尊我不堪任詣彼問疾所以者何憶念我昔於一樹下為諸新學比丘說法時維摩詰來謂我言唯富樓那先省入定觀此人心然後說法无以穢食置於寶器當知是比丘心之所念无以流轉同彼水精法不能知衆生根原若无得發起以小乘法彼自无慮勿傷之也欲什大道莫示小迹无以大海內於牛蹄无以日光等彼聲聞人謂此比丘久修大乘心中悉無貪如何以小乘法而教導之我觀小乘智慧微劣猶如盲人不能分別一切衆生根之利鈍時維摩詰即入三昧令此比丘憶宿命事於五百佛所殖衆德本逮阿耨多羅三藐三菩提即時菩薩還得本心於是諸比丘稽首礼維摩詰足時維摩詰語言汝

時維摩詰還得本心於是諸比丘稽首礼維摩詰足時維摩詰語言汝行詣阿耨多羅三藐三菩提不須退轉我今奉聞不離人根不離佛法

法於阿耨多羅三藐三菩提不須退轉我今奉聞不離人根不離佛法

是故不任詣彼問疾　佛告摩訶迦旃延汝行詣維摩詰問疾迦旃延白佛言世尊我不堪任詣彼問疾所以者何憶念昔佛為諸比丘略說法要我即於後敷演其義諸无常苦空無我涅槃本來寂然維摩詰來謂我言唯迦旃延以生滅心行說實相法迦旃延諸法實不生不滅是无常義五受陰猶虛空聚无所有是苦義諸法究竟无所有是空義於我无我而不二是无我義其法本不然今日无滅是寂滅義說是法時彼諸比丘心得解脫故我不堪任詣彼問疾

佛告阿那律汝行詣維摩詰問疾阿那律白佛言世尊我不堪任詣彼問疾所以者何憶念我昔於一處經行時有梵王名曰嚴淨與万梵俱放淨光明來詣我所稽首作礼問我言樂何耶天眼所見我即答言仁者吾見此娑婆世界如觀掌中菴摩勒葉時維摩詰來詣我言唯阿那律天眼所見為作相耶无作相耶彼佛作相耶佛作相耶與乃道五通等若无作相即是无為不應有見世尊我時默然彼諸梵聞其言得未曾有即為作礼而問曰世尊有真天眼者維摩詰言有佛世尊得真天眼常在三昧悉見諸佛國不以二相於是嚴淨梵王及其眷屬五百梵天皆發阿耨多羅三藐三菩提心礼維摩詰足已忽然不現故我不任詣彼問疾

佛告優波離汝行詣維摩詰問疾優波離白佛言世尊我不堪任詣彼問疾所以者何憶念昔者有二比丘犯律行以為恥不敢問佛來問我言唯優波離我等犯律行以為恥不敢問佛願解疑悔得无斯咎我即為其如法解說特維摩詰來謂我言唯優波離无重於此二比丘罪當有除滅勿發其心所以者何彼罪性不在內不在外不在中間如其心然佛亦然諸法亦然不出於如如猶波離以不在外不在中間如其心然佛亦然諸法亦然不出於如如猶波離以相得解脫時寧有垢不我言不也維摩詰言一切衆生心相无垢亦復如是諸无垢相是淨耶我言如是唯然波離一切諸法生滅不住如幻如電諸法不相待乃至一念不住諸法可安目如夢如水中月如鏡中像以妄想生其如此者是名

[illegible]不取我是淨穢波離一切諸法皆悉不住如幻如電諸法不相待不生一[illegible]
念不住諸法皆要見如夢如水中月如鏡中像以妄想生其知與者是名
菩薩其知者是名菩薩於是二比丘言上智哉是優波離所不能說
特稱之上而不能說我所善言目犍如來未有聲聞及菩薩能制其慧
說之辯其智慧明達若此之時二比丘長恥即除滅阿耨多羅三藐
三菩提心作是願言令一切衆生皆得是辯故我不任詣彼問疾
佛告羅睺羅汝往詣維摩詰問疾羅睺羅白佛言世尊我不堪任詣彼
問疾所以者何憶念昔時此離耶諸長者子來詣我所稽首作礼問我言
唯羅睺羅汝佛之子捨轉輪王位出家為道其出家者有何等利我
即如法為說出家功德之利時維摩詰來謂我言唯羅睺羅不應說出
家功德之利所以者何无利无功德是為出家有為法者可說有利有功
德夫出家者為无為法中无利无功德羅睺羅夫出家者
无彼无此亦无中間離六十二見處於涅槃智者所受聖所行處降伏
衆魔度五道淨五眼得五力立五根不惱於彼離衆難惡離諸外道
法中宜去出家所以者何佛世難值諸長者子言居士我聞佛言父母不
聽不得出家離摩詰言然汝等便發阿耨多羅三藐三菩提心是即出
家是即具足尒時三十二長者子皆發阿耨多羅三藐三菩提心我不
任詣彼問疾　佛告阿難汝往詣維摩詰問疾阿難白佛言世尊
我不堪任詣彼問疾所以者何憶念昔時世尊身小有疾當用牛乳
我即持鉢詣大獎羅門家門下立時維摩詰來謂我言唯阿難何
為晨朝持鉢住此我言居士世尊身小有疾當用牛乳故來至此維
摩詰言止止阿難莫作是語如來身者金剛之體諸惡已斷衆善
會當有何疾當有何惱哩往何難多珍如來莫使衆人聞此麁言无
大底德諸天及他方淨土諸菩薩得聞斯語難阿耨多羅三
藐三菩提心故尚得无滿豈況如來无量福會普勝者哉汝往食勝者哉汝往食勝者哉
等愛斷耶此外道梵志若聞此語當作是念何名為師自疾不能救
他能救諸疾人可審速去勿使人聞當知何難諸如來身即是法身非
患欲身佛身世尊過於三界此身无為不墮
有漏如此之身當有何疾當有何惱

[illegible]此之身當有何疾當有何惱時我世尊實懷慙愧得无道佛
所說如

[illegible]

入者會故不合是菩薩頭陀行故無是菩薩無[illegible]
菩提若字空故无異是菩提諸法等故无此是菩提无可得故[illegible]
菩提諸法離和故世尊維摩詰說是法時二百天子得无生法忍故我來
任詣彼問疾　佛告光嚴童子汝往詣維摩詰疾光嚴白佛言世尊
我不堪任詣彼問疾所以者何憶念我昔出城邪難大城時維摩詰來入
城我即為作礼而問言居士從何所來答我言從道場來我問道場
者何所是答曰其心是道場无虛假故行是道場能辦事故深心是
道場增益功德故菩提心是道場无錯謬故布施是道場不望報故持
戒是道場得滿具故忍辱是道場於諸衆生心无礙故精進是道場
不懈退故禪定是道場心調柔故智慧是道場現見諸法故慈是道場
等衆生故悲是道場忍諸苦故喜是道場悅樂法故捨是道場增益
斷故神通是道場成就六通故解脫是道場能背捨故方便是道場
教化衆生故四攝是道場攝衆生故多聞是道場如聞行故伏心是道
場正觀諸法故三十七品是道場捨有為法故諦是道場不誑世間故緣
起是道場无明乃至老死皆无盡故諸煩惱是道場知如實故衆生
是道場知无我故一切法是道場知諸法空故降魔是道場不傾動故三
界是道場无所趣故師子吼是道場无所畏故力无畏不共法是道場
无諸過故三明是道場无餘習故一念知一切法是道場成就一切智故
如是善男子菩薩若應諸波羅蜜教化衆生諸有所作舉足下足皆
知皆從道場來住於佛法矣說是法時五百天人皆發阿耨多羅三藐
三菩提心故我不任詣彼問疾　佛告持世菩薩汝往詣維摩詰問
疾持世白佛言世尊我不堪任詣彼問疾所以者何憶念我昔住於靜室
時魔波旬從百二千天女狀如帝釋鼓樂絃歌來詣我所與其眷屬皆
自稱己合掌恭敬於一面立我意謂是帝釋而語之言善來憍尸迦雖福
應有不當自恣當觀五欲无常以求善本於身命財石猶堅法即語我
言正士受是百二千天女可備掃灑我言憍尸迦无以此非法之物要我沙
門釋子此非我宜所言未說雖厚詣來謂我言非帝釋也是為魔來試
固欲耳所語魔言是諸女等可以與我如我應受魔覺懼念維摩詰將
无惱我欲隱形去而不能隱吾於神力亦不得去即聞室中聲曰波旬以
女與之乃可得去魔以女故來娆菩薩以神力故令女化為魔王
等與我俱來決請當發阿耨多羅三藐三菩提心即便去魔以神通

力令女還復如本魔愁沒故不能惱菩薩[illegible]
女與之乃可得去魔以女故來娆菩薩以神力故令女還復如本魔愁沒故不能惱菩薩[illegible]
等與我俱來決請當發阿耨多羅三藐三菩提心即便去魔以神通
力令女還復如本魔愁沒故不能惱菩薩[illegible]
女即問何謂法樂善言樂常信佛樂欲聽法樂法養衆樂離五欲樂
樂觀五陰如怨賊樂觀四大如毒蛇樂觀內入如空聚樂隨道意樂觀
菩提衆生樂敬養師樂廣行施樂堅持戒樂忍辱柔和樂勤集善根
樂禪定不亂樂離諸明慧樂廣菩提心樂降伏衆魔樂折諸外道樂淨
佛國土樂成就相好故嚴諸功德樂聞深法不畏樂三脫門不
樂非時樂近同學樂於非同學中心无惡等樂捨惡知識樂近善知
知識樂心善清淨樂備无量道品之法是為菩薩法樂於是政句吉諸女
言我欲與汝俱還天宮諸女言以我等與此居士有法樂我等其樂不復
樂於五欲樂也魔言居士可捨此女一切所有施於彼者是為菩薩維摩
詰言我已捨矣汝使將去令一切衆生得法願具足於是諸女問維摩
詰我等云何上於魔宮維摩詰言諸姊有法門名无盡燈汝等當學
无盡燈者譬如一燈然百千燈冥者皆明明終不盡如是諸姊夫一菩薩
開導百千衆生令發阿耨多羅三藐三菩提心於其道意亦不滅盡並
隨所說法而自增益一切善法是名无盡燈也汝等雖住魔宮以是無盡
燈令无數天子天女發阿耨多羅三藐三菩提心者為報佛恩亦大饒
益一切衆生令時天女頭面礼維摩詰足隨魔還宮忽然不現世尊
維摩詰有如是自在神力智慧辯才故我不任詣彼問疾
佛告長者子善德汝往詣維摩詰問疾善德白佛言世尊我不堪
任詣彼問疾所以者何憶念我昔自於父舍設大施會供養一切沙門
婆羅門及諸外道貧窮下賤孤獨乞人期滿七日時維摩詰來入
會中謂我言長者子夫大施會不當如汝所設當為法施之會何
用是財施會為我言居士何謂法施之會法施會者无前无後一時
供養一切衆生是名法施之會也何謂也謂以菩提起於慈心救衆生
起於大悲心以治正法起於喜心以御智慧行於捨心以御慳貪起
檀波羅蜜以化犯戒起尸波羅蜜以无我法起羼提波羅蜜以離身
心相起毗梨耶波羅蜜以菩提相起禪波羅蜜以一切智起般若波羅
蜜教化衆生而起於空不捨有為法而起无相示現受生而起无作[illegible]

提波羅蜜以化把戎起尸波羅蜜以无我法起羼提波羅蜜以離生
心相起毗梨耶波羅蜜以菩提相起禪波羅蜜以一切智起般若波羅
蜜教化衆生而起於空不捨有為法而起无相示現受生而起无作護
持正法起方便力以度衆生起四攝法以敬事一切起除慢法於身命財起
三堅法於六念中起思念法於六和敬起質直心正行善法起於淨命心淨
歡喜起近賢聖不嗜惡人起調伏心以出家法起於深心以如說行起於
多聞以无諍法起空閑處趣向佛慧起於畏坐解衆生縛起隨行地
以具相好及淨佛土起福德業知一切衆生心念如應說法起於智業知
一切法不取不捨入一相門起於慧業斷一切煩惱一切魔等一切不善法起一
切善業以得一切智慧一切善法起於一切助佛道法如是善男子是為
法施之會若菩薩住是法施會者為大施主亦為一切世間福田世尊
維摩詰說是法時婆羅門衆中二百人皆發阿耨多羅三藐三菩提
心我時心得清淨嘆未曾有稽首礼維摩詰足即解瓔珞價直百千以
上之不肯取我言居士願必納受隨意所與維摩詰乃受瓔珞分作二
持一分施此會中一衆下乞人持一分奉彼難勝如來一切衆會皆見光明
國土難勝如來又見珠纓在彼佛上變成四柱寶臺四面嚴飾不相妨
蔽時維摩詰現神變已作是言若施主等心施一衆下乞人猶如如來福
田之相无所分別等於大悲不求果報是則名曰具足法施城中一衆下乞
人見是神力聞其所說皆發阿耨多羅三藐三菩提心我不任詣彼問
疾如是諸菩薩各各向佛說其本緣稱述維摩詰所言皆曰不任詣彼
問疾

維摩詰經卷上　　維摩詰經卷上

維摩詰經卷中　　文殊師利問疾品第五

尒時佛告文殊師利汝行詣維摩詰問疾文殊師利白佛言世尊彼上人者難
為酬對深達實相善說法要辯才无滯智慧无等一切菩薩法式悉知諸
佛秘藏无不得入降伏衆魔遊戲神通其慧方便皆已得度雖然當承
佛聖旨詣彼問疾於是衆中諸菩薩大弟子釋梵四天王及作是念今三大
士文殊師利維摩詰共談必說妙法即時八千菩薩五百聲聞百千天人
皆欲隨從於是文殊師利與諸菩薩大弟子衆及諸天人恭敬圍遶入毗
耶大城尒時長者維摩詰心念今文殊師利與大衆俱來即以神力空其

室內除去所有及諸侍者唯置一床以疾而卧文殊師利既入其舍見其
室空无諸所有獨寢一床時維摩詰言善來文殊師利不來相而來不
見相而見文殊師利言如是居士若來已更不來若去已更不去所以者何
者无所從來去者无所至所可見者更不可見且置是事居士是疾
可忍不療治有損不至增乎世尊愍勞問疾當云何居士是疾何所因起
其生久如當云何滅維摩詰言從癡有愛則我病生以一切衆生病是義
故若一切衆生得不病者則我病滅所以者何菩薩為衆生故入生死有
生死則有病若衆生得離病者則菩薩无復病譬如長者唯有一子其
子得病父母亦病若子病愈父母亦愈菩薩如是於諸衆生愛之若
子衆生病則菩薩病衆生病愈菩薩亦愈又言是病何所因起菩薩
病者以大悲起文殊師利言居士此室何以空无侍者維摩詰言諸佛
國土亦復皆空又問以何為空答曰以空空又問空何用空答曰以无分
別空故空又問空可分別耶答曰分別亦空又問空當於何求答曰當於
於六十二見中求又問六十二見當於何求答曰當於諸佛解脫中求又問
諸佛解脫當於何求答曰當於一切衆生心行中求又仁所問何无侍者
一切衆魔及諸外道皆吾侍也所以者何衆魔者樂生死菩薩於生
死而不捨外道者樂諸見菩薩於諸見而不動文殊師利言居士所疾
為何等相維摩詰言我病无形不可見又問此病身合耶心合耶答曰
非身合身相離故亦非心合心如幻故又問地大水大火大風大於此四大
何大之病答曰是病非地大亦不離地大水火風大亦復如是而衆生病
以大起以其有病是故我病尒時文殊師利問維摩詰言菩薩應云何
慰念有疾菩薩維摩詰言說身无常不說厭離於身說身有苦不
說樂於涅槃說身无我而說教導衆生說身空寂不說畢竟寂滅
說悔先罪而不說入於過去以己之疾愍於彼疾當識宿世无數劫苦惱
念饒益一切衆生憶所修福念於淨命勿生憂惱常起精進當作醫王
療治衆病菩薩應如是慰喻有病菩薩令其歡喜文殊師利言居士
有疾菩薩云何調伏其心維摩詰言有疾菩薩應作是念今我此病
皆從前世妄想顛倒諸煩惱生无有實法誰受病者所以者何四大和

有病菩薩云何調伏其心雖有善知識善法方便
所謂無常苦空無我無樂煩惱垢濁生死過患
是名為身四大假合生身本無我今此病起皆由著我是故於我不應生著
是病本即除我想及衆生想當起法想應作是念但以衆法合成此
身但法起滅唯法滅又此法者各各不相知起時不言我起滅時不言
我有病菩薩為滅法想者當作是念此法想者亦是無倒無倒者是
我應離之云何為離離我我所云何離我我所謂離二法云何離
本念內外諸法行於平等謂我等涅槃等所以者何我及涅槃此
二以何為空但以名字故空如此二法無決定性得是平等無有錯亂
是名空病空病亦空是有病菩薩以無所受而受諸未具佛法未不成
受而受證也設身有苦念惡趣衆生起大悲心我既調伏亦當伏調一切衆
生但除其病而不除法為斷病本而教導之何謂病本謂有攀緣復有
攀緣則為病本何所攀緣謂之三界云何斷攀緣以無所得若無所得則
無攀緣何謂無所得謂離二見何謂二見謂內見外見是無所得文殊師
利是為有病菩薩調伏其心為斷愛病無苦是菩薩若不如是已所
脩治為無患利群如醫愚乃可為醫如是無除老病死者菩薩之謂也
復有病菩薩應復作是念如我此病非真非有衆生病亦非真非有作
者觀待於諸衆生若起愛見大悲即應捨離所以者何菩薩斷除客塵
煩惱起大悲愛見悲者則於生死有疲厭心若能離此無有疲厭在
於生不為愛見之所覆也所生無縛能為衆生斷法解縛如佛所說
復有解能解彼縛無有是處若自無縛能解彼縛斯有是處是故
菩薩不應起縛何謂縛何謂解貪著禪味是菩薩縛以方便生是菩
薩解又無方便慧縛有方便慧解何謂無方便慧縛謂菩薩以愛見心於
聲聞佛土成就衆生於空無相無作法中而自調伏是名無方便慧縛何謂
有方便慧解謂不以愛見心於聲聞佛土成就衆生於空無相無作法中以
自調伏而不疲厭是名有方便慧解何謂無慧方便縛謂菩薩住貪
欲瞋恚癡等諸煩惱而成衆法本是名無慧方便縛何謂有慧方
便解謂離諸貪欲瞋恚癡等諸煩惱而成衆法本迴向阿耨多羅
三藐三菩提是名有慧方便解文殊師利彼有病菩薩應是觀諸法
無常苦空非我是名為無常苦空非我是名為無常苦空非我是名為
觀身無常苦空非我是名為無常苦空非我是名為觀身無常苦空非我
是名為沙門婆羅門文殊師利有病菩薩應是觀諸法

是名為有慧方便解文殊師利彼有病菩薩應是觀諸法
無常苦空非我是名為慧縛身有病等在生死餘盡一切
是名方便文殊觀身身不離病病不離身是病是身非新
是名為慧縛身有病而不永滅是名方便文殊師利有病菩薩
是調伏其心不住其中亦復不住不調伏心所以者何若住不調伏心是
法為住調伏心是聲聞法是故菩薩不當住於調伏不調伏心離
是菩薩行在於生死不為汙行住於涅槃不永滅度是菩薩行
凡夫行非賢聖行是菩薩行非垢行非淨行是菩薩行離邪魔行
調降伏衆魔是菩薩行求一切智無非時求是菩薩行離觀諸法不
生而不入正位是菩薩行觀雖十二緣起而入諸邪見是菩薩行離諸煩惱
衆生而不受者是菩薩行離樂遠離而不依身心盡是菩薩行離行
三界而不壞法性是菩薩行離行於空而殖衆德本是菩薩行離行无
相而度衆生是菩薩行離行无作而現受身是菩薩行離行无起而起
一切善行是菩薩行離行六波羅蜜而遍知衆生心心數法是菩薩行離
行六通而不盡漏是菩薩行離行四无量心而不貪著生於梵世是菩
薩行離行禪定解脫三昧而不隨禪生是菩薩行離行四念處而不永
滅身受心法是菩薩行離行四正勤而不捨身心精進是菩薩行離行
四意足而得自在神通是菩薩行離行五根而未別衆生諸根利鈍
是菩薩行離行五力而樂求佛十力是菩薩行離行七覺分而分別
諸法是菩薩行離行八正道而樂行无量佛道是菩薩行離行止觀
雙運之法而不畢竟墮於寂滅是菩薩行離行諸法不生不滅而以相好
莊嚴其身是菩薩行離現聲聞辟支佛威儀而不捨佛法是菩薩行離行
隨諸法究竟淨相而隨所應為現其身是菩薩行離現諸佛國土永寂
如空而現種種清淨佛土是菩薩行離得佛道轉于法輪入於涅槃而不
捨於菩薩之道是菩薩行說是語時文殊師利所將大衆其中八千天子
皆發阿耨多羅三藐三菩提心　　不思議品第六

爾時舍利弗見此室中无有床坐作是念斯諸菩薩大弟子衆當於何
坐長者維摩詰知其意語舍利弗言云何仁者為法來耶求床坐耶舍
利弗言我為法來非為床坐維摩詰言唯舍利弗夫求法者非有色受想行識之求非有界入之求非有欲

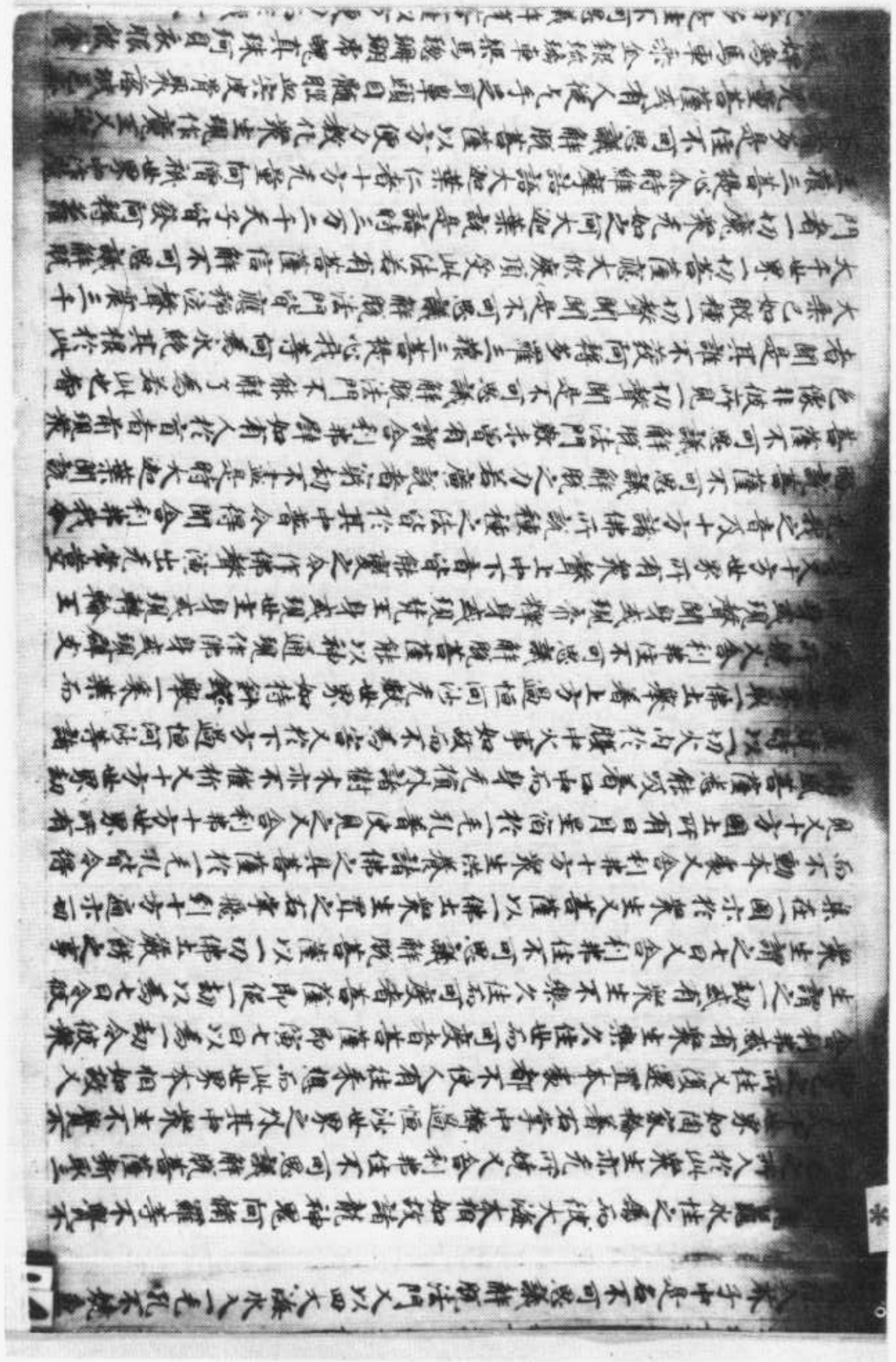

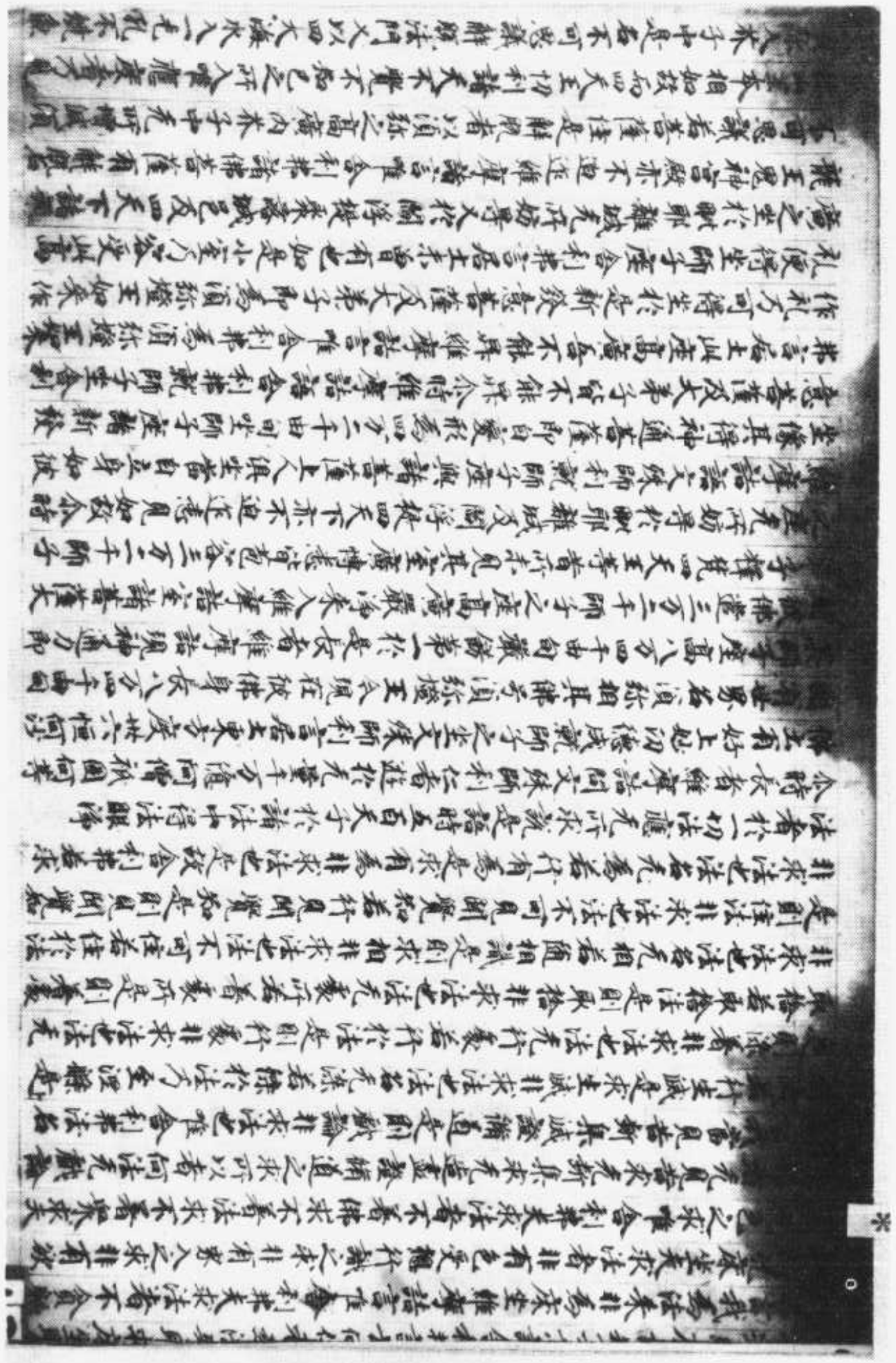

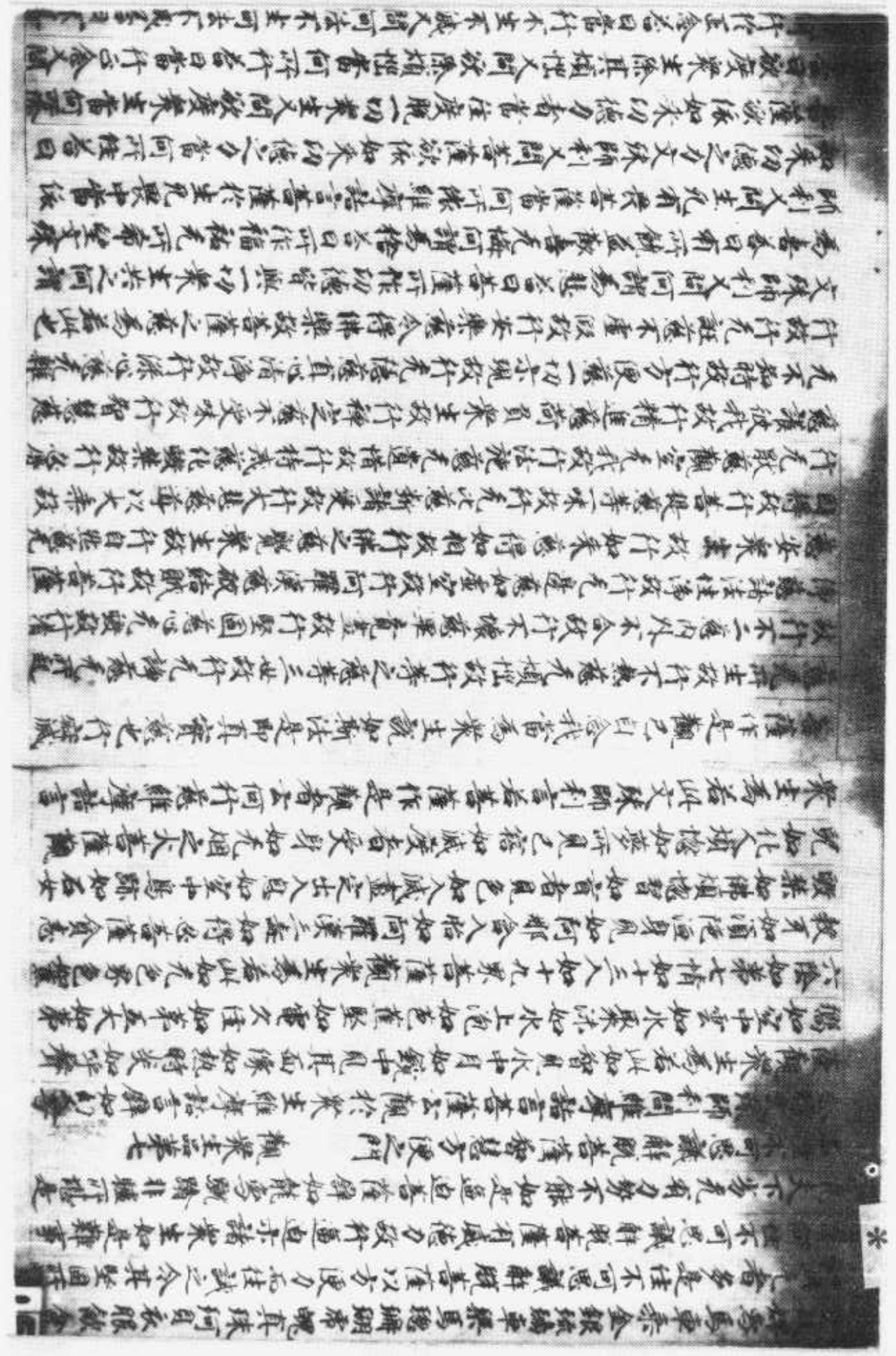

[illegible]

[illegible]

[illegible]

[illegible]

[illegible]滅空色性自空如是受想行識識空為二識即是空非識滅
空識性自空於其中通達者是為入不二法門　明相菩薩曰四種[illegible]
空性異為二心性性即是空種性如前際後際空故中際亦空若能如是
知諸種性者是為入不二法門　如意菩薩曰眼色為二若知眼性於色不
貪不恚不癡是名滅如是耳聲鼻香舌味身觸法為二若知
意性於法不貪不恚不癡是名滅安住其中是為入不二法門
深慧菩薩曰是空是无相是
无作為二空即无相无相即无作若空无相无作則无心意識於一解
脫門即是三解脫門者是為入不二法門　寶根菩薩曰佛法衆為二
衆即是法法即是衆是三寶皆无為相與虛空等一切法亦尒能隨此
行者是為入不二法門　心无畏菩薩曰身身滅為二身即是身滅平等
何見身實相者不起見身及見滅身身與滅身无二无分別於其中
不驚怖不懼者是為入不二法門　上善菩薩曰身口意善為二是三
業皆无作相身无作相即口无作相口无作相即意无作相是三業无
作相即一切法无作相能如是隨无作慈者是為入不二法門
福田菩薩曰福行罪行不動行為二三行實性即是空空則无福行
无罪行无不動行於此三行心不起者是為入不二法門　華嚴菩薩
曰從我起二為二見我實相者不起二法若不住二法則无有識无所
識者是為入不二法門　德藏菩薩曰有所得相為二若无所得則
无取捨无取捨者是為入不二法門　月上菩薩曰闇與明為二无闇
无明則无有二所以者何如入滅受想定无闇无明一切法相亦復如是於
其中平等入者是為入不二法門　寶印手菩薩曰樂涅槃厭離為二
若不樂涅槃不厭世間則无有二所以者何若有縛則有解若本
无縛其誰求解无縛无解則无樂厭是為入不二法門　珠頂菩薩
曰正道邪道為二住正道者則不分別是邪是正離此二者是為入不
二法門　樂實菩薩曰實不實為二實見者尚不見實何況非
實所以者何非六眼所見慧眼乃能見而此慧眼无見无不見是為
入不二法門　如是諸菩薩各各說已問文殊師利何等是菩薩入不
二法門文殊師利言如我意者於一切法無言無說無示無識離諸問

答阿難宗緣所見慧眼乃能見而此慧眼无見无不見是為
門　如是諸菩薩各各說已問文殊師利何等是菩薩入不
殊師利曰如我意者於一切法无言无說无示无識離諸問
入不二法門　於是文殊師利問維摩詰言我等各自說已仁
說何等是菩薩入不二法門時維摩詰默然无言文殊師利歎
曰善哉乃至无有文字語言是真入不二法門說是入不二法門
品時於此衆中五千菩薩皆入不二法得无生法忍

維摩詰經卷中

維摩詰經卷下

香積佛品第十

於是舍利弗心念曰時欲至此諸菩薩當於何食時維摩詰知其意而語
言佛說八解脫仁者受行豈難欲食而聞法乎若欲食者且待須臾當
令汝得未曾有食時維摩詰即入三昧以神通力示諸大衆上方界分
過四十二恒河沙佛土有國名衆香佛号香積今現在其國香氣比於
十方諸佛世界人天之香衆為第一彼土无有聲聞唯有清
淨菩薩衆佛為說法其衆一切皆以香作樓閣經行香地莫國皆
以香食香氣周流十方无量世界時彼佛與諸菩薩方共坐食有
人子皆号香嚴悉發阿耨多羅三藐三菩提心供養彼佛及諸
大衆時維摩詰問衆菩薩言諸仁者誰能
往此土釋迦牟尼佛所而廣宣佛事令此衆會亦得聞佛法
以文殊師利威神力故咸默然維摩詰言仁者此諸大衆
豈可恥文殊師利曰如佛所說勿輕未學於是維摩詰不起于座
衆會前化作菩薩細好光明威德殊勝嚴於衆會而告之曰汝往
上方界分過如四十二恒河沙佛土有國名衆香佛号香積與諸菩
薩方共坐食汝往到彼如我辭曰維摩詰稽首世尊足下致敬无量
問訊起居少病少惱氣力安不願得世尊所食之餘當於娑婆世界
為作佛事令此樂小法者得弘大道亦使如來名稱普聞時化菩薩
即於會前昇于上方衆寶世界諸菩薩衆皆見其去到衆香界礼彼佛足又聞其
言維摩詰稽首世尊足下致敬无量問訊起居少病少惱氣力安
願得世尊所食之餘欲於娑婆世界施作佛事使此樂小法者得
入道亦使如來名稱普聞彼諸大士見化菩薩嘆未曾有今此土
阿所來堪忍世界為在何許云何名為樂法小者即以問佛佛告
上方度如四十二恒河沙佛土有世界名娑婆佛号釋迦牟尼今

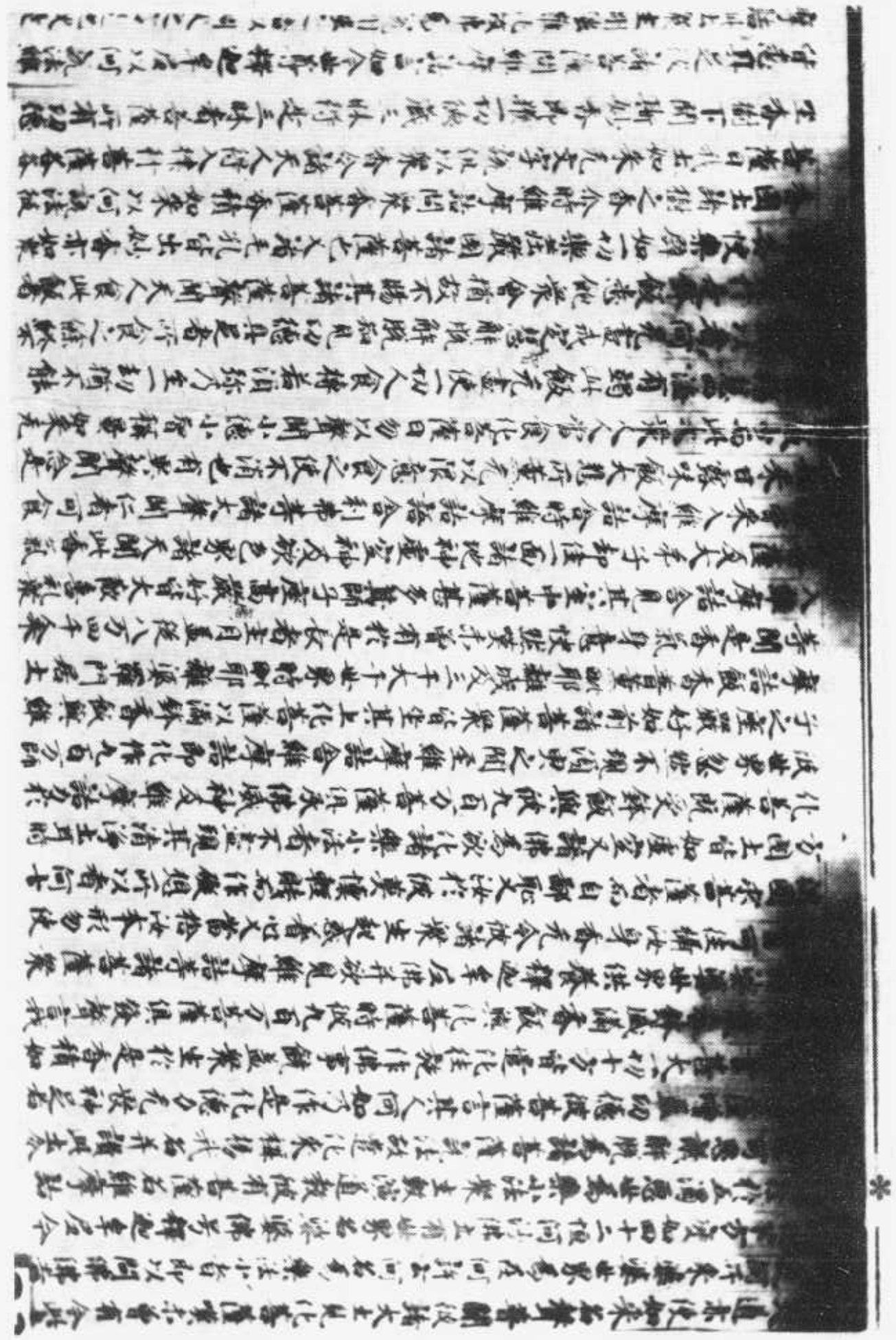

以一心求諸功德是為八維摩詰文殊師利於大衆中說法
十衆皆發阿耨多羅三藐三菩提心十千菩薩得无生法忍
是時佛說法於菴羅樹園其地忽然廣
一切衆會皆作金色阿難白佛言世尊以何因緣有此瑞應是
博嚴事一切衆會皆作金色佛告阿難是維摩詰文殊師
利與諸菩薩恭敬圍遶發意欲來故光為此瑞應於是維摩詰語
文殊師利可共見佛與諸菩薩礼事供養文殊師利言善哉什矣
今正是時維摩詰即以神力侍諸大衆并師子座置於右掌往詣佛
所到已著地稽首佛足右繞七迴一心合掌在一面立其諸菩薩即皆
避座稽首佛足亦繞七迴於一面立諸大弟子釋梵四天王等亦皆避
座稽首佛足在一面立於是世尊如法慰問諸菩薩已各令復座即
受教衆坐已定佛語舍利弗汝見菩薩大士自在神力之所為乎
舍利弗已見於汝意云何世尊我覩其為不可思議非意所面非度所
及阿難白佛言世尊今所聞香自昔未有是為何香佛告阿難是
菩薩之身之香於是舍利弗語阿難言我等毛孔亦出是香阿難
此何香來曰是長者維摩詰從衆香國取佛餘飯於合食者
以此飯香若此阿難問維摩詰是香氣住當久如維摩詰言
於消此飯久如當消曰此飯勢力至于七日然後乃消又阿難若
下劣位者食此飯者得入正位然後乃消已入正位食此飯者
未得无生忍然後乃消若未發大乘意食此飯者至發意乃消已發意
者得无生忍然後乃消已得无生忍食此飯者至一生補處
乃消猶如有藥名曰上味其有服者身諸毒滅然後乃消此飯
猶除一切諸煩惱毒然後乃消阿難白佛言未曾有也世尊如
此香飯能作佛事佛言如是如是如是阿難或有佛土以佛光明而
作佛事有以諸菩薩而作佛事有以佛所化人而作佛事有以菩提
樹而作佛事有以佛衣服卧具而作佛事有以飯食而作佛事有以
園林臺觀而作佛事有以三十二相八十隨形好而作佛事有以佛身
而作佛事有以虛空而作佛事衆生應以此緣得入律行有以夢幻
[illegible]鏡中像水中月熱時焰如是等喻而作佛事又以音聲語言文

根无有疲厭志常安住方便迴向求法不懈說法无礙入生死而无所畏於諸藥辱心无憂喜不輕未學教學
煩惱者令發正念於遠離樂不以為貴不著己樂度於彼樂
在諸禪定如地獄相於生死中如園觀想見來求者為善師想捨諸
所有具一切智想見魔禁人起救護想諸波羅蜜為父母想道品之
法為春屬想發行菩提心植德本而无厭足以諸淨國
嚴飾之事成己佛土性不隨[illegible]
[illegible]劫意而[illegible]不捨以智慧劍破煩惱賊出
入阿負衆生令使[illegible]以[illegible]推伏魔軍常求无念實想
[illegible]聞法少欲知足於[illegible]法求之无厭而不捨世間法不壞威
儀隨俗起神通變化[illegible]於聞不忘善別諸根
[illegible]以樂說辯演法无礙淨[illegible]吉道及人人福德四无量開梵
[illegible]諸說法隨喜諸[illegible]師音聲身口意善得佛威儀深解
[illegible]行[illegible]勝以大乘教成菩薩僧心无疲逆不失衆善行如此法
[illegible]不盡有為何謂菩薩不住无為謂修學空不以空為
[illegible]无相无作不以无相无作為證修學无起不以无起為證
无常而不厭善本觀世間苦不惡生死觀於无我而誨人不倦
[illegible]滅而不永滅觀於遠離而身心脩善觀无所歸而歸趣善法
於无生而以生法荷負一切觀於无滿而不斷諸漏觀无所行而
[illegible]法教化衆生觀於空无而不捨大悲觀正法住而不隨小乘觀
[illegible]法虛妄无常无人无主无相本願未滿而不虛福德禪定智慧
佛如此法是名菩薩不住无為又具福德故不住无為具智慧故不盡
有為大慈悲故不住无為滿本願故不盡有為集法藥故不住无
為授隨藥故不盡有為知衆生病故不住
盡有為諸正士善護已解此法不盡有為是名盡无盡
[illegible]法門法等諸學令[illegible]菩薩[illegible]曾大歡喜以衆妙
[illegible]于種色[illegible]于[illegible]於佛及此經法[illegible]
[illegible]已稽首佛足[illegible]於此菩行方
[illegible]不[illegible]

見阿閦佛品第十二

宋乎維摩詰言

[illegible]維摩詰[illegible]見[illegible]衆為以何等觀如來乎維摩詰言
[illegible]觀佛[illegible]如來前際不來後際不去今則不
色不觀色如不觀色性不觀受想行識不觀識如不觀識
[illegible]同於虛空六入无積眼耳鼻舌身心已過不在三界三毒
[illegible]門具足三明與无明等不一相不異相不自相不他相非无
[illegible]岸不彼岸不中流而化衆生觀於空無[illegible]亦不永滅不
[illegible]不以此不以彼不可以智知不可以識識无晦无明无名无相
无[illegible]非淨非穢不在方不離方非有為非无為无示无說不施
[illegible]不犯不忍不恚不進不怠不定不亂不智不愚不誠不欺
不去不出不入一切言語道斷非福田非不福田非應供養非不
應供養非取非捨非相非无相同真際等法性不可量過諸稱量
非大非小非見非聞非覺非知離衆結縛等諸智同衆生於諸法无
分別一切无失无濁无惱无作无起无生无滅无畏无憂无喜无厭无
无著无已有无當有无今有不可以一切言說分別顯示世尊如來身
為若此作如是觀者以新觀舊名為正觀若化觀者名為邪觀
[illegible]會[illegible]維摩詰[illegible]何滅而來生此舍利弗
[illegible]言无滅生[illegible]言无滅生
[illegible]舍利弗言汝所得法有
[illegible]言汝於何滅而
[illegible]何如幻師幻作男女等滅生耶舍利弗言无滅生
[illegible]說諸法如幻相者云何問
[illegible]曰如是若一切法如幻相者云何問
何滅而來生此舍利弗為虛誑法壞敗之相生者為虛
之相菩薩雖滅不盡[illegible]本雖生不長諸惡是時佛告舍
[illegible]善佛号无動是維摩詰於彼國沒而來生此舍利弗
尊是人乃能捨清淨土而來樂此多怒害處維摩
意云何日光出時與冥合乎答曰不也日光出時則
[illegible]言夫日何故行閻浮提答曰欲以明照為之除冥
言菩薩如是雖生不淨佛土為化衆生不與愚闇而共合
衆生煩惱闇可是時大衆渴仰欲見妙喜世界无動如來及
[illegible]聞之衆佛知一切衆會所念告維摩詰言善男子為此
衆會現妙喜國无動如來及諸菩薩聲聞之衆衆皆欲見於是
維摩詰心念吾當不起于座接妙喜國諸佛土嚴淨如須彌山[illegible]溪谷江河大海衆

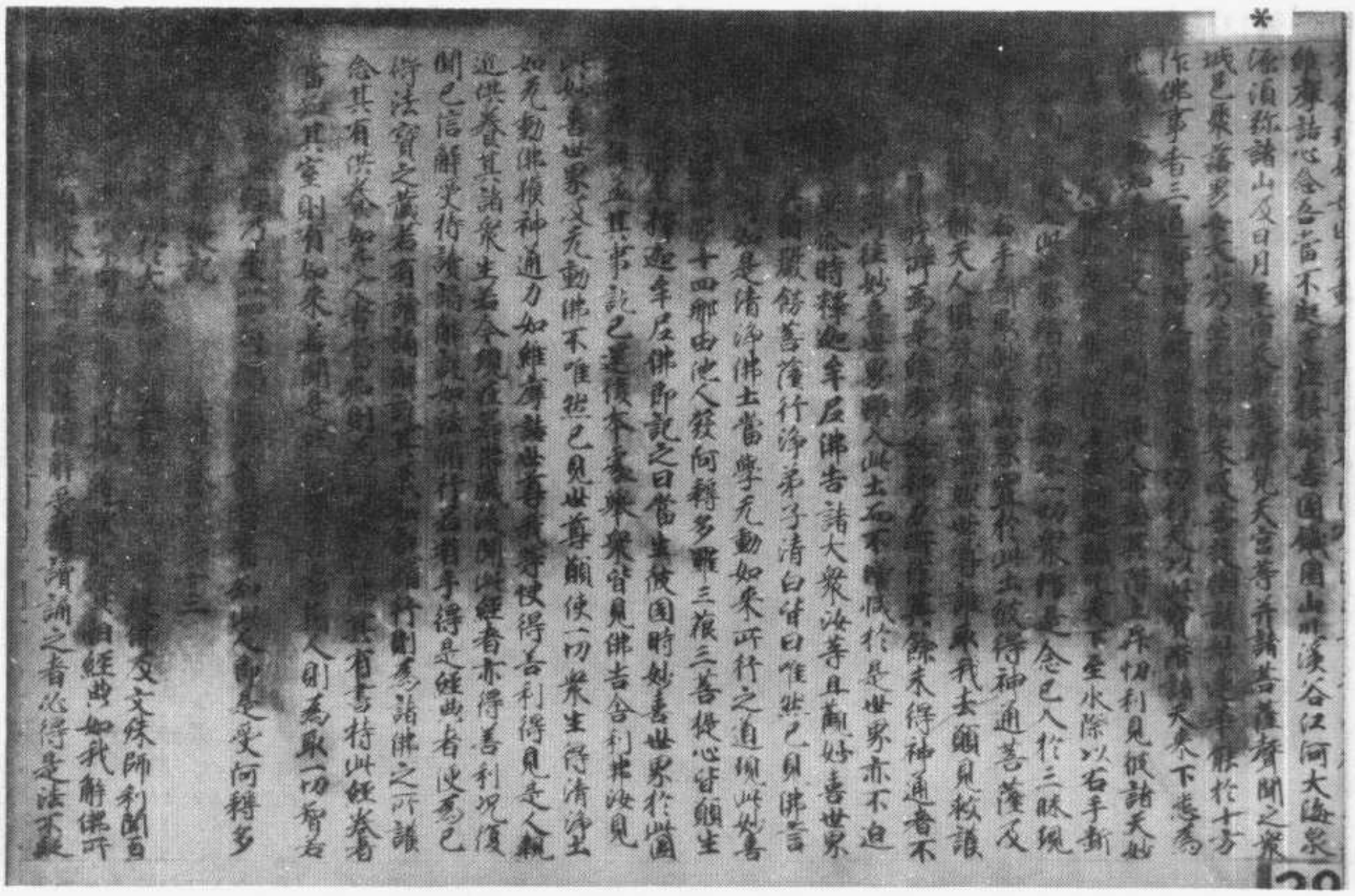

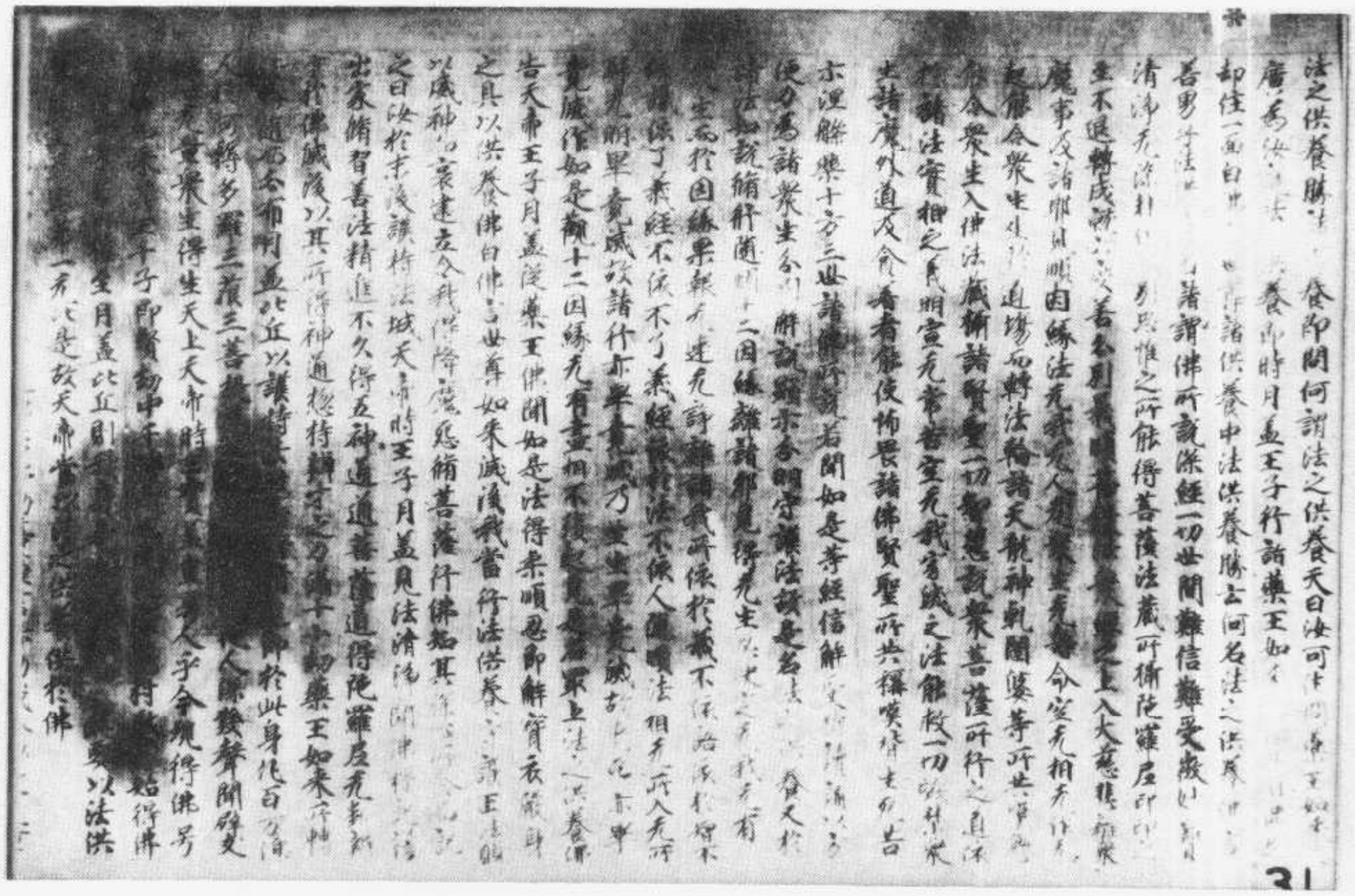

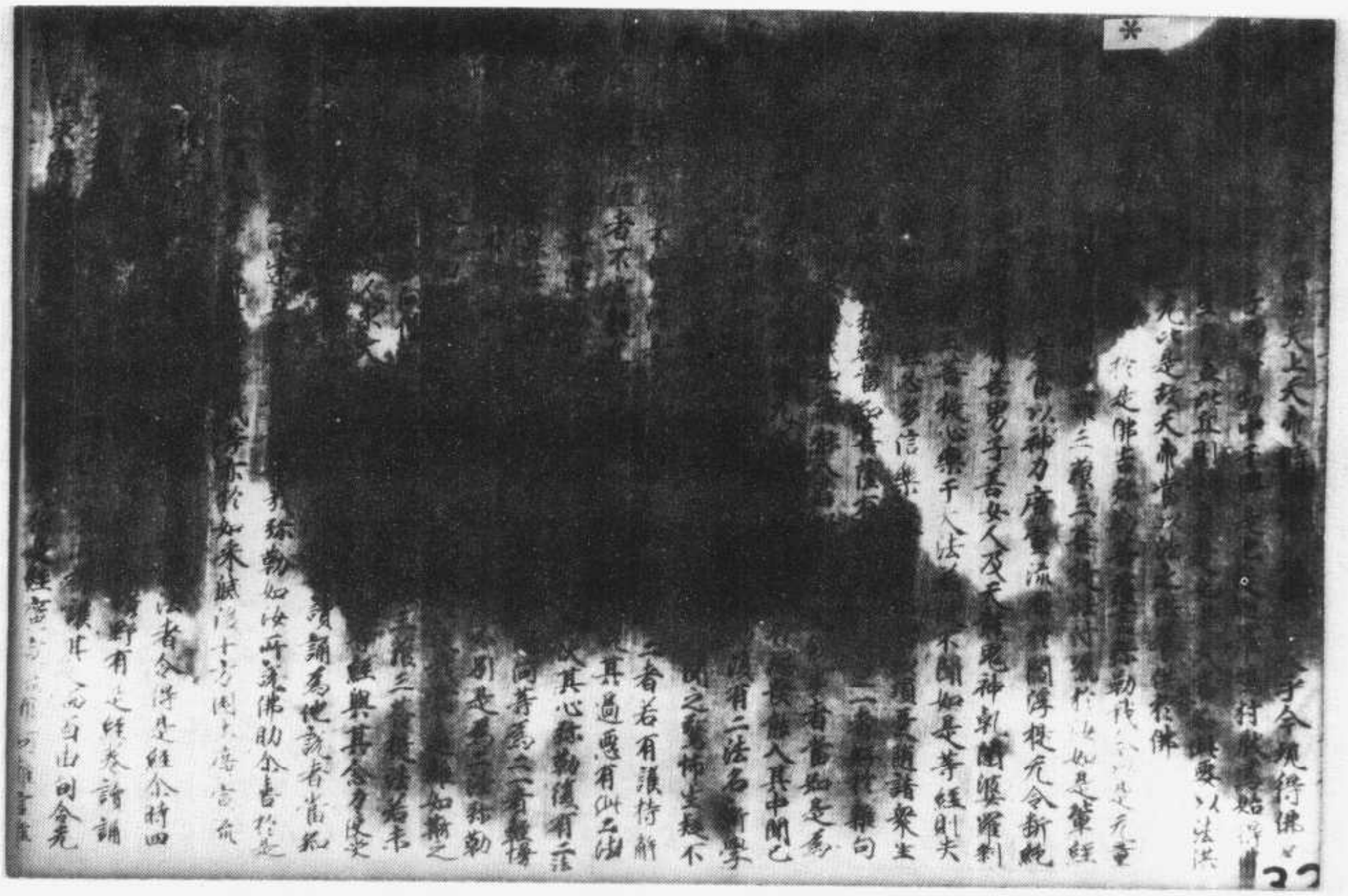

W-T475 14/557B26

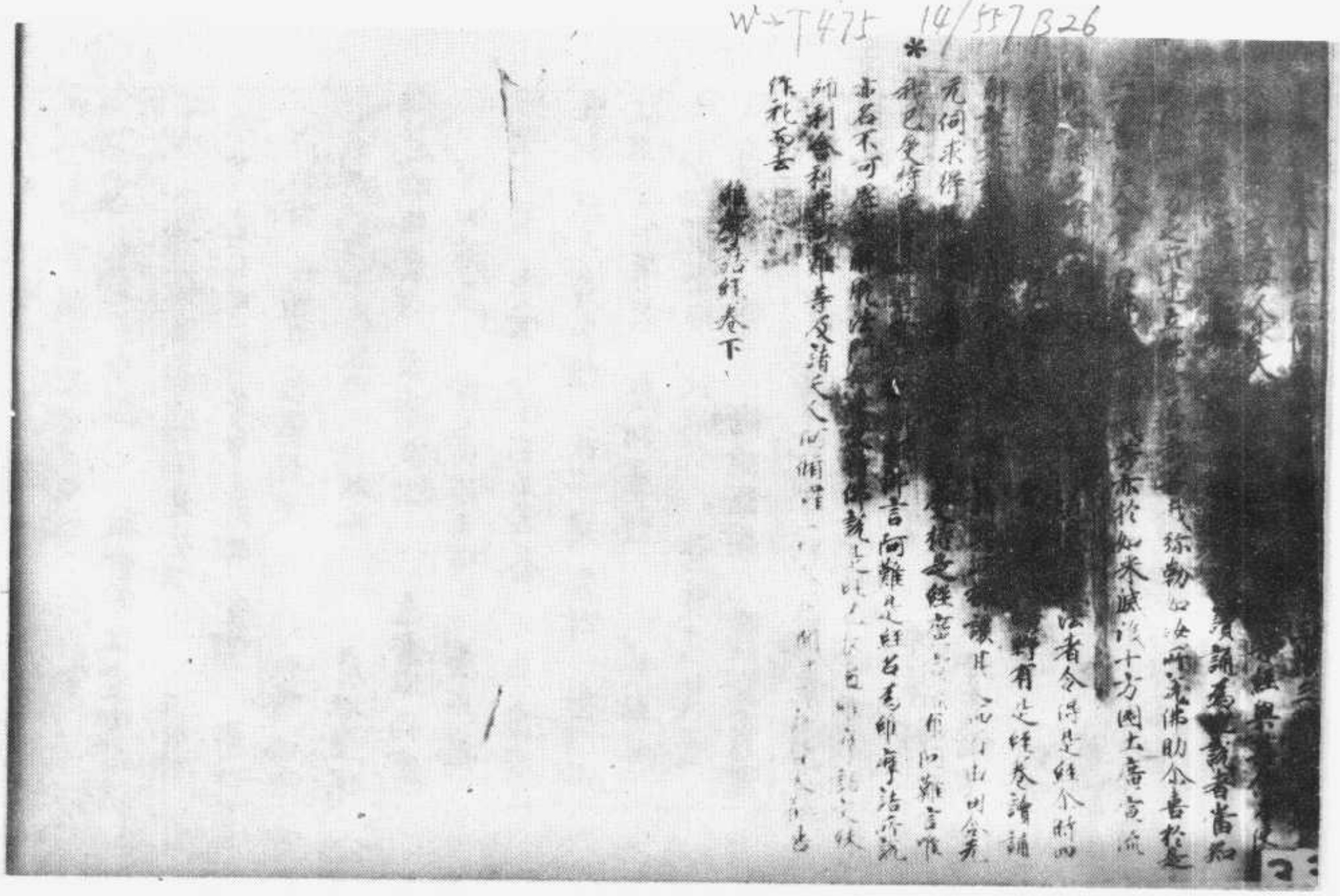

▼斯五一〇六號　諸星母陀羅尼經一卷

S→ 標 43~47
W→ 標 97

南謨[illegible]

南謨[illegible]尼哩[illegible]

[illegible]

[illegible]

十二百二第卷經多蜜羅波若般大　號七〇一五斯

S→T220 6/102 B1

↓↓→ 6/102 C2

*

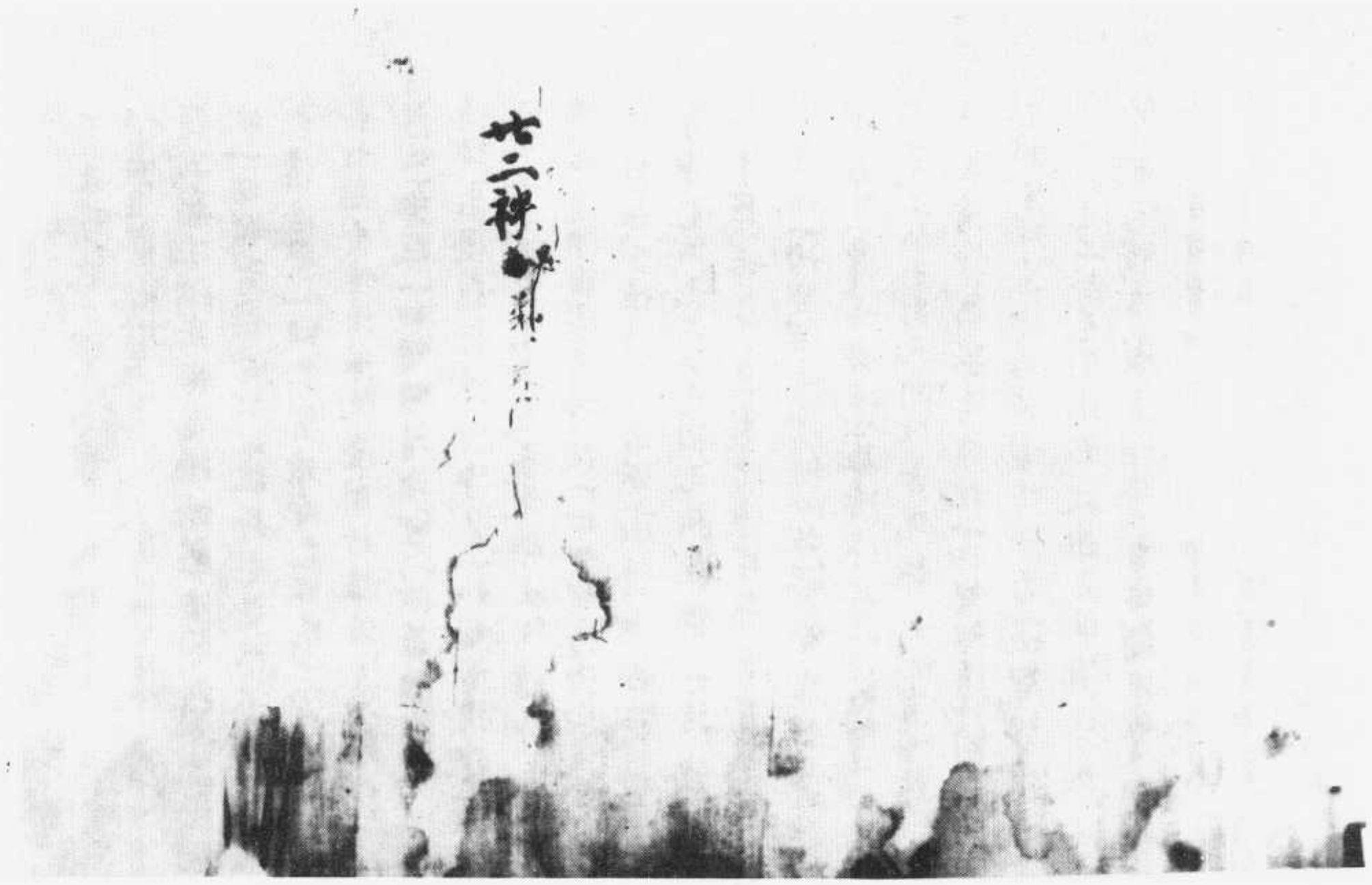

六十六百二第卷經多蜜羅波若般大　號八〇一五斯▼

S→ T220　6/345A9
W→　6/345B9

有耳鼻舌身意識界性無所有是謂般若
波羅蜜多一切法者離一切法性所以者何
非一切法中有一切法性無所有是謂般
若波羅蜜多復次善勇猛色蘊自性離色蘊
受想行識蘊自性離受想行識蘊無自性
是謂般若波羅蜜多眼處自性離眼處耳鼻
舌身意處自性離耳鼻舌身意處無自
性是謂般若波羅蜜多色處自性離色處聲
香味觸法處自性離聲香味觸法處無自
性是謂般若波羅蜜多眼界自性離眼界耳鼻
舌身意界自性離耳鼻舌身意界無自
是謂般若波羅蜜多色界自性離色界聲香
味觸法界自性離聲香味觸法界無自性
是謂般若波羅蜜多眼識界自性離眼識界
耳鼻舌身意識界自性離耳鼻舌身意識
界無自性是謂般若波羅蜜多一切法自性
離一切法無自性是謂般若波羅蜜多復
次善勇猛色蘊無色蘊自性受想行識蘊無
受想行識蘊自性無自性是謂般若波羅
蜜多眼處無眼處自性耳鼻舌身意處無耳
鼻舌身意處自性無自性是謂般若波羅
蜜多色處無色處自性聲香味觸法處無

S → T220 7/1075B12
W → 7/1076C15

受想行識空自性此无自性是謂般若波羅
蜜多眼界无眼界自性耳鼻舌身意界无耳
鼻舌身意界自性此无自性是謂般若波羅
蜜多色界无色界自性聲香味觸法界无
聲香味觸法界自性此无自性是謂般若波羅
蜜多眼界无眼界自性耳鼻舌身意界无耳
鼻舌身意界自性此无自性是謂般若波羅
蜜多色界无色界自性是謂般若波羅
蜜多眼識界无眼識界自性耳鼻舌身意
識界无耳鼻舌身意識界自性此无自性是
謂般若波羅蜜多一切法无一切法自性此无
自性是謂般若波羅蜜多

大般若波羅蜜多經卷第五百九十四

▼斯五一一〇號　大般若波羅蜜多經卷第二百一十五

大般若波羅蜜多經卷第二百一十五　三藏法師玄奘奉　詔譯

初[illegible]四之[illegible]四　善現一切[illegible]清淨故善聖諦清淨故苦聖諦
清淨故一切智智清淨何以故若一切法空
[illegible]聖諦清淨若一切智智清淨無二
無二分無別無斷故一切法空清淨故集滅
道聖諦清淨故道聖諦清淨故一切智智
清淨何以故若一切法空清淨若集滅道聖
諦清淨若一切智智清淨無二無二分無別無
斷故善現一切法空清淨故四靜慮清淨
四靜慮清淨故一切智智清淨何以故若一
切法空清淨若四靜慮清淨若一切智智清
淨無二無二分無別無斷故一切法空清淨
故四無量四無色空清淨四無量四無色空清
淨故一切智智清淨何以故若一切法空清
淨若四無量四無色空清淨若一切智智
清淨無二無二分無別無斷故善現一切法
空清淨故八解脫清淨八解脫清淨故一切
智智清淨何以故若一切法空清淨若八解
脫清淨若一切智智清淨無二無二分無別
無斷故一切法空清淨故八勝處九次第定

S → T220 6/764A1
W → 6/764B3

空清淨故八解脫清淨八解脫清淨故一切
智智清淨何以故若一切法空清淨若八解
脫清淨若一切智智清淨無二無二分無別
無斷故一切法空清淨故八勝處九次第定
十遍處清淨八勝處九次第定十遍處清淨
故一切智智清淨何以故若一切法空清淨
若八勝處九次第定十遍處清淨若一切智
智清淨無二無二分無別無斷故善現一切
法空清淨故如念住清淨四念住清淨故一
切智智清淨何以故若一切法空清淨若四念

大般若波羅蜜多經卷第廿七
初分無住品第九之二

三藏法師玄奘奉　詔譯

世尊我於五眼六神通不得不見若集若散
去何可言此是五眼此是六神通世尊是五
眼等名皆無所住亦非不住何以故五眼等
名義既無所有故五眼等名皆無所住亦非
不住世尊我於我有情乃至知者見者不得
不見若集若散去何可言此是我有情乃至
此是知者見者世尊是我等名皆無所住亦
非不住何以故我等名義既無所有故我等
名皆無所住亦非不住世尊我於佛隨念法
隨念僧隨念戒隨念捨隨念天隨念息隨念
歇隨念死隨念身隨念不得不見若集若散
去何可言此是佛隨念乃至此是身隨念世
尊是佛隨念等名皆無所住亦非住何以
故佛隨念等名義既無所有故佛隨念等名
皆無所住亦非不住世尊我於無常想若想
無我想不淨想死想一切世間不可樂想歇
食想斷想離想滅想不得不見若集若散去
何可言此是無常想乃至此是滅想若等是
無常想等名皆無所住亦非不住何以故無

S → T220 5/204A1
W → 5/204B1

無我想不計無元想一切世間不可樂想
食想無味想滅想不得不見若集若散去
何可言此是無常想乃至此是滅想世尊是
無常想等名皆無所住者非不住何以故無
常想等名義配無所有故無常想等名皆無
所住者非不住世尊我於空無相無願不得
不見若集若散去何可言此是空乃至此
是無願世尊是空等名皆無所住者非不住
何以故空等名義配無所有故空等名皆無

S. 5111

從三昧生從三昧起品生從已滅生[illegible]
力四无所畏十八不共法生從斷一切煩
※法集一切善法生從真實生從不放逸生從
如是无量清淨法生如來身諸人者發得佛
身斷一切衆生病者當發阿耨多羅三藐三
菩提心如是長者維摩詰為諸問疾者如意
說法令无數千人皆發阿耨多羅三藐三菩
提心

弟子品第三

爾時長者維摩詰與念寢疾于床世尊大慈
寧不興悲佛知其意即告舍利弗汝行詣維
摩詰問疾舍利弗白佛言世尊我不堪任詣
彼問疾所以者何憶念我昔曾於林中晏坐
樹下時維摩詰來謂我言唯舍利弗不必是
坐為晏坐也夫晏坐者不於三界現身意是
為晏坐不起滅定而現諸威儀是為晏坐不
捨道法而現凡夫事是為晏坐心不住內亦
不在外是為晏坐於諸見不動而修行四念
品是為晏坐不斷煩惱而入涅槃是為晏坐
若能如是坐者佛所印可時我世尊問是語

[illegible]

若能如是坐者佛所印可時我世尊問是語
默然而止不能加報故我不任詣彼問疾
※佛告大目犍連汝行詣維摩詰問疾目連白
佛言世尊我不堪任詣彼問疾所以者何憶
念我昔入毗耶離大城於里巷中為諸居士
說法時維摩詰來謂我言唯大目連為諸衣
居士說法不當如仁者所說夫說法者當如
法說法无衆生離衆生垢故法无有我離我
垢故法无壽命離生死故法无有人前後際
斷故法常寂然滅諸相故法離於相无所緣
故法无名字言語斷故法无有說離覺觀故
法无形相如虛空故法无戲論畢竟空故法
无我所離我所故法无分別離諸識故法无
有比无相待故法不屬因不在緣故法同法
性入諸法故法隨於如无所隨故法住實際
諸邊不動故法无動搖不依六塵故法無
來常不住故法順空隨无相應无作法離好
醜法无增損法无生滅法无所歸法通眼耳
鼻舌身心法无高下法常住不動法離一切
觀行唯大目連法相如是豈可說乎夫說法

[illegible]

者无量无邊不可思議法者无間无礙解如幻之為
幻人說法當達是意而為說法當了衆生根
有利鈍善於知見无所罣閡以大悲心讚歎
大乘念報佛恩不斷三寶然後說法維摩詰
說是法時八百居士發阿耨多羅三藐三菩
提心我見此辯是故不任詣彼問疾
佛告大迦葉汝行詣維摩詰問疾迦葉白佛
言世尊我不堪任詣彼問疾所以者何憶念
我昔於貧里而行乞時維摩詰來謂我言唯
大迦葉有慈悲心而不能善捨豪富從貧乞
迦葉住平等法應次行乞食為不食故應
行乞食為壞和合相故應取搖食為不受故
應受彼食以空聚想入於聚落所見色與音聲
所聞香與嚐等所覺香與風等所食味不知
[illegible]受諸觸如智證知諸法如幻相无自性无
他性本自不然今則无滅迦葉若能不捨八
耶八解脫以解相入正法以一食施一切
供養諸佛及衆賢聖然後可食如是食者非
有煩惱非離煩惱非入定意非起定意非住
世間非住涅槃其有施者无大福无小福不

為量不為損是為正入佛道不依聲聞迦葉
若如是食為不虛食人之施也時我世尊聞
說是語得未曾有即於一切善薩深起敬心
復從是念斯有家名辯才智慧乃能如是其
誰不發阿耨多羅三藐三菩提心我從是來
不復嫌人以聲聞辟支佛行是故不任詣彼
問疾
佛告須菩提汝行詣維摩詰問疾須菩提白
佛言世尊我不堪任詣彼問疾所以者何憶念
念我昔入其舍從乞食時維摩詰取我鉢盛
滿飯謂我言唯須菩提若能於食等者諸法
亦等諸法等者於食亦等如是行乞乃可取
食若須菩提不斷婬怒癡亦不與俱不壞於
身而隨一相不滅癡愛起於明脫以五逆相
而得解脫亦不解不縛不見四諦非不見諦
非得果非凡夫非離凡夫法非聖人非不聖
人雖成就一切法而離諸法相乃可取食若
須菩提不見佛不聞法彼外道六師當爾那
迦葉未伽梨拘賖梨子刪闍夜毗羅胝子散
若多翅舍欽婆羅迦羅鳩駄迦旃延尼乾陀

者多羅僧伽梨羅迦羅鳩摩羅迦葉羅漢屋提陀
* 若提子等是汝之師同其出家彼師所應汝
亦隨順乃可取食若須菩提入諸聲聞不到
彼所住於八難不得免難同於煩惱難諸淨
法海得免諸三昧一切衆生亦得是定其相
汝者不名福田供養汝者墮三惡道為與衆
魔共一手作諸學徒汝與衆魔反諸座等等
无有異於一切衆生而有怨心諸佛毀於
法不入衆數終不得滅度汝若如是乃可取
食時我世尊聞此甚然不誠是何言不如以
何善使置鉢欲出其舍維摩詰言唯須菩提
取鉢勿懼於意云何如來所作化人若以是
事告寧有懼不我言不也維摩詰言一切諸
法如幻化想汝今不應有所懼也所以者何
一切言說不離是相至於智者不著文字故
无所懼何以故文字性離无有文字是則解
脫解脫相者則諸法也維摩詰說是法時二
百天子得法眼淨故我不任詣彼問疾
佛告富樓那彌多羅尼子汝行詣維摩詰問
疾富樓那白佛言世尊我不堪任詣彼問疾
所以者何憶念往昔於大林中在一樹下為
諸新學比丘說法時維摩詰來謂我言唯

* 諸新學比丘說法時維摩詰來謂我言唯
富樓那先當入定觀諸人心然後說法我先以
會置於實器當知是比丘心之所念无以無
瞋問彼水精汝不能知衆生根原无得登忍
以小乘法彼自无瘡勿傷之世欲行大道異
示小徑无以大海內於牛跡无以日光等彼
燒火當樓那此比丘久發大乘心中悉此意
如何以小乘法而教導之我觀小乘智慧
淺猶如盲人不能分別一切衆生根之利鈍
時維摩詰即入三昧令此比丘自識宿命曾
於五百佛所殖衆德本迴向阿耨多羅三藐
三菩提即時豎然還得本心於是諸比丘
首礼維摩詰之時維摩詰因為說法於阿耨
多羅三藐三菩提不復退轉我念聲聞悉觀
人根不應說法是故不任詣彼問疾
佛告摩訶迦旃延汝行詣維摩詰問疾迦旃
延白佛言世尊我不堪任詣彼問疾所以者何
憶念我昔佛為諸比丘略說法要我即於後
敷演其義謂无常義苦義空義无我義離
滅義時維摩詰來謂我言唯迦旃延无以生

敷演其義謂无常義苦義空義无我義寂
滅義時維摩詰來謂我言唯迦旃延无以生
滅心行說實相法迦旃延諸法畢竟不生不
滅是无常義五受陰洞達空无所起是苦義
諸法究竟无所有是空義於我无我而不二
是无我義法本不然今則无滅是寂滅義說是
法時彼諸比丘心得解脫故我不任詣彼問疾
佛告阿那律汝行詣維摩詰問疾阿那律白佛
言世尊我不堪任詣彼問疾所以者何憶念我
昔於一處經行時有梵王名曰嚴淨與万梵俱放淨
光明來詣我所稽首作礼問我言來何阿那律天眼
所見我即荅言仁者番見此釋迦牟尼佛土三千大千世
界如觀掌中菴摩勒果時維摩詰來謂我言唯
阿那律天眼所見為作相耶无作相耶假使作相則與
外道五通等若无作相即是无為不應有見世
尊我時默然彼諸梵聞其言得未曾有即為
作礼而問曰世孰有真天眼者維摩詰言有
佛世尊得真天眼常在三昧悉見諸佛國不
以二相於是嚴淨梵王及其眷屬五百梵天
皆發阿耨多羅三藐三菩提心礼維摩詰足

已忽然不現

10

皆發阿耨多羅三藐三菩提心礼維摩詰足
已忽然不現故我不任詣彼問疾
佛告優波離汝行詣維摩詰問疾優波離白
佛言世尊我不堪任詣彼問疾所以者何憶
念昔者有二比丘犯律行以為恥不敢問佛
來問我言唯優波離我等犯律誠以為恥不
敢問佛願解疑悔得免斯咎我即為其如法
解說時維摩詰來謂我言唯優波離无重增
此二比丘罪當直除滅勿擾其心所以者何
彼罪性不在內不在外不在中間如佛所說
心垢故衆生垢心淨故衆生淨心亦不在內
不在外不在中間如其心然罪垢亦然諸法
亦然不出於如如優波離以心想得解脫時
寧有垢不我言不也維摩詰言一切衆生心
想无垢亦復如是唯優波離妄想是垢无妄
想是淨顛倒是垢无顛倒是淨取我是垢不
取我是淨優波離一切法生滅不住如幻如
電諸法不相待乃至一念不住諸法皆妄見
如夢如炎如水中月如鏡中像以妄想生其
知此者是名奉律其知此者是為善解於

知此者是名奉律其知此者是為善解於
是二比丘言上智哉是優波離所不能及持
律之上而不能說我善言自捨如來來有聲聞
及菩薩能制其樂說之辯其智慧明達為若
此也時二比丘疑悔即除發阿耨多羅三藐
三菩提心作是願言令一切衆生皆得是辯
故我不任詣彼問疾
佛告羅睺羅汝行詣維摩詰問疾羅睺羅白
佛言世尊我不堪任詣彼問疾所以者何憶念
昔時畎耶離諸長者子來詣我所稽首作礼
問我言唯羅睺羅汝佛之子捨轉輪王位出
家為道其出家者有何等利我即如法為
說出家功德之利時維摩詰來謂我言唯
睺羅不應說出家功德之利所以者何无利无
功德是為出家有為法者可說有利有功
德夫出家者為无為法无為法中无利无功
德羅睺羅夫出家者无彼无此亦无中間離六
十二見處於涅槃智者所受聖所行處降
伏衆魔度五道淨五眼得五力立五根衆
於彼離衆雜惡推諸外道超越假名出淤泥

於彼離衆雜惡推諸外道超越假名出淤泥
无繫著无我所无所受无擾亂內懷喜讓彼
意隨順空離衆過若能如是是真出家於是
維摩詰語諸長者子汝等於正法中宜共出
家所以者何佛世難值諸長者子言居士我
聞佛言父母不聽不得出家維摩詰言然汝
等便發阿耨多羅三藐三菩提心是即出家
是即具足尒時三十二長者子皆發阿耨多
羅三藐三菩提心故我不任詣彼問疾
佛告阿難汝行詣維摩詰問疾阿難白佛言
世尊我不堪任詣彼問疾所以者何憶念昔
時世尊身小有疾當用牛乳我即持鉢詣大
婆羅門家門下立時維摩詰來謂我言唯阿
難何為晨朝持鉢住此我言居士世尊身小
有疾當用牛乳故來至此維摩詰言止止阿
難莫作是語如來身者金剛之體諸惡已斷
衆善普會當有何疾當有何惱默往阿難勿
謗如來莫使異人聞此麁言无令大威德諸
天及他方淨土諸來菩薩得聞斯語阿難轉
輪聖王以少福故尚得无疾豈況如來无量
福會普勝者哉行矣阿難勿使我等久聽

如是三反[illegible]故而得免疾豈況如來免[illegible]
福會者脩[illegible]我行矣阿難勿使我等受[illegible]所
已外道見念者聞此語當作是念何名為呼
自疾不能救而能救諸疾人可審達者勿使
人間當知阿難諸如來身即是法身非惡欲
身佛為世尊過於三界佛身无漏諸漏已盡
佛身无為不墮諸數如此之身當有何病時
我世尊實懷怨愧得无逸佛而擲[illegible]所聞
室中聲曰阿難如居士言但為佛血五漏惡
世觀行斯法度脫衆生行矣阿難乘乳勿悲
世尊維摩詰智慧辯才為若此也是故不往
詣彼問疾如是五百大弟子各各向佛說其本
緣稱述維摩詰所言皆曰不任詣彼問疾

菩薩品第四

於是佛告彌勒菩薩汝行詣維摩詰問疾彌
勒白佛言世尊我不堪任詣彼問疾所以者
何憶念我昔為兜率天王及其眷屬說不退
轉地之行時維摩詰來謂我言彌勒世尊授
仁者記一生當得阿耨多羅三藐三菩提為
用何生得受記乎過去耶未來耶現在耶若
過去生過去生已滅若未來生未來生未來生[illegible]

用何生得受記乎過去耶未來耶現在耶若
過去生過去生已滅若未來生未來生未來生[illegible]
現在生現在生无住如佛所說此丘決今即
時亦生亦老亦滅若以无生得受記者无生
即是正位於正位中亦无受記亦无得阿耨
多羅三藐三菩提云何彌勒受一生記乎為
從如生得受記耶為從如滅得受記耶若
以如生得受記者如无有生若以如滅得受
記者如无有滅一切衆生皆如也一切法亦
如也衆聖賢亦如也至於彌勒亦如也若彌
勒得受記者一切衆生亦應受記所以者何是
如者不二不異若彌勒得阿耨多羅三藐
三菩提者一切衆生皆亦應得所以者何一
切衆生即菩提相若彌勒滅度者一切衆生亦
當滅度所以者何諸佛知一切衆生畢竟寧
滅即涅槃相不復更滅是故彌勒无以此法
誘諸天子實无發阿耨多羅三藐三菩提心
者亦无退者彌勒當今此諸天子捨於分別
菩提之見所以者何菩提者不可以身得所
以[illegible]得寧滅是菩提滅諸相故不觀是菩
提離諸緣故不行是菩提无憶念故斷[illegible]

*

提離諸緣故不行是菩提无憶念故斷無喜
提捨諸見故離是菩提離諸妄想故離是
菩提離諸顛故不入是菩提无貪著故順無喜
提順於如故住是菩提住法性故至是菩提
至實際故不二是菩提離意法故等是菩提
等虛空故无為是菩提无生住滅故智是菩
提了衆生心行故不會是菩提諸入不會故
不合是菩提離煩惱習故无衆是菩提无形
色故假名是菩提名字空故如化是菩提无
取捨故不亂是菩提常自靜故善寂是菩提
性清淨故无取是菩提離攀緣故无異是菩
提諸法等故无比是菩提无可喻故微妙是
菩提諸法難知故世尊維摩詰說是法時二
百天子得无生法忍故我不任詣彼問疾
佛告光嚴童子汝行詣維摩詰問疾光嚴白
佛言世尊我不堪任詣彼問疾所以者何憶
念我昔出毗耶離大城將維摩詰方入城我
即為作礼而問言居士從何所來答我言
從道場來我問道場者何所是答曰直心是
道場[illegible]故發行是道場能到事故深心是

15

*

道場增益功德故菩提心是道場无錯謬故
布施是道場不望報故持戒是道場得願具
故忍辱是道場於諸衆生心无閡故精進是
道場不懈退故禪定是道場心調柔故智慧
是道場現見諸法故慈是道場等衆生故
是道場忍疲惱故喜是道場悅樂法故捨是
道場增受斷故神通是道場成就六通故解
脫是道場能背捨故方便是道場教化衆生
故四攝是道場攝衆生故多聞是道場如聞
行故伏心是道場正觀諸法故三十七品是
道場捨有為法故諦是道場不誑世間故緣
起是道場无明乃至老死皆无盡故諸煩惱
是道場知如實故衆生是道場知无我故一
切法是道場知諸法空故降魔是道場不傾
動故三界是道場无所趣故師子吼是道場
无所畏故力无畏不共法是道場无諸過故
三明是道場无餘闇故一念知一切法是道
場成就一切智故如是善男子菩薩若應諸
波羅蜜教化衆生諸有所作舉足下足皆
隨道場來住於佛法矣說是法時五百長
者

16

*

波羅蜜教化衆生諸有所作舉足下足皆為
佛徒道場來住於佛法矣說是法時五百天
皆發阿耨多羅三藐三菩提心故我不往詣彼問疾
佛告彌勒菩薩汝行詣維摩詰問疾彌勒白
佛言世尊我不堪任詣彼問疾何以者何憶念
我昔住於靜室時魔波旬從萬二千天女狀
如帝釋鼓樂絃歌來詣我所與其眷屬稽首
我足合掌恭敬於一面立我意謂是帝釋而
語之言善來憍尸迦雖福應有不當自恣當
觀五欲无常以求善本於身命財而堅固法
即語我言正士受是萬二千天女可備掃灑
我言憍尸迦无以此非法之物要我沙門釋
子此非我宜所言未訖維摩詰來謂我言
非帝釋也是為魔來燒圍汝耳即語魔言是
諸女等可以與我如我應受魔即驚懼念佛
摩詰將无惱我欲隱形去而不能隱蓋其神
力亦不得去即閉室中聲曰波旬以女與之
乃可得去魔以畏故勉仰而與余聊維摩詰
語諸女言魔以汝等與我今汝皆當發阿耨
多羅三藐三菩提心即隨所應而為說法令
發道意復言汝等已發道意有法樂可以自

*

多羅三藐三菩提心即隨所應而為說法令
發道意復言汝等已發道意有法樂可以自
娛不應復樂五欲樂已天女即問何謂法樂
答言樂常信佛樂欲聽法樂供養衆樂離五
欲樂觀五陰如怨賊樂觀四大如毒蛇樂觀
內入如空聚樂隨護道意樂饒益衆生樂敬
養師樂廣行施樂堅持戒樂忍辱柔和樂勤
集善根樂禪定不亂樂離垢明慧樂廣菩提
心樂降伏衆魔樂斷諸煩惱樂淨佛國土樂
成就相好故備諸功德樂嚴道場樂聞深法
不畏樂三脫門不樂非時樂近同學樂於非
同學中心无悋悋樂將護惡知識樂近善知
識樂心喜清淨樂備无量道品之法是為菩
薩法樂於是波旬告諸女言我欲與汝俱還
天宮諸女言以我等與此居士有法樂我等甚樂
不復樂於五欲樂之魔言居士可捨此女一切所有施於被
者是為菩薩維摩詰言我已捨矣汝便將去令所
衆生得法願具足於是諸女問維摩詰我等云何住
於魔宮維摩詰言諸姊有法門名无盡燈汝等當
學无盡燈者譬如一燈然百千燈冥者皆明明終
不盡如是諸姊天人師菩薩開導百千衆生令

學見盡燈者譬如一燈炷百千燈寶者皆明盡然
不增如是諸師天一善薩開導百千衆生令
發阿耨多羅三藐三菩提心於其道意亦不
減盡隨所說法而自增益一切善法是名見
盡燈也決等羅住魔宮以是見盡燈令見數天
子天女發阿耨多羅三藐三菩提心者為衆僧
施大饒益一切衆生令時天女頭面礼維摩詰
足隨魔還宮忽然不現世尊維摩詰有如是
自在神力智慧辯才故我不任詣彼問疾
佛告長者子善德決行詣維摩詰問疾善德
白佛言世尊我不堪任詣彼問疾所以者何
憶念我昔自於父舍設大施會供養一切沙
門婆羅門及諸外道貧窮下賤孤獨乞人期
滿七日時維摩詰來入會中謂我言長者子
夫大施會不當如法所設當為法施之會何
用是財施會為我言居士何謂法施之會法
施會者見前見後一時供養一切衆生是名法
施之會曰何謂也謂以菩提起於慈心以救
衆生起大悲心以治正法起於喜心以攝智
慧行於捨心以攝慳貪起檀波羅蜜以化犯
戒起尸波羅蜜以見我法起羼提波羅蜜以

戒起尸波羅蜜以見我法起羼提波羅蜜以
離自心相起毗梨耶波羅蜜以善提相起禪
波羅蜜以一切智起般若波羅蜜以化衆生
而起於空不捨有為法而起見相示現受生
而起見作護持正法起方便力以度衆生起
四攝法以敬事一切起除懈法於身命財起
三堅法於六念中起思念法於六和起敬質直
心正行善法起於淨命心淨歡喜起近賢聖
不增惡人起調伏心以出家法起於深心以
知說行起於多聞以見諸法起空閑處起
向佛慧起於宴坐解衆生縛起備行地以具
相好及淨佛土起福德業知一切衆生心念
如應說法起於智業知一切法不取不捨入
一相門起於慧業斷一切煩惱一切部聞一
切不善法起一切善業以得一切智慧一切
善法起於一切助佛道法如是善男子是為
法施之會若菩薩住是法施會者為大施主
亦為一切世間福田世尊維摩詰說是法時
婆羅門衆中二百人皆發阿耨多羅三藐三
菩提心我時心得清淨歎未曾有稽首礼維
摩詰足即解瓔珞價直百千以上之寶散

W→T475 14/544A19

婆羅門衆中二百人皆發阿耨多羅三藐三菩提心我時心得清淨歎未曾有稽首礼維摩詰足即解瓔珞價直百千以上之不肯取我言居士願必納受隨意所與維摩詰乃受瓔珞分作二分持一分施此會中一家下乞人持一分奉彼難勝如來一切衆會皆見光明國土難勝如來又見珠瓔在彼佛上變成柱寶臺四面嚴飾不相障蔽時維摩詰現神變已作是言若施主等心施一家下乞人猶如如來福田之相无所分別等于大悲不求果報是則名曰具足法施城中一家下乞人見是神力聞其所說皆發阿耨多羅三藐三菩提心故我不任詣彼問疾如是諸菩薩各詣佛說其本緣稱述維摩詰所言皆曰不任詣彼問疾

維摩詰所說經卷上

▼斯五一一三號　勸善經

勸善經一卷

勸左丞相賈侍郎下諸州普勸衆生每日念阿彌陀佛一千口銜恩行善今年大熱無人收刈有數種病

第一虐病死第二天行病死第三赤白病死第四累服死第五女人產生死第六水病死第七惡病死

今勸衆生寫此經一本免一門寫兩本免六親見此經者不寫者滅門門上榜之得過此難無福者不可得見此經其經從南來正月八日雷

音霹靂空中有一童子年四歲又見一老人在路中見一純身長万万尺人頭鳥足逢呼老人

日爲太山前要女人万万衆須牛万万頭著病者難差寫此經者得免此難不信者但看

四月一日三家使一牛五男同一婦僧尼巡門勸寫此經流傳若被牛風吹却不免此難聖人

傳報諸衆生莫信邪師見聞者免國

念阿彌陀佛不久即見太平時

貞元十九年中中歲正月廿三

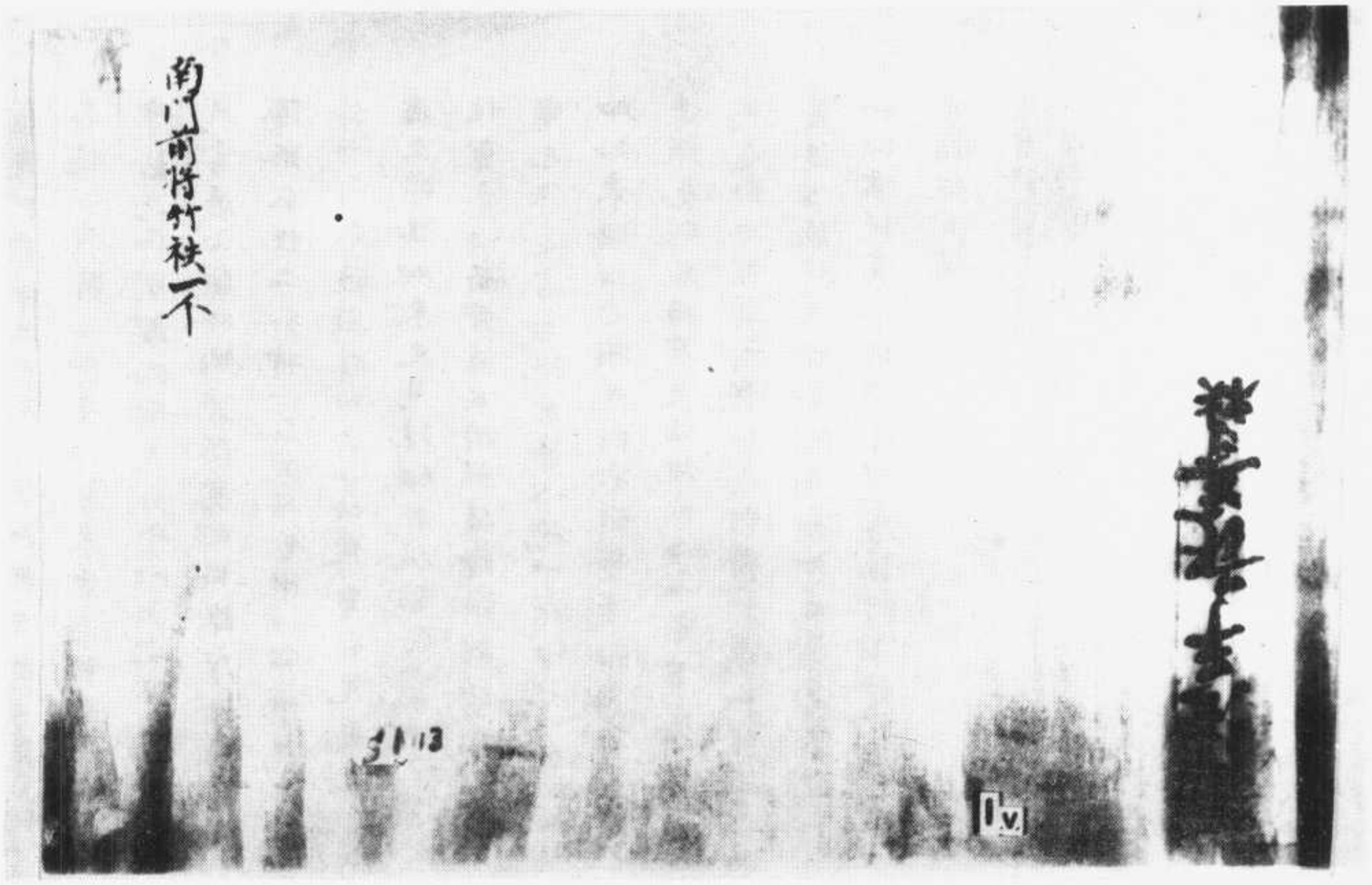

▼斯五一一四號　大般若波羅蜜多經卷第一百二十五

S→T220　5/687A16
W→　5/687B6

S→T156 3/162 A1

※

[illegible]有優婆塞犯小官事將付五百[illegible]
被楚閻是優婆塞是好善人便令元者於道
中而得既難以是因緣歡喜元量憐愍此
當知尒時五百者今病比丘是優婆塞者今
我身是故菩薩於元量阿僧祇劫輕恩重
報乃至亟覺心常不忘尒時釋提桓因及元
量天衆歡喜元量有四万八千諸天發阿耨
多羅三藐三菩提心發菩提心已作天妓樂
各還所心佛告阿難若有善男子善女人知
恩報恩當行四事一者親近善交二者至心
聽法三者思惟其義四者如說修行復有四
法一者隨法不隨人二者隨義不隨字三者
隨智不隨識四者隨了義經不隨不了義經
行此八法名為知恩復行八法是名報恩何
等為八一者利二者衰三者毀四者譽五者
稱六者譏七者苦八者樂復行四事是名知
恩亦名報恩一者見惡衆生心生憐愍以修
慈因緣故二者見苦衆生見不暫捨起慈因
緣故三者見師長父母有德之人心情歡悅
起喜因緣故四者見怨家衆生心不瞋恚修
捨因緣故

尒時阿難即整衣服前白佛言世尊如來初

尒時阿難即整衣服前白佛言世尊如來初
發菩提心時知恩報恩行初四事其義云何
佛告阿難乃往過去元量阿僧祇劫尒時有
佛出世名毗婆尸如來應供正遍知明行足
善逝世間解元上士調御丈夫天人師佛世
尊出興于世教導有緣有緣已盡還神涅槃
正法像法滅已有國名波羅奈人民熾盛國
主豊熟其王常以正法治國不枉人民其國
有山名仙聖山其山常有五百辟支佛正住
其中多有五通神仙亦住其中尒時多有諸
翕獸等而來依附有一師子名曰堅誓身毛
金色有大威武力敵於千發聲哮吼飛鳥墮
落走獸隱伏遊行山澤見一辟支佛沙門威
儀清淨見已心喜日日親近常聞誦經說微
妙法尒時有大獵師見是師子身毛金色心
生歡喜而作是念我若得此師子剝取其皮
奉上國王必施爵祿七世元之恩惟是已復
發是言堅誓師子狩中之王三箭所不及極
網所不制我今復當更設異計堅誓師子所
敬望者遂是沙門我今當作沙門之像套上
身之異裝裹上細視尒時師子住菩提樹下彼菩提

[illegible]者遂是沙門我今當住沙門之像[illegible]
射之袈裟還上細視徐行往詣樹下彼若見
我必來親附以親近已便復挽三藥箭射之
万无不獲思惟是已即便還家而唱是言祖
先已來應世相承常為獵師未嘗聞得身毛
金色況復見之今欲獵取即剃鬚髮而被法
服如所思惟還入山中坐一樹下尒時堅稽
師子見是比丘心生歡喜騰躍親附說比丘
是尒時獵師即便射之既被毒箭唳嗥吼
欲前搏撮臨欲毀害復作是念此是沙門被
懷色衣是三世佛賢聖標識我今若害不是
為難若奪其命便奪諸佛賢聖摠相思惟是
已飲氣忍苦復經少時毒藥轉深苦痛難忍
思惟是已復欲搏噬復發是言不是為難
若毀害者諸佛賢聖之所呵責有復世間善惡
不別此是惡人懷毒陰謀欲來害我我若不
忍與彼惡人則无有異修忍之人一切愛敬
不忍之人衆所憎惡憎長煩惱長煩惱故生
死增長長生死故生諸難衆生難衆故遠離
善友遠善友故不聞正法不聞法故重罪疑
網以疑網故遠離阿耨多羅三藐三菩提是

網以疑網故遠離阿耨多羅三藐三菩提是
故我今不應起惡住是念已即說偈言
願自喪身命終不起惡心　向於懷毒服願自喪身命
終不起惡心　向於出家人
說是偈已即便命終天地六反震動驚諸禽
獸四散馳走无雲雨血日无精光尒時獵師
即脫被服持刀剝之擔負還歸既至家已奉
上國王王見歡喜問諸臣言我從生以來未
聞畜獸身毛金色如何今日親自眼見奇哉
恠哉徐問獵師以何方便而得是皮尒時獵
師即前白王唯願大王賜我无畏當以上事
向大王說王言隨汝所願尒時獵師具以上
事向大王說王聞是語心生憂惱譬如人嗟
復不得咽又不得吐即出宣令一切大臣及
諸小王大衆已集即自宣言諸君當知我曾
從智者聞如是語若有畜獸身毛金色是
菩薩若一衆生發菩提心令一切衆生得大
利益如何今日是惡獵師說是方便然是善
薩我今若以官爵俸祿為馬七寶衣服飲食
財錢穀帛賜是惡人則與彼一道共為勞侶
思惟是已即取獵師奪其命根持師子皮還
入山中到已復所即以本頭斧壞聚而我壞

思惟是已即取獵師奉其命根持師子皮還
入山中到尸陵所即以牛頭栴檀聚而成積
火耶維之師子皮骨收取舍利起塔供養佛
告阿難諸善男子堅稽師子者今則我身憐
愍文是菩薩如是親近善友乃至喪命終不
起惡何以故為知恩報恩故所以者何菩薩
得近善知識故能速成辦阿耨多羅三藐三
菩提善男子菩薩常勤求善知識為聞佛法
乃至一句一偈一義三界煩惱皆悉棄捨善
薩至心求佛語時得法情重不惜身命設踐
熱鐵猛火之地不以為患菩薩為一偈故尚
不惜命況十二部經為一偈故尚不惜命況餘
財物聞法利故身得安隱深生信心直心正
見見說法者如見父母心无憍慢為衆生故
至心聽法不為利養為衆生故不為自利為
正法故不畏王難飢渴寒熱蚊虻惡獸盜賊
等事先自調伏煩惱諸根然後聽法非時不
聽至心聽法恭敬說者尊重於法是名菩薩
知恩報恩云何菩薩至心聽法聽法有四一
者至心二者一心三者一切心四者善心是名
菩薩勤求十二部經而以者何念佛重恩
為欲流布諸佛正法為欲長佛種故為令一切无量衆生信佛法故為令一切无量衆生惡得

菩薩勤求十二部經所以者何念佛重恩
為欲流布諸佛正法為欲長佛種故為
令世間信佛法故為令一切无量衆生惡得
无上菩提故是故菩薩念十方无量諸衆生
故為報諸佛重恩故是故菩薩所以勤求十
二部經菩薩何故勤求佛法為令衆生生信
心故是故求於因論為知諸過罪故為破外
道惡邪論故為知方便調衆生故為欲分別
如來語義世語義故是故菩薩求於因論菩
薩何故求於聲論為令言辭淨莊嚴故不淨
之言不能宣說明了義故為欲解知一切義
故不懷正語憍慢心故破於邪見為知方便
調衆生故是故菩薩求於聲論菩薩何故求
諸醫方為令衆生離諸惡不善四百四病故
為憐愍一切衆生為令生信心故既得離惡
心生歡喜故以得歡喜心常念諸佛大悲度
衆生故是故菩薩求諸醫方菩薩何以故求
世方術為易得財利衆生故為令衆生生信心
故為知世事破憍慢故調伏衆生破一切法諸
闇邪故若有菩薩不能如是求五事者終不
能得阿耨多羅三藐三菩提成一切智為得无
上菩提故求於五事知恩報恩者為衆

能得阿耨多羅三藐三菩提成一切智為得无
上菩提故求於五事菩薩知恩報恩者為衆
生說說何事云何說說何事謂十二部經云
何說成說五事為得阿耨多羅三藐三菩提
故說有二事一者次第說二者清淨次第說
者初說檀波羅蜜次說尸波羅蜜乃至般若
波羅蜜為知恩報恩故思惟其義如法而住
是名次第說清淨說者聽者坐說者立不應
為說若聽者求於法過求說者過去應說若
聽者依人不依法不依法者不應為說若聽
者依字不依義不應為說乃至聽者不依
了義經者不應為說何以故是人不能恭
敬諸佛菩薩清淨法故若說者尊重於法
聽法之人亦生業敬至心聽受不生輕慢是
名清淨說次第說者一切說一切說者謂十
二部經乃至一句一偈乃至半偈若餘若義
若法其法義亦教利喜時或時呵責或時直
說或時喻說隨所應說或淺近說或廣入說
隨所樂聞是名菩薩知恩報恩次第說法清
淨說者菩薩摩訶薩於經增中修習慈心得
慈心已於惡衆生及放逸人以諸方便而為說
法乃至愛樂其心憐愍及貧窮人方便開

慈心已於惡衆生及放逸人以諸方便而為說
法乃至愛樂其心憐愍及貧窮人方便開
示而為說法不為利己與他飲食利養名譽
故是名菩薩知恩報恩清淨說法云何如法
修習四[illegible]修習菩法具足清淨知恩報恩
為菩[illegible]多羅三藐三菩提
[illegible]菩薩知恩報恩思惟其義多
聞是[illegible]說法炬為利益一切衆生應
當修[illegible]修習說者不求依過及說者過
失有者心見衆生長是名知恩受人天樂得
道涅槃是名報恩菩薩復有四事修於忍辱
破壞不忍疾嚴善提攝取衆生令修忍辱若
自忍若使他忍遠離怖畏是名知恩以忍辱
回轉先有嚴心著屬不壞不受苦惱心无悔
[illegible]身已受人天樂[illegible]是名報恩
[illegible]菩薩復有四事[illegible]破壞懈怠
[illegible]嚴善提攝取衆生為善提道令修精進卧
[illegible]安離諸煩惱增長善法身受安樂是名
自利菩薩精進不惜衆生打擲呵罵是名利
他捨是身已受人天樂身得大力獲善提道
是名大乘是名菩薩精進四事菩薩修定破
除散心亦嚴善提攝取衆生為善提道令修
[illegible]定[illegible]是名知恩以聽心

是名大果是名菩薩精進四事菩薩能空破
除煩惱心疾厭苦樂斷取衆生爲善提道令能
離之現受世樂身心寂靜是名知恩以身心
寂靜故不惱衆生是名報恩報恩者菩薩捨
是身已受清淨身安隱快樂得大涅槃是名
菩薩離之四事
復次善薩知恩報恩成就智慧破諸无明疾
厭苦提以四斷法斷取衆生爲善提道能行
智慧以知法界故受身安樂是名自利能救
衆生世間之事及出世事是名利他能除煩
惱智慧二事是名大果是名知恩是名報恩
菩薩智慧四事不可思議復次菩薩非商命
智慧商命世事爲觀衆生善惡諸業同受善
者爲欲利益一切衆生故菩薩摩訶薩以大
方便憐愍率天成就壽命有三事勝一者壽
勝二者色勝三者名稱勝初下之時放大光
明遍照十方自知始入母胞胎時住時出時
於十方面住七步時无人扶侍住如是言我今
此身是最後邊諸天鬼神乾闥婆阿脩羅迦
樓羅緊那羅摩睺羅伽以諸花香微妙伎樂
惱蓋供養世尊二相莊嚴其身无能勝者以善
根力降魔已衆一一支節間那羅延所得

11

*

僧且供養世尊二相莊嚴其身无能勝者以善
根力降魔已衆一一支節間那羅延所得
大力童子之身不學世事而能知之无師而
學自然而得阿羅多羅三藐三菩提梵天勸
請爲諸衆生轉正法輪正受三昧雷聲震吼
不能令動諸獸親附愛如父母畜生奉食佛
知心故雲神降雨洗浴其身樹隨曲枝蔭覆
其軀成道已六年之中魔常伺求不得其
便常在樹宮成就念心善能了知覺觀起滅
是名菩薩共生不可思議不共生者爲欲利
益一切衆生如彼狂人縛見如來還得本心者
者得眼倒屋得順龍者得能食膜處者志
得除滅是名不共生不可思議又共生者如
來兩行不可思議常右脇卧如師子王居草
若葉无有動亂搖蓋猛風不動衣服發起行
步如師子王自搖王等若欲行時先發右足
兩行之處高下皆平食无免過遺在口是
名共生不可思議復次共生不可思議一者
足下平二者足下千輻輪三者指纖長四者
臂踝踝如伊尼延鹿王八者踝骨不現九者
手住手摩於膝十者藏相如象馬王十一者身
圓滿足如尼拘陀樹十二者身毛上靡十三

[illegible]相如鳥馬三十[illegible]
圓滿足如足指跟十二者身毛上靡十三
者一一毛孔出一切香身真金色十五者常
光各一尋十六者皮膚細滑塵垢不著十七
者七處滿十八者上身如師子十九者腨腓
腨圓廿者脩臂平滿廿一者得身圓相廿二
者口四齒廿三者齒密不現疎而齊平廿四
者齒色白廿五者頰車方如師子廿六者味
中得上味廿七者肉髻相廿八者廣長舌廿
九者梵音聲廿者目紺青色卅一者眼如牛
王三十二者眉間白毫如是八十種不可思
議相好一一相好復有光重百千種微妙相
好一一相好皆是善薩從初發心堅固善提如
恩報恩修是妙行是故今得光上善提
佛言如來久於無量阿僧祇劫至心修持淨
戒獲得是下平供養父母和上師長有德之
人以是因緣得是下輪相於諸衆生不生善
心尊敬道相若見父母和上師長有德之人
遠出奉迎妻施床坐恭敬礼拜破除憍慢以
是因緣得鐵輪相見上三行得是跟瞞滿以

四攝法攝取衆生以是因緣得指細鮮以好
緣法尊親父母和上師長有德之人以是因
緣得腨腓腨圓廣法歡喜樂為人說無法令使
以是因緣得跟骨不現相三業清淨離諸垢
穢破除憍慢飲食知足以是因緣得平五手
尊脉相見不離者善言和合自修惱愧教
人修以是因緣得馬藏相自淨三業示教人
淨若有衆生四大不調能為廣治以是因緣
得身圓相聞法歡喜樂為人說以是因緣得
身毛上靡相思惟諸法甚深之義樂修善法
供養父母和上師長有德之人若行道路佛
塔僧房除去塼石荊棘不淨以是因緣得一
一毛右施相若以飲食醫藥施人除去瞋心
以是因緣獲得二相一者金色二者常光以何
業緣得一一毛相即此業緣得身細滑塵垢
不著常施衆生所須之物以是因緣得七
處滿相自破憍慢調柔其性隨衆生心如法
而行慈除不善教以善法以是因緣得上身
如師子相得眉間相叔骨平滿相以何業緣
[illegible]相即此業緣[illegible]相若離不白和
合觀淨以是因緣[illegible]相高廣不陳相高
高平相以敬衆[illegible]以是因緣得四齒相是有

合關諍以是因緣得卅齒相齒齒不踈相齒
齊平相修欲界意以是因緣得白齒相見有
求者歡喜迎送以是因緣得方頰車相等視
衆生猶如一子以是因緣得上緣相常施衆生
无上法味見有惡者施其憶念自持五戒
轉以教人修集悲心能大法施以是因緣得
因緣相廣長舌相實語法喜語法儒語非時

不語以是因緣得覺音聲相修集悲心視諸
衆生猶如父母以是因緣獲得二相一者目
紺青色二者眼如牛王見有得者稱實讚歎
以是因緣得白毫相卅二相雖復各各說其
因緣真因緣者持戒精進何以故若不持戒
能修精進商不得人身況得卅二相无見頂
及皮髮相等无差別復次凡所作事定心不
悔以是因緣得足下平相若至心作以是因
緣得千輻輪相第二第三指網縵相七處滿相
細儒眉間毫相備身真廣長舌相若常作者以
是因緣得長指相手足摩膝常光一尋相齒
齊不踈相若淨作者以是因緣獲得餘相復
次若於衆生生純善心以是因緣得手足柔
濡有雜細消塵垢不著次第修集時即修集

次若於衆生生純善心以是因緣得手足柔
濡有雜細消塵垢不著次第修集時即修集
以是因緣得第二第三第四相喜修善法心
无悔退以是因緣得金色身常光齒白肩開
滿相若聞讚歎不生憍慢深藏惡法不令人
知以是因緣得馬藏相所修善法迴向菩提
以是因緣得一一毛孔一毛相身毛上靡口卅
齒取上味相動精進故以是因緣得方頰車
上身如師子相至心愛念一切衆生如視一
子以是因緣得齒齊平紺青目等五眼相修
集善法不知厭足以是因緣獲得餘相善薩
摩訶薩住行時修卅二相業住淨行時乘
有如是卅二相相不具足未得明淨住十三
行余乃了了明顯具足一切佛法乘无量相
衆生不同有上中下不可思議是故佛說卅
二相一切衆生所有功德和合集聚正與如
來一毛相等一切毛孔所有功德和合集聚
乃成一好合集衆好所有功德滿百倍乃
成一相唯除白毫无見頂相合集餘一切
諸相增至千倍成是二相和合集聚卅二相八
十種好所有功德滿至千万億倍乃成如來
深遠微妙其聲聞者无量无邊不可思議

[illegible]菩薩言世尊若有衆
生當願三惡道我能遮持令不墮落文殊師
利菩薩住是言世尊我能以
能令一切具足智慧菩薩復住是言我能悉施
衆生大智法慧菩薩復住是言世尊我能以
法喜充衆生日光菩薩言世尊我願施於衆
生安樂月光菩薩言世尊我能教化一切衆
生令除福德善根菩薩言世尊我能教化一切
衆生令不放逸光意菩薩言世尊我能教
化一切衆生悉令見光意意衆義月子菩薩
言世尊我能悉施一切衆生光上安樂如是
等諸菩薩各白言奇特妙願莊嚴菩提利益
一切衆生慈念佛恩為報佛恩故即從坐起
胡跪合掌而白佛言願以此經付囑我等菩
薩衆阿難白佛言世尊云何名此經云何奉
行佛告阿難此經名攝一切衆善本亦名大
方廣佛華嚴經亦名佛報恩佛告阿
及諸大菩薩等訶薩衆汝等當知就經中
七萬二千聲聞教化上善
[illegible]一切諸天龍鬼神[illegible]
聲聞僧人非人等及一切大衆聞佛所說
歡喜奉行

W—T156 3/166 A 26

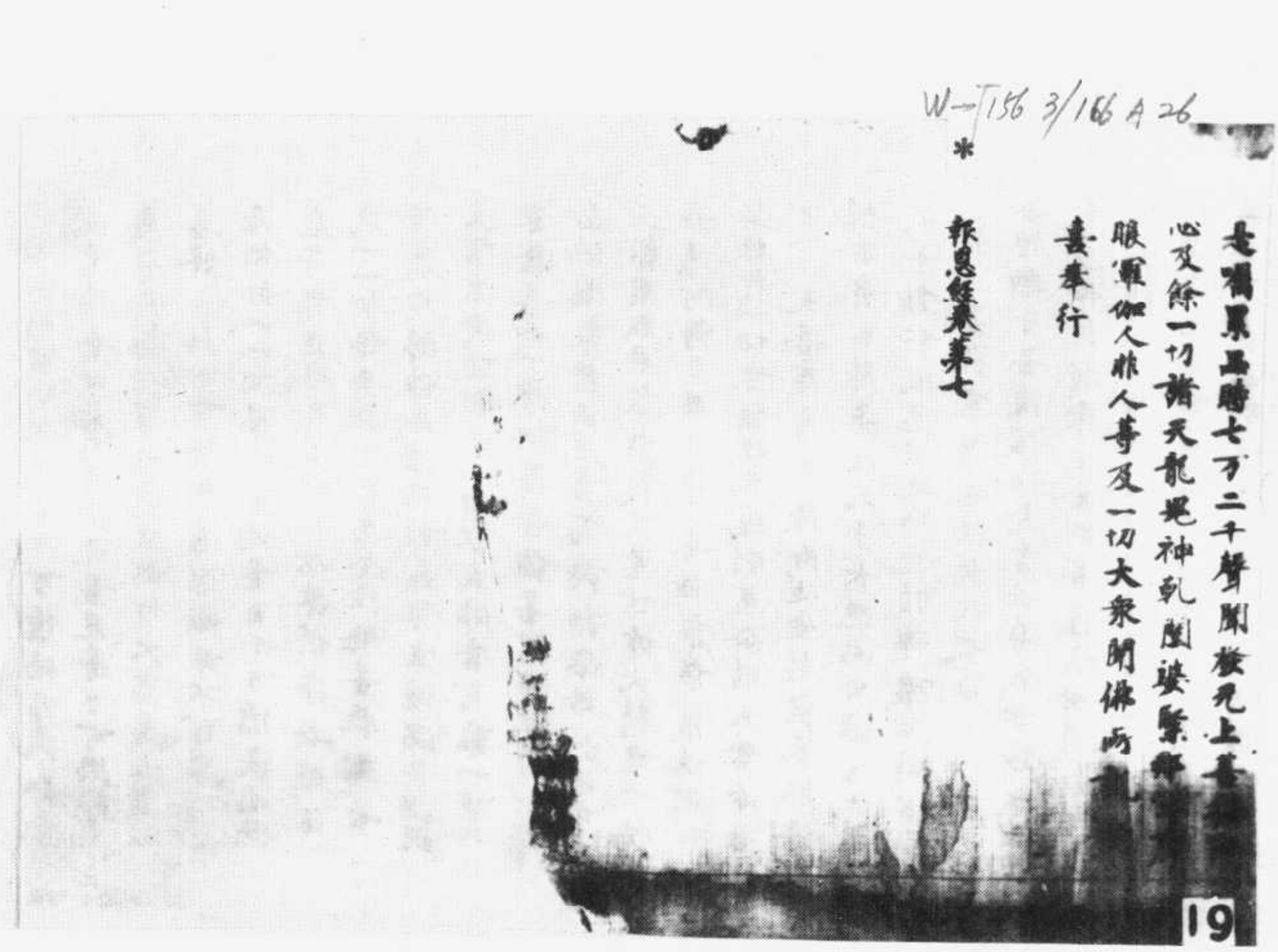

大般若波羅蜜多經卷第三十六

初分教誡教授品第七之廿六

善現世尊復觀何義言即諸佛无上正等菩提

若有為若无為增語非菩薩摩訶薩那世

尊諸佛无上正等菩提有為無為高卑竟不可

得性非有故況有諸佛无上正等菩提有為

无為增語此增語況非有如何可言即諸佛

无上正等菩提若有為若无為增語是菩薩

摩訶薩善現世尊觀何義言即諸佛无上正

等菩提若有漏若无漏增語非菩薩摩訶薩

那世尊諸佛无上正等菩提有漏无漏為平

S → T220 5/198 A15
W → 5/198 B15

无上正等菩提若有為若无為增語是菩薩摩訶薩善現汝復觀何義言即諸佛无上正等菩提若有漏若无漏增語非菩薩摩訶薩耶世尊諸佛无上正等菩提有漏无漏尚畢竟不可得性非有故況有諸佛无上正等菩提有漏无漏增語此增語非有如何可言即諸佛无上正等菩提若有漏若无漏增語是菩薩摩訶薩善現汝復觀何義言即諸佛无上正等菩提若有為若无為增語是菩薩摩訶薩耶世尊諸佛无上正等菩提有為无為尚畢竟不可得性非有故況有諸佛无上正等菩提有為无為增語此增語既非有如何可言即諸佛无上正等菩提若生若滅增語是菩薩摩訶薩善現汝復觀何義言即諸佛无上正等菩提若生若滅增語非菩薩摩訶薩耶世尊諸佛无上正等菩提生滅尚畢竟不可得性非有故況有諸佛无上正等菩提生滅增語此增語既非有如何可言即諸佛无上正等菩提若生若滅增語是菩薩摩訶薩善現汝復觀何義言即諸佛无上正等菩提若善若非善增語非菩薩摩訶薩耶世尊諸佛无上正等菩提善非善尚畢竟不可得性非有故況有諸佛无上正等菩提善非善增語此增語既非有如何可言即諸佛无上正等菩提若善若非善增語是菩薩摩訶薩

大般若波羅蜜經卷第四百六

S.5116

大般若波羅蜜多經卷第五十一

初分觀行品第十九之二　　玄奘法師奉詔譯

世尊布施波羅蜜多不生則非布施波羅蜜多不生
多淨戒安忍精進靜慮般若波羅蜜多所
則非淨戒安忍精進靜慮般若波羅蜜多所
以者何布施波羅蜜多與不生无二无二分淨
戒安忍精進靜慮般若波羅蜜多與不生
无二无二分何以故以不生法非一非二非多
非異是故布施波羅蜜多不生則非布施
波羅蜜多淨戒安忍精進靜慮般若波羅蜜
多不生則非淨戒安忍精進靜慮般若波羅
蜜多世尊四靜慮不生則非四靜慮四无量
四无色定不生則非四无量四无色定所以者
何四靜慮與不生无二无二分四无量四无
色定與不生无二无二分何以故以不生
法非一非二非多非異是故四靜慮不生則
非四靜慮四无量四无色定不生則非四无
量四无色定世尊八解脫不生則非八解脫
八勝處九次第定十遍處不生則非八勝處
九次第定十遍處所以者何八解脫與不生
无二无二分八勝處九次第定十遍處與不
生无二无二分何以故以不生法非一非二非多

斯五一一七一號　大般若波羅蜜多經卷第一十七
S→ T220 5/399C5
W→ 5/400A5

八勝處九次第定十遍處不生則非八勝處
九次第定十遍處所以者何八解脫與不生
无二无二分八勝處九次第定十遍處與不
生无二无二分何以故以不生法非一非二非多
非異是故八解脫不生則非八解脫八勝
處九次第定十遍處不生則非八勝處九次
第定十遍處
世尊四念住不生則非四念住四正斷四神

大般若波羅蜜多經卷第二百卅七

初分難信解品第卅四之五十六

玄奘法師奉　詔譯

善現大喜清淨故五眼清淨五眼清淨故一
切智智清淨何以故若大喜清淨若五眼清
淨若一切智智清淨無二無二分無別無斷
故大喜清淨故六神通清淨六神通清淨故
一切智智清淨何以故若大喜清淨若六神
通清淨若一切智智清淨無二無二分無別
無斷故善現大喜清淨故佛十力清淨佛十
力清淨故一切智智清淨何以故若大喜清
淨若佛十力清淨若一切智智清淨無二無
二分無別無斷故大喜清淨故四無所畏四
無礙解大慈大悲大捨十八佛不共法清淨
四無所畏乃至十八佛不共法清淨故一切智
智清淨何以故若大喜清淨若四無所畏乃
至十八佛不共法清淨若一切智智清淨無
二無二分無別無斷故善現大喜清淨故無
忘失法清淨無忘失法清淨故一切智智清
淨何以故若大喜清淨若無忘失法清淨若
一切智智清淨無二無二分無別無斷故大
喜清淨故恒住捨性清淨恒住捨性清淨故

S-> T220 6/193B7
W-> 6/193c8

淨何以故若大喜清淨若無喜失法清淨若
一切智智清淨無二無二分無別無斷故大
喜清淨故恒住捨性清淨恒住捨性清淨故
一切智智清淨何以故若大喜清淨若恒住
捨性清淨若一切智智清淨無二無二分無
別無斷故善現大喜清淨故一切智清淨一
切智清淨故一切智智清淨何以故若大喜
清淨若一切智清淨若一切智智清淨無二

二百卅七

S 5113

云何菩薩不著我見我見竟无我故云何菩薩不著衆生不著衆生乃至知者見者見衆生不著衆生命不著衆生乃至知者見者見諸法見性不可得故云何菩薩不著離見无有法離諸法見竟不生故云何菩薩不著常見無法不生是不作常云何菩薩不應取相无諸煩惱故云何菩薩不應作因見諸見不可得故云何菩薩不著名色名色衆相无故云何菩薩不著五衆不著十八界不著十二入是諸法性无故云何菩薩不著三界三界性无故云何菩薩不應作著心云何菩薩不應作顛云何菩薩不應作依心是諸法性无故云何菩薩不著依佛見作依見不見佛故云何菩薩不著依法見法不可見故云何菩薩不著依僧見僧相相无為不可依故云何菩薩不著依戒見罪无罪不著故是為菩薩住七地中世法所不應著云何菩薩應具足空具足諸法自相空故云何菩薩无相證不念諸相故云何菩薩知无作於三界中不作故云何菩薩三方清淨十善道具足故云何

十五第卷論度智大　號九一一五斯
S→T1509 25/416B1
W→ 25/422A16

念諸相故云何菩薩知无作於三界中不作故云何菩薩三方清淨十善道具足故云何菩薩一切衆生中慈悲具足得大悲故云何菩薩不念一切衆生淨世界具足故云何菩薩一切法等觀於諸法不損益故云何菩薩知諸法實相諸法實相无知故云何菩薩无生忍為諸法不生不滅不作故忍云何菩薩无生殺护名色不生故云何菩薩无生殺护名色不生故云何菩薩諸觀法一相心不行二相故云何菩薩厭方別相一切法不分別故云何菩薩轉憶想分矢无實想轉故云何菩薩轉見於聲聞辟支佛地見轉故云何菩薩轉煩惱斷諸煩惱故云何菩薩等空慈地所謂得一切發起云何菩薩調意於三界不動故云何菩薩心穿藏制六根故云何菩薩无导殺得佛眼故云何菩薩不染愛捨六塵故是為菩薩住七地中具足世法云何菩薩厭入衆生心菩薩以一心知一切衆生心及心數法云何菩薩起諸神通以是神通從一佛界至一佛界亦不作佛界想云何菩薩觀諸佛界四住其界見无量諸佛界之无佛界想如所見佛界四真敬其界住轉輪聖王地過乎三千大千世界以自在

佛界以九佛界相如所見佛界自在轉輪聖王地過乃至三千大千世界以自在
轉大何菩薩如實觀佛身如實觀法身故是
為菩薩住八地中具足五法大何菩薩知上
下諸根菩薩住佛十力如一切衆生上下諸
根大何菩薩淨佛世界淨衆生故大何菩薩
如幻三昧住是三昧能成辦一切事乃不生
心相大何菩薩常入三昧菩薩得衆生三昧
故大何菩薩隨衆生所應善根受身菩薩知
衆生所應生善根所為受身成就衆生故是
為菩薩住八地中具足五法大何菩薩受无
邊世界所度之分十方无量世界中衆生如
諸佛法所應度者而度脫之大何菩薩得如
所願得六波羅蜜具足故大何菩薩知諸天
龍夜叉揵闥婆阿修羅迦樓羅緊那羅摩睺
羅伽菩薩世世常化衆生故大何菩薩家成
就菩薩世世常化衆生故大何菩薩所生成就若刹
利家生若婆羅門家生故大何菩薩性成就
如過去菩薩所生姓從此中生故大何菩薩
眷屬成就隨諸菩薩摩訶薩為眷屬故大何

菩薩出生成就生時光明遍照无量无邊世界
乃不取相故大何菩薩出家成就出家時光

菩薩出生成就生時光明遍照无量无邊世界
乃不取相故大何菩薩出家成就出家時光
量百千億諸天侍從出家是一切衆生必至三
乘大何菩薩座嚴佛樹成就是菩提樹以種
種為莊嚴其莖枝葉光明遍
照十方阿僧祇三千大千世界大何菩薩一
切諸善根回向成滿具足菩薩得衆生清淨
佛界乃淨是為菩薩住九地中具足十二法
大何菩薩住十地中當知如佛菩薩摩訶
薩具足六波羅蜜四念處乃至十八不共法
一切種智具足滿足一切煩惱及習是為菩
薩摩訶薩住十地中當知如佛頂菩提菩薩
摩訶薩住是十地中以方便力故行六波羅
蜜行四念處乃至十八不共法過乾慧地性
地八人地見地薄地離欲地已作地辟支佛
地菩薩地過是九地住於佛地是為菩薩十
地如是須菩提是為菩薩摩訶薩大乘聚經
為者言我等世法不可得故不著不可得因
緣如先種種說我見乃至知者見者佛見僧
見是入衆生空故是見不應著餘斷常乃至
或見是法空故不應著問曰餘者可知因見
大何合曰一切有為法展轉為因果是法中

我見是法空故不應著問曰餘者可知因見
云何答曰一切有為法展轉為因果是法中
著心取相支見是名因見所謂非因說因或
因果並異等見是空者若菩薩能盡行十八
空是名見是空復次能行二種空衆生空法
空是名見是空復次若菩薩能盡行眾竟空於
中不著是名見是空問曰若尒者佛此中何
以但說自相空答曰此三種空皆是自相空
以住六地菩薩福德微利根利根故分別諸
法取相以是故七地中以相空為見是空佛
或時說有為空无為法名見是空或時說不
可得空名見是空无相證者无相即是涅槃
可證不可備不可備故不得言知无量无邊
不可分別故不得言見是知无作者三事雖
通是知二事更義立其名无作但有知名三
分清淨者所謂十善道身三口四意三是名
三分以上說解脫門故此中不復說三分清
淨者或有人身業清淨口業不清淨口業清
淨身業不清淨或身口業清淨意業不清淨
或有世間三業清淨而未能離著是菩薩三
業清淨及離著故是名三分清淨一切衆生
中具是慈悲所者悲有三種衆生緣法無緣
此中說无緣大悲名具是所謂法空乃至實

中具是慈悲所者悲有三種衆生緣法無緣
此中說无緣大悲名具是所謂法空乃至實
相之空是名无緣大悲菩薩深入實相坐禪
悲念衆生群如人有一子得好寶物則深心
愛念取以與之不令一切衆生者所謂淨世
界具足故問曰若不念衆生者云何能淨佛
世界答曰菩薩令衆生住十善道為庄嚴佛
國雖庄嚴未得无量庄嚴令菩薩教化衆生
不取衆生相諸善根福德清淨諸善根相條
清淨故是无量庄嚴一切法等觀者如法等
寶相者如先種種因緣廣說无生忍法者於
忍中說此中佛自說於諸法不增損知諸法
无生滅諸法實相中信受道達无量不退是
名无生忍无生相者初忍復名相麁者忍細
者相佛自說知名色不生故說諸法一相者
菩薩知內外十二入皆是魔網虛誑不實於
此中生六種識是魔網虛誑何者是實唯
不二法无眼无色乃至无意无法等是名實
令衆生離十二入故常以種種因緣說是不
二法破分別相者菩薩住是不二法中破所
緣男女長短大小等分別諸法轉憶想者離
內心憶想分別諸法等轉見者是菩薩見諸
我見邊見等邪見能深入道令諸法見沒眼

內心惱亂不別諸法等轉見者是菩薩先轉
我見邊見等邪見鈍根入道令轉法見須臾
見以諸法先起相續轉深者轉著聞解無佛
見直聽佛道轉煩惱者菩薩以神德持戒力
故折伏煩惱安隱行道唯有愛見微弱
細者在今之纏細煩惱復次菩薩用實相慧
觀是煩惱即是實相譬如神通人能轉不淨
為淨等定慧地者菩薩於初三地慧多定少
未能獨心滅除三地定多慧少以是故不得
入菩薩位今聚生空空法空定慧等故能安隱
行菩薩道從阿鞞跋致地漸漸得一切種智
慧地調意者是菩薩先憶念者為先三惡道
薩陀聚生或調伏心意令知諸法實相故不
著三界不著三界故調伏心穢者菩薩為
涅槃故先於五欲中折伏五情意情乘物或
令住七地意情穢穢先尋猶者菩薩得聚若
滅罪舍於一切實不實法中先尋得是道慧
將一切聚生令入實法得先尋解脫得佛眼
於一切法中先尋問曰是七地中何以說得
佛眼答曰是中應學佛眼於諸法先尋如如
佛眼不染愛者是菩薩雖於七地得無慧力
猶有先世因緣有此肉身入禪定不著出禪
定時有著熱隨此空眼所見見好人觀愛或

猶有先世因緣有此肉身入禪定不著出禪
定時有著熱隨此空眼所見見好人觀愛或
愛是七地中慧實法是故佛說於六塵中行
捨心不取好惡相（七地見）順入聚生心者菩薩從
是八地中順觀一切聚生心之所趣動發思
惟除念順觀已知慧分別知是聚生永无得
度因緣是聚生過无量阿僧祇劫發願可度
是聚生或一劫十劫可度是聚生或一世二
世乃至今世可度是聚生或即時可度者是
聚是聚是人可以辟支佛乘度是人可以辟
支佛乘度譬如良醫治病知差久遠可治不
可治者擬獻諸神通者先得諸神通令得自
在擬獻能至无量无邊世界菩薩住七地中
時欲取涅槃尒時有種種因緣及十方諸佛
擁護聚生心欲度聚生好處嚴神通隨意自
在乃至无量无邊世界中无所罣礙諸佛
國土不取佛國相視諸佛國者有菩薩以神
通力飛到十方觀諸清淨世界取相從自莊
嚴其國有菩薩佛將至十方示清淨世界取
淨國相自作願行如世自在王佛將法藏比
丘至十方諸淨世界或有菩薩自住本國
開天眼見十方諸淨世界初取淨相後得不

如是各有菩薩自住本國
明天眼見十方諸佛世界初來淨相像佛不
著心故選擇如中見佛國自在嚴飾者如
老沈是八地名轉輪施如轉輪王寶論王處
无量无邊無數菩薩住是地中能面生
電滿衆生隨无能解尋以能取淨國相
而自莊嚴貫國如實觀佛身者隨為佛身如
幻如化非五衆十二入十八衆所攝無長養
授者干陰色隨衆生光世業因緣所見與中
佛自說見法身者是為見佛法身者不可得
法空不可得法空者為諸因緣變生法无有自
性知上下諸根者如十力中說菩薩先知一
切衆生心所行無礙利衆市施等無量
多則其多者而度脫之淨佛世界者有二種
淨一者菩薩自淨其身二者淨衆生心令行
清淨道以彼我回緣清淨故隨所願得清淨
世界入如幻三昧者如幻人一處住所作幻
事應滿世界所謂四種兵衆宮殿城郭飲食
歌伎熟清晨晝等菩薩如是住是三昧中
能於十方世界變化遍滿其中光行市施等
如幻眼見次第為大般化般涅槃滅後
以彼度化二見一切所利益之事力不成

貪瞋衆生次第為般化般涅槃滅後三昧見微塵
立衆生於三乘一切所利益之事力不成
然是菩薩心不動不求心相常入三昧者
菩薩淨如幻等三昧所作心能有所作令解
身得衆生三昧如人見色不用心力住是三
昧中處衆生宮隨順於如幻三昧自然成事
无所作用如人夜叉有微力得者自然得
者隨衆生所應善根受身者菩薩得二種三
昧二種神通行得報得如以何身以何語以
何因緣以何事以何道以何方便而為受身
乃至受畜生身而化度之（八地見受无邊世界所
度之分者无量阿僧祇十方世界六道中衆
生是菩薩教化應所度者而度之是世界有
三種有淨不淨有雜是三種世界中衆生所
可應度有利益者皆攝取之譬如燃燈為自
明之人不為盲者菩薩亦如是為衆生有回緣
者或始作回緣者復次三千大千世界名一
世界一時超一時滅如是等十方如是四方
等世界是一佛世界如是一佛世界數如恒
河沙等世界是一佛心界海如是佛心界海
數如十方恒河沙世界是佛世界海如是世
界中十方所有[illegible]

譬如十方恒河沙世界是佛世界種如是世界種十方无量是名一佛世界於一切世界中取如是微塵名一佛所度之分得如所微者是菩薩福德智慧具足欲无礙不得聽者聞无量无邊世界所度之分數不可得以是故次說所願如意此中佛自說六波羅蜜具足五度財福德具足聽者則福慧具足諸天龍鬼及地獄人上說福德福慧具足所願如意如他人種種請即是所願事復次菩薩得神命福清淨故知衆衆生一切語復次得願增故知立名者心強作種種名字語言復次菩薩得辭衆生語言三昧故通一切語无导復次自得四无导福又復學佛四无导福以是故知衆生語言音聲衆胎成就

者有人言菩薩乘白鳥與无量兜率諸天圍繞菩薩者從入母腹有人言菩薩母得如幻三昧力故令腹廣大无量一千三千大千世界菩薩及天龍鬼神皆得入出腹中有宮殿樓觀光庭散床坐懸繒幡垂散華燒香皆是菩薩福德業因緣所感彼後菩薩來下降之尽以三昧力故下入母胎於兜率天上如故生成就者菩薩欲生時諸天龍鬼神

降之尽以三昧力故下入母胎於兜率天上如故生成就者菩薩欲生時諸天龍鬼神於微三千大千世界是時有七寶蓮華空目然而有從母腹中有无量菩薩先出坐蓮華上天手讚嘆供侍菩薩及諸天龍鬼神化作諸玉女等皆合手一心欲見菩薩生發菩薩從母右脅出如滿月從雲中出放大光明燒无量世界是時有大名稱遍滿十方世界唱言某國菩薩來降身生或有菩薩化生蓮華於四生中菩薩胎生化生於四種人中菩薩生剎利婆羅門二姓中生此二種姓人所貴故家成就者婆羅門家有福慧剎利家有勢婆羅門剎利養後世剎利養今世是二種於世有益是故菩薩在此中生復次諸劫德法家所謂不退轉生是名家生姓成就者菩薩兜率天上觀世間何姓為貴能攝衆生即於是姓中生如七佛中初三佛驕陳如姓次三佛迦葉姓中生釋迦文尼佛福量姓中生復次菩薩初深心宮殿是名諸佛姓有人言得无生法忍是諸佛姓是時得佛一切種智無尽故如聲聞法中姓他人為屬成就者皆是聞人善人世世集劫德此中佛自說純以菩薩為眷屬如不可思議經中說聲聞

皆是聲聞人善人出世尊初佛與中佛內外外
以菩薩為眷屬如不可思議如中無量聲聞
是大菩薩一切眷屬皆是住阿耨菩提菩
薩以方便三昧變化力為男為女共為眷屬
如聲聞眷屬菩薩眷屬亦復如是如釋迦牟尼佛現作人身
興人共事出家成就者如釋迦牟尼佛在王宮殿見為
特牛欲養之具乘牛持出是時東方無量光
受乳飯王勸而隨菩薩意自乘馬至四天供
者捉乘馬足踰城而出為欲滿願出家
求一切聲聞及辟支佛道一切知識及諸人
人間出家滿願滿願成就成就度脫衆生成就
樹下中自說是菩提樹以黃金為根七寶為
莖葉枝葉光明遍照十方無數阿僧祇諸佛
世界或有佛以菩薩七寶莊嚴佛樹或有不
如是者所以者何諸佛神力不可思議無量無
邊難稱難量一切諸善功德成就具足
者菩薩住七地中滿諸願樂自利具足住八
地中地到菩薩人所謂聲聞辟支佛世尊
[illegible]他佛大故一切功德具足如阿羅漢
[illegible]人佛自利利他世尊[illegible]他世故不名具足諸天
[illegible]菩薩住[illegible]

[illegible]文佛自利利他世故不名具足諸天
及小菩薩雖能利益而自[illegible]故不
具足是名功德具足[illegible]當知如佛者菩薩世
如是樹下八第十地名為法雲地雖知大愛
滿願滿願下無間心自然生無量無邊清淨諸
佛[illegible]念無量念時菩薩作是念欲見
[illegible]心歡[illegible]眉間光令白毫觀佛不見
[illegible]即願悉集其[illegible]來迎菩薩菩薩降魔已
十力諸佛慶其功勳皆放眉間光從菩薩頂
悉得光明[illegible]具十力四無所畏四無礙
[illegible]十八不共法大慈大悲等無量無邊諸佛
法是時地為六種震動天雨華香諸菩薩天
人皆合手讚嘆是時放大光明遍照十方無
量世界十方諸佛諸菩薩天人大聲唱言
方[illegible]國某甲菩薩[illegible]成佛事是[illegible]
光明是名十地[illegible]如[illegible]次佛[illegible]中央[illegible]
第十地[illegible]菩薩[illegible]以力[illegible]力
[illegible]平等地乃至菩薩[illegible]佛地[illegible]
是第十地菩薩[illegible]如是[illegible]十地是名[illegible]大

是第十地方便能如是行十地是名菩薩摩
訶薩

大智論釋第廿品

佛告須菩提汝所問是菩薩何處出至何處住
者佛言是菩薩從三界中出至薩陀波崙菩薩中住以
不二法故何以故摩訶衍薩陀波崙是二法共
不合不散无色无形无對一相所謂无相若
人欲使實際出是人為欲使无相法出若人
欲使如法性不可思議性出是人為欲使无
相法出若人欲使色空出是人為欲使无相
法出若人欲使受想行識空出是人為欲使
无相法出何以故須菩提色空相不出三界
亦不住薩陀波崙受想行識空相不出三界亦
不住薩陀波崙所以者何色色相空受想行識
識相空故若人欲使眼空出是人為欲使无
相法出若人欲使耳鼻舌身意空出是人為
欲使无相法出若人欲使乃至意觸因緣生
受空出是人為欲使无相法出何以故須菩
提眼空不出三界亦不住薩陀波崙若乃至意觸
因緣生受空不出三界亦不住薩陀波崙所以
者何眼眼相空乃至意觸因緣生受意觸因
緣生受相空故若人欲使夢出是人為欲使

者何眼眼相空乃至意觸因緣生受意觸因
緣生受相空故若人欲使夢出是人為欲使
无相法出若人欲使幻炎影響化出是人為
欲使无相法出何以故須菩提夢相不出三
界亦不住薩陀波崙幻炎影響化相亦不出三
界亦不住薩陀波崙若須菩提若人欲使檀波羅
蜜出是人為欲使尸羅
波羅蜜乃至般若波羅蜜毗梨耶波羅蜜禪波羅
蜜般若波羅蜜出是人為欲使无相法出何
以故檀波羅蜜相不出三界亦不住薩陀波崙
尸羅波羅蜜乃至般若波羅蜜不出三界亦
不住薩陀波崙若所以者何檀波羅蜜檀波羅蜜
相空尸羅波羅蜜乃至毗梨耶波羅
蜜禪波羅蜜般若波羅蜜相空
故若人欲使內空出乃至无法有法空是
人為欲使无相法出何以故須菩提內空相
乃至无法有法空相不出三界亦不住薩陀
波崙所以者何內空內空性空乃至无法有法
空无法有法空性空故若人欲使四念處出
是人為欲使无相法出何以故四念處性不
出三界亦不住薩陀波崙所以者何四念處四
念處性空故若人欲使四聖諦四如意足五

此三眾不修菩提善所以者何四念處四
念處無生滅者人欲使四正勤四如意足五
根五力七覺分八聖道分出是人為欲使无
相法出何以故八聖道分性不出三界不
住菩提善所以者何八聖道分八聖道分性
空故乃至十八不共法亦如是須菩提若人
欲使阿羅漢出生產是人為欲使无相出法
若人欲使辟支佛出生產是人為欲使无相
法出若人欲使佛出生產是人為欲使无相
佛地出生產是人為欲使无相法出何以故
須菩提阿羅漢性辟支佛性佛性不出三界
亦不住菩提善所以者何阿羅漢阿羅漢性
空辟支佛辟支佛性空佛佛性空故若人欲
使須陀洹果斯陀含果阿那含果阿羅漢果
辟支佛道佛道一切種智出是人為欲使无
相法出如上說若人欲使為字做名施設相
但有語言出是人為欲使无相法出何以故
若字空不出三界亦不住菩提若所以者何
若字相若字相空故乃至施設如是諸人
欲使眾生不識法不知不作法出是人
為欲使眾生不識法不知不作法何以故不生乃至無作法

*

而使眾生不識法不知不作无作法出是人
為欲使无相法出何以故不生乃至无作法
性乃至无作性空故須菩提以是因緣
故摩訶衍從三界中出菩提亦不動故
問曰佛已知須菩提所問令何以更稱而答
答曰是摩訶般若波羅蜜有十方億三百廿
万言與四阿含等此非一坐說盡又上須菩
提所問已答二事其曰故稱第三問而答菩提
次有人言聲聞法中无有不可思議事不得
一日一坐中說盡係有无量餘經菩提有不
可思議三昧能令少時作少時作多時
亦能以大色入小小色作大又如六十小劫
說法果經人謂從旦至食間日色有形可見
時无形但有名云何得以道為道以道為道
名曰以是故說以不可思議神通力如人夢
中等有所見因以為覺夢中須夢如是各各
故是一處以是故更稱其問而答是來何處
出至何處後者佛答是來從三界中出至菩
提者中住問曰是來為是佛故為是菩提故
為是佛法云何從三界出后是菩提法云何
菩提中住答曰是來是菩提故乃至金剛

若是佛法云何從三界出若是菩薩法云何
菩薩摩訶衍答曰是義是菩薩法乃至念則
三昧是諸佛清淨聲為佛法是義有大力
能有所壞直以至佛與无縛聲可壞故言住
聲如幼童火燒三千世界勢甚大與无所燒
故使自滅摩訶衍亦如是觀一切煩惱業諸
刹德貪瞋癡際與无所觀與无所知與无所
集故使自歸滅不二法者觀菩薩摩訶衍
此中佛自說大乘菩薩若是二法不一故不
合不異故不壞六情所知盡處故无色无
形无對一相問曰先言不一故不合今何以
言一相答曰此中言一相所謂无相无相則
无有比至佛道為引導凡夫人故說言一相
實際者是諸法本末實相无出无入無者狂
人欲使實際出至佛道者此人則欲使无相
法出如法性相如先說不可思議性者有人
言即是如法性實際无量无邊心心數法滅
故言不可思議復有人言過實際涅槃與衆
諸法實相有若无是名不可思議復次一切
諸佛法无有能思惟等量者故名不可思議
以有人言一切諸法分別思惟皆同涅槃相
是不可思議無人欲使人心同欲使

復有人言一切諸法分別思惟皆同涅槃相
是不可思議為人欲使空中出此人則欲使
无相法中出此中佛與說是義空相不能出
三界不能至菩薩摩訶衍五衆中五衆相空故十
二入乃至意觸回緣生受空亦如是夢等空
譬喻品如是四相空故无出无生若人欲使
六波羅蜜出此人則為欲使无相法出何以
故六波羅蜜四緣和合故是自性自性无故
空是菩薩若六波羅蜜能耶道故為說空無八
空乃至一切種智亦如是問曰六波羅蜜有
道佛佛可著故可說空出世間六波羅蜜甘
七品乃至十八不共法无所著故何以說空
答曰諸菩薩為衆生以福德智慧力故行是
法或取相愛著故凡夫法虛妄顛倒此法從
凡夫法邊生云何是實以是故佛說是名空
以喻无相法是大乘即是无相无相云何有
出有至諸法皆空但有名字相假名語言今
名字等亦空以喻无相第一義中不可得世俗
法中有相名字等假名和義如先說用如
是法從三界至菩薩若中住非是實法亦无
所動須菩提白佛言是乘何處住者須菩提
是大乘无住處何以故一切法无住相故是

所聽須菩提說於所聞是義解義者復善提
是人無我故無壽無人無眾生故以般若波羅蜜
無住不住法住須菩提解如法性不生不
滅不垢不淨無相無作非住非不住須菩提
是義亦如是非住非不住何以故法性相非
住非不住所以者何法性相性空故乃至無
作性無作性性空故諸餘法亦如是須菩提
以是因緣說是義無所住以不住法不住法
故

問曰上言是義到菩薩摩訶薩更無勝法可生今
何以復說是義無住處乃至以空不二
法故言住如幻如夢雖有空陰行住非實是
住菩薩亦如是雖言到菩薩摩訶薩住然無定住
佛以中間說一切法從本已來無住相之何
獨大乘有住若有住所以畢竟空法住解如
如法性法相實際非住非不住不生不滅不
垢不淨不起不作不住者自相中不住非不
住畢竟相中不住不住者亦復無住雖有非不
有亦世諦有假不住者亦無常無實相
日不住有無滅相相性性亦復法性法性相

空何以故畢竟空故乃至無無起無作諸餘法
亦如是
須菩提於所聞中說是義無住者亦無人無
是義出者何以故是義及出者所用法及出
時是一切法皆無所有若一切法無所有因
何等法皆出何以故我不可得乃至知者見
者不可得畢竟淨故不可思議性不可得畢
竟淨故數入界不可得畢竟淨故檀波羅蜜
不可得畢竟淨故乃至般若波羅蜜不可得
畢竟淨故內空不可得畢竟淨故乃至無法
有法空不可得畢竟淨故四念處不可得乃
至十八不共法不可得畢竟淨故須陀洹不
可得乃至阿羅漢辟支佛菩薩佛不可得畢
竟淨故須陀洹果乃至阿羅漢果辟支佛道
佛道一切種智不可得畢竟淨故不生不滅不
垢不淨無起無作不可得畢竟淨故是名世
末無世間故世生住滅不可得畢竟淨故諸
滅不可得畢竟淨故何法不可得故不可得
法性不可得故不可得如實際不可思議性
法住法相法位種法界無礙不可得故不可得
乃至般若波羅蜜不可得故不可得內空不
可得故不可得乃至無法有法空故不可得故

為是般若波羅蜜不可得故不可得內空不
可得故不可得乃至无法有法空不可得故
不可得四念處不可得故不可得乃至十八
不共法不可得故不可得須陀洹不可得故
不可得乃至佛不可得故不可得須陀洹果
不可得故不可得乃至佛道不可得故不可
得不生不滅乃至不起不作不可得故不可
得須菩提初地不可得故不可得乃至
第十地不可得故不可得畢竟淨故云何為
初地乃至十地所謂乾慧地性地八人地見地
薄地離地已作地辟支佛地菩薩地佛地內
空中初地不可得乃至无法有法空中初地
不可得內空乃至无法有法空中第二第三
第四第五第六第七第八第九第十地不可
得何以故須菩提初地非得非不得乃至
十地非得非不得畢竟淨故內空乃至无法
有法空中成就般若生不可得畢竟淨故內空
乃至无法有法空中淨佛世界不可得畢竟
淨故內空乃至无法有法空中五眼不可得
畢竟淨故如是須菩提菩薩摩訶薩以一切
諸法不可得故無量阿僧祇世界
論者言此者行是無劫佛道邊出又須以成

諸法不可得故無量阿僧祇世界
論者言此者行是無劫佛道邊出又須以成
就故居此地是無成就菩薩摩訶薩是名為出此
中佛問說空因緣者是大波羅蜜所因法
者是慧力願等諸法大波羅蜜所不攝
此者是菩薩是三法皆空此中佛須說因緣我
不可得乃至知見者不可得畢竟空故五眼
十二入十八界種波羅蜜乃至十八不共法
須陀洹乃至菩薩若不生不滅不垢不淨乃
至三世三相住滅等是名法空我乃至知者
見者須陀洹乃至佛是名眾生空閻浮提有二
種不可得一者有法煩惱少故不能得二者
有大煩惱眾不能得此云何不可得答曰
是法无故不可得問曰一切法本來不可得
於人有何利答曰此中佛自說畢竟清淨故
畢竟者為行者依无而故有於有得清淨
无未隨淨以依心故此中佛自說不可得因
緣一切眾生不可得一切法不可得辟如如
法性實際等乃至不作不起不可得須菩
八空故法性不可得乃至不起不作十八空
中无初地乃至十地无成就眾生无淨佛世
界无五眼以十八空故空畢竟清淨故不可

法性實際等乃至不作不起不可得復次
八空故法性不可得乃至不起不作十八空
中无動地乃至十地无成就故无淨佛世 25
界无五眼以十八空故空畢竟淨故不可
得菩薩用不可得法來是菜出薩婆若

大智論卷第五十

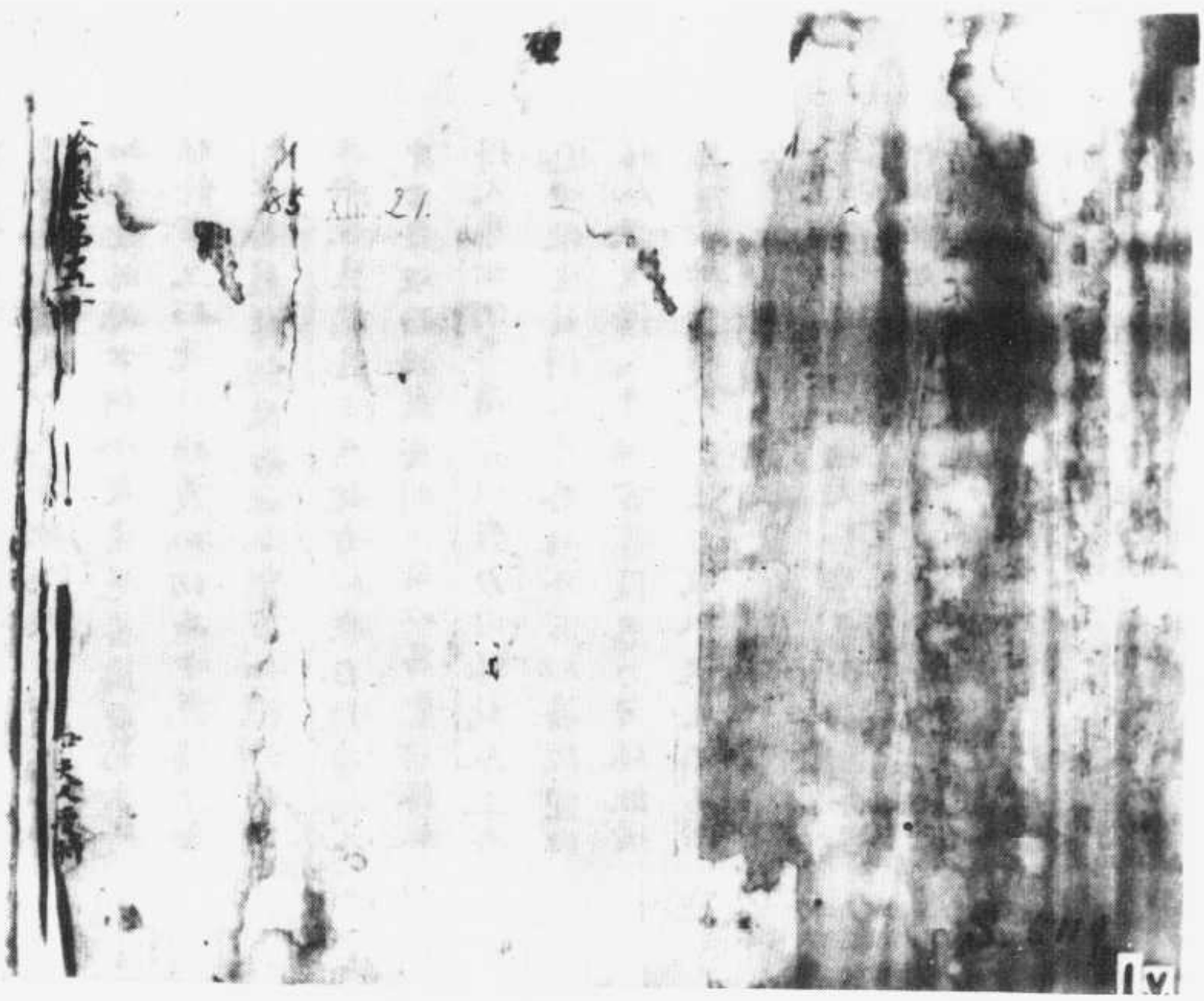

大智度經卷第四十七

以次十方一恒河沙等世界有佛名法
名僧名欲令一切衆生皆得正見聞三寶者
有當學般若波羅蜜菩薩於先无佛法邊等
衆於中起恪以是業因緣後身得力成就於
无佛法衆僧讀歎三寶令衆生入於正見如
經說有人於老无佛法中備立諸聞得
梵福德梵名无量福德以是因緣疾得禪定
得禪定故得无量神通神通力故能至十方
讚歎三寶正見者若先不識三寶功德因善
薩故得信三寶信三寶故信業因緣罪福信
業因緣故信世間是縛涅槃是解讚嘆三寶
義如八念中說菩薩摩訶薩欲令十方如恒
河沙等國土中衆生以我力故當者得視聞
飽滿當學般若波羅蜜菩薩行見等般若波
羅蜜若得无量解脫成佛若作法性生身菩
薩如文殊尸利等在十住地有種種功德具
足衆生見時得如聞解如如意珠所欲皆得
法性生身佛是法性生身菩薩人有見者皆
得所願必須如是次第菩薩從初發心以來

S→ T1509 25/309A21
W→ 25/314B19

法性生身佛是法性生身菩薩人有見者皆
得所願必須如是次第菩薩從初發心以來
於无量劫中治一切衆生九十六種眼病又
於无量世中自以眼布施衆生又智慧光明
破邪見黑闇又以大悲欲令衆生所願皆得
如是業因緣云何令衆生見菩薩身而不得
眼供事久如是此諸義如初品中說復次舍
利弗菩薩摩訶薩若欲令十方如恒沙等國
土中衆生諸在三惡趣者以教力故當得人
身當學般若波羅蜜問曰以善業因緣故
得人身云何菩薩言以我力因緣故令三惡
道中衆生皆得人身答曰不言以善薩業因
緣令衆生得人身但言菩薩恩力因緣故得
善薩以神通變化說法力故令衆生備善得
人身如經中說二因緣發起正見一者外聞
正法二者內有正念又如草木內有種子水
有雨澤然後得生若无菩薩衆生雖有業因
緣无由發起以是故知諸佛菩薩所益甚多
問曰云何能令三惡道中衆生皆解脫佛為
不能何以菩薩答曰菩薩心細次第見過

問曰云何能令三惡道中衆生皆解脫佛言
不能何況菩薩答曰菩薩心側隱念衆生過
各天多得解脫故言一切如諸佛及菩薩身
遍出无量光明出无量化身遍入十方三惡
道中令地獄大熱湯冷其中衆生心清淨故
生天上人中令餓鬼飲食飲滿腹故令畜生
得生天人中令畜生道隨意得食離諸怨怖
解脫苦心之得生天人中如是名為一切三
惡道得解脫問曰如餘經說生天人中此何
以但說皆得人身答曰於人中得備大功德
之受樂樂天上多着樂故不能隨道以是故
勸令皆得人身復次菩薩不顧衆生但受福
樂欲令得解脫常樂涅槃以是故不說生天
上欲令十方如恒河沙等衆生以我力故立
於戒三昧智慧解脫解脫知見令得須陀洹
果乃至阿羅漢多羅三藐三菩提當學般若波
羅蜜問曰先已說此五衆道果今何以更說
答曰上說但是解脫法從須陀洹乃至无餘
涅槃今雜說三乘解脫解脫文佛乃至阿耨多
羅三藐三菩提復次舍利弗菩薩摩訶薩欲

羅三藐三菩提復次舍利弗菩薩摩訶薩欲
學諸佛威儀者當學般若波羅蜜問曰何等
是諸佛威儀答曰威儀名身迴動止辟如象
王迴身而觀行時足離地四指雖不蹋地而
輪跡現不遲不疾身不傾動常舉右手安慰
衆生結跏趺坐其身正直常偃右脇累膝而
卧所敷草蓐齊整不亂食不着味美惡等一
若受人請嗅然无言言辭柔濡方便利益不
失時節復次法身佛威儀者過東方如恒河
沙等國土以為一步梵音說法亦復如是法
身佛相義如先說復次菩薩摩訶薩欲得如
為王觀觀者當學般若波羅蜜菩薩作是願
使我行時足離地四指而不蹋地我當共四
天王乃至阿迦尼吒无量億諸天衆圍繞恭
敬至菩提樹下者當學般若波羅蜜如鳥王
觀者若欲迴身觀時舉身俱轉大人相者身
之所一是故若有所觀身心俱迴辟如師子
有所恃猶不以小物故而改其莊嚴佛亦如
是若有所觀若行所說身與心俱常不分散
所以者何從无數劫來集一心法以是業因

是名有所觀若有所說身與心俱常不久散
所以者何從无數劫來集一心法以是業因
緣故國骨與身為一无有久離又以世世破
惱惱故不能衆生觀則俱轉如屋他阿遮陀
鄰中說舍摩提因除奏人而佛以手摩頭教
令出家猶不能之是離地四指者佛若常衆
衆生疑惑謂佛非是人類則不歸附若是到
地則衆生以為與常人不異不生敬心是故
雖為行地四指不到而輪蹄現周日如佛常
放大光足不到地衆生何以故不重敬附若
日衆生无量劫中積罪甚重无明垢除於佛
生疑謂是幻師以術誑人或言是不踏地生
性自尒如鳥雖飛有何奇特或有衆生罪重
因緣故不見佛相直謂天威德沙門而已譬
如人重病欲死若藥美食皆謂是穢是故不
盡敬附共四天王乃至阿迦戴吒无量千万
億諸天衆恭敬遶繞至菩提樹下者是諸佛
常法佛為世尊至菩提樹下欲破二殺魔一
者結使魔二者自在天子魔欲成一切智是
諸天衆去何不恭敬侍送又諸天世世佐助

者結使魔二者自在天子魔欲成一切智是
諸天衆去何不恭敬侍送又諸天世世佐助
擁護菩薩乃至出家時令諸宮人衆女涕泣
而卧奉馬足踰城出今日事辦我等當共侍
送至菩提樹下問曰何以不說利婆羅門
等无量人侍送而但說諸天答曰佛獨於深
林中求菩提樹非是人行處是故不說又以
人无天眼他心智故不知佛當成道是故不
說復次諸天貴於人故但說天復次諸佛常
樂閑靜處諸天能隱身不現不妨閑靜是故
但諸天侍從復次菩薩見五比丘捨菩薩而
去而菩薩獨至樹下是故作是願我當於菩
提樹下坐四天王天乃至阿迦戴吒天以天
衣為坐者當學服若波羅蜜問曰如經說佛
敷草樹下坐而成佛道今云何顧言以天衣
為坐答曰聞經中說敷草摩訶衍經中隨
衆生所見或有見敷草樹下或見敷天繡縵
隨其福德多少所見不同復次生身佛把草
樹下法性生身佛以天衣為坐或時天衣滅
次佛於深林樹下成佛林中人見則奉佛草

樹下法性生身佛以天衣為坐或勝天衣流

次佛於漏林樹下成佛林中人見則奉佛草

若貧人見者當以所貴衣服為坐但林中无

貴人故時諸龍神天各以妙衣為坐四天王

衣重二兩忉利天衣重一兩夜摩天衣重十

八殊兜率陀天衣重十二殊化樂天衣重六

殊他化自在天衣重三殊色界天衣无重相

欲界天衣從樹邊生无縫无織靡如海氷光

耀明淨有種種色色界天衣純金色光明不

可稱知如是等寶衣數坐菩薩受上成阿耨

多羅三藐三菩提問曰何以但說諸天數衣不

說十方諸大菩薩為佛數坐諸菩薩等佛將

成道時皆為佛敷坐或廣長一由旬十百千

万億乃至无量由旬高乃如是此諸寶坐是

菩薩无漏福德生故是諸天自所不見何況

手觸十方三世諸佛降魔得道轉法輪佛事皆

悉照見譬如明鏡如是妙坐何以不說答曰

般若波羅蜜有二種一者與聲聞菩薩諸天

共說二者但與十住具足菩薩說是般若波

羅蜜中應說菩薩為佛敷坐所以者何諸天

羅蜜中應說菩薩為佛敷坐所以者何諸天

知佛恩不及一生二生諸大菩薩如是菩薩

亦何不以神通力而供養佛是中合聲聞說

是故不說我時阿耨多羅三藐三菩提時欲

得行住坐臥處意為金剛當學般若波羅蜜

問曰何以故佛四威儀中把意為金剛答曰

有人言菩薩至菩提樹下時於此處坐得阿

耨多羅三藐三菩提尒時菩薩入諸法實相

中无有把住舉是菩薩所以者何把皆是衆

生虛誑業因緣報故有是故不能舉菩薩欲

成佛時實相智慧身是時坐處變為金剛有

人言坐在金輪上金輪在金剛上從金剛際

出如蓮華覆直上持菩薩坐處令不陷沒以

是故此道場坐處名為金剛有人言成佛道

已四種威儀處處變成金剛問曰金剛之是

衆生虛誑業因緣有云何能舉佛答曰金剛

雖是虛誑所成於地際為軍用更无勝者金

剛下水諸大龍王以此堅固物奉獻於佛亦

是佛宿世業因緣故得此安立處又復佛坐

金剛及四大分為虛空虛空不誑佛智慧亦

不誑二事現同是故能舉復次分利弗菩薩

全對及四大今為虛空虛空不滅佛智慧亦
不滅二事既同是故能舉須次舍利弗善薩
摩訶薩為欲出家日即成阿耨多羅三藐三
菩提即是日轉法輪轉法輪時无量阿僧祇
衆生遠塵離垢諸法中得法眼淨无量阿僧
祇衆生一切法不受故諸漏心得解脫无量
阿僧祇衆生於阿耨多羅三藐三菩提得不
退轉者當學般若波羅蜜或有菩薩於惡世
耶見衆生中為除衆生耶見故自行慈苦甚
難之行如釋迦文佛於龍樓頻螺樹林中食
一麻一米諸外道言我等先師雖修苦行不
能如是六年勤苦又復有人言謂佛先世惡
業今受苦報有菩薩謂佛為實受是苦是故
發心我當即以出家日成佛又有菩薩於好
世出家如大通智勝佛道結跏趺坐經十小
劫乃得成佛善薩聞是已發心言願我以此
家日即得成佛有菩薩成佛已不即轉法輪
如燃燈佛成佛已十二年但教聞人无識
者作化佛晝一劫說法度人自身滅度又如
釋迦文佛成已五十七日不說法菩薩聞是

者作化佛晝一劫說法度人自身滅度又如
釋迦文佛成已五十七日不說法菩薩聞是
已願我成佛已即轉法輪有佛度衆生有限
數如釋迦文佛轉法輪時憍陳如一人得初
道八万諸天諸法中得法眼淨菩薩聞是已
作是願我轉法輪時令无量阿僧祇人遠塵
離垢諸法中得法眼淨以釋迦文佛初轉法
輪時一比丘及諸天皆得初道而无一人得
菩薩道者是故菩薩願言我作佛時當使无
量阿僧祇衆生一切法不受故諸漏心得解
脫及无量阿僧祇衆生於阿耨多羅三藐三
菩提得不退轉問曰若一切佛神力功德度
衆生皆等此菩薩何以作此願答曰一佛能
變作无量阿僧祇身而度衆生而國土有廣
淨者有不廣淨者菩薩若見者聞是諸佛有
若行難得佛者有不即轉法輪者有如釋迦
文尼佛六年苦行成道人聞初轉法輪時來
有得阿羅漢道者何況得菩薩道是故菩薩
來聞諸佛力等故作是願然諸佛神力功德
平等无異我得阿耨多羅三藐三菩提時以

衆聞諸佛力等故作是觀然諸佛神力功德
平等无異我得阿羅三藐三菩提時以
无量阿僧祇聲聞為僧我一說法時便於虛
上盡得阿羅漢當學般若波羅蜜有佛以聲
聞僧有數有限如釋迦文佛千二百五十
比丘為僧彌勒佛初會僧九十九億第二會
九十六億第三會九十三億如是等諸佛僧
各各有限有數不同以是故菩薩顧言我當
以无量阿僧祇聲聞為僧有佛為衆生說法
一說法得初道其時更說得二道三道第四
道如釋迦文佛為五比丘說法得初道其
日得阿羅漢道如舍利弗得初道經半月然
後得阿羅漢道摩訶迦葉見佛得初道過八
日已得阿羅漢如阿難得須陀洹道廿五歲
供養佛已佛般涅槃後得阿羅漢如是等諸
阿羅漢不一時得四道以是故菩薩顧言我一
說法時便於虛上盡得阿羅漢我當以无量
阿僧祇菩薩皆得阿耨跋致菩薩所以作此
觀者諸佛多以聲聞為僧无別菩薩僧如彌
勒菩薩文殊師利菩薩等以釋迦文佛无別

觀者諸佛多以聲聞為僧无別菩薩僧如彌
勒菩薩文殊師利菩薩等以釋迦文佛无別
菩薩僧故入聲聞僧中次第坐有佛為一衆
說法純以菩薩為僧有佛聲聞菩薩雜以為
僧如阿彌陀佛國菩薩僧多聲聞僧少以是
故顧以无量菩薩為僧有佛初轉法輪時无
有人得阿耨跋致以是故菩薩顧言我一說
法无量阿僧祇人得阿耨跋致欲得壽命无
量光明長遠者當學般若波羅蜜諸佛壽命
有長有短如鞞婆尸佛壽八万四千歲如拘
樓孫地佛壽六万歲加那迦牟尼佛壽三万
歲迦葉佛壽二万歲釋迦文佛壽百歲少有
過者彌勒佛壽八万四千歲如釋迦文佛常
光一丈彌勒常光十里諸佛壽命光明各有
二種一者隱藏二者顯現一者真實二者為
衆生故隱藏真實者无量顯現為衆生者有
限有量實佛壽不應尅所以者何諸佛法壽
皆同緣具足故如婆伽梵宿世殺一衆落人
命得故无量阿僧祇壽命梵世中壽法雖不
過半劫而此梵天壽猶无量以是故生厭見
[illegible]

命得數无量阿僧祇壽命梵世中壽法雖不
過半劫而此梵天壽猶无量以是故主聊見
言唯我常住佛到其所破其聊見說其本緣
教一衆落其壽乃尒何況佛世世教无量阿
僧祇衆生或以財物救濟或以身命代死去
何壽限不過百歲又不然生或是長壽或因
緣佛以大慈衆生愛徹骨髓常住為衆生故
死何況教生又以諸法實相智慧真實不謗
故乃是長壽因緣菩薩以般若波羅蜜和合
持戒諸功德故得壽命无量何況佛世世具
足此諸无量功德而壽命有限復次如一切
色中佛身第一一切心中佛心第一以是故
一切壽命中佛壽乃應第一如世俗人言人
生於世以壽為貴佛為人中之上乃壽應長
則曰佛雖有長壽業因緣生於惡世故壽命
便短以此短壽能具佛事何用長為又佛以
神通力故一日之中能具佛事何況百歲若
日此聊聊得挺哭故佛壽應爾餘處好故佛
壽應長則曰若生者菩薩於此聊浮提淨飯
王宮生出家成道是實佛餘處皆是神通力
變化作佛以度衆生若曰此言非也所以者

王宮生出家成道是實佛餘處皆是神通力
變化作佛以度衆生若曰此言非也所以者
何餘處聊浮提乃至若言我國是實佛餘處
為變化何以知之若餘處國土自知是化佛
則不肯信受教或又如餘國土人壽命一劫
若佛壽百歲於彼裁无一日衆生則起輕慢
不肯受教彼則以一切為實佛以此為變化
如自揚厭經說神通遍歷佛壽七百千阿僧
祇劫佛告文殊尸利彼佛則是我身彼佛乃
言釋迦文佛則是我身以是故知諸佛壽命
實皆无量為度人故現有長短沒言釋迦文
佛以神通力故兩度衆生與久壽不異者則
不須百歲一日之中可具足佛事如阿難一
時心生是念如燃燈世尊一切勝佛新進尸
佛出於世壽命甚多能具佛事我釋迦文佛
出生惡世壽命甚短時无世尊不能具足佛
事耶尒時世尊入日出三昧從身變化出无
量諸佛及无量光明普至十方一一化佛在
諸國土各作佛事或有說法或現神通或現
三昧或現飯食如是一切教授因緣而作佛
事而度衆生從三昧起告阿難曰汝等見聊

三昧或現飯食如是之比種種因緣能作佛
事而度衆生從三昧起告阿難曰汝意見聞
是事不阿難言唯然已見佛告阿難佛以如
是神力能具佛事不阿難言假令佛壽一日
大如芭蕉木意為可度衆生則能度盡何況百
歲以是故知諸佛壽命皆悉无量為度人故
現有長短譬如日出衆現於水隨水大小水
大則衆又水小則速滅若壓瑪瑙頗梨珠山
衆則久住又如火燒草木燃少則速滅燃多
則久住不可以滅覆无火故謂多燃覆之无
量光明長時義亦如是我成阿耨多羅三藐
三菩提時國土中无有婬欲瞋恚愚癡之无
三毒之名一切衆生成就如是智慧善施善
戒善修善梵行善不燒衆生者當學般若波
羅蜜問曰若國土无三毒之无三毒者佛
為何等故出生其國答曰貪欲瞋恚愚癡名
為三不善根是欲界繫法佛若說貪欲瞋恚
愚癡是欲界繫不善若說淫愛无明是則通
三界有佛國土純諸離欲人為是衆生故善
薩願言我成佛時國无三毒及三毒之名復

三界有佛國土純諸離欲人為是衆生故善
薩願言我成佛時國无三毒之名復
有清淨佛國純阿鞞跋致法性生身菩薩无
諸煩惱唯有餘習是故言无三毒若有人言
如菩薩願言我當度一切衆生而衆生實不
盡度此亦如是欲令國土无三毒之名亦應
實有三毒不盡若无三毒何用佛為如地无
大聞則不須日照如經所說若无三法則佛
不出世若三法不斷則不得離老病死三法
者則是三毒如三法經此中應廣說復次有
國土衆生分別諸法是善是不善是縛是解
等於一相穿鑿法中而生戲論菩薩以是故
願言令我國土衆生不生三毒知三毒實相
即是涅槃問曰一切衆生得如是智慧是何
等智慧答曰智慧是世間正見世間正見中
說有布施有罪福有今世後世有阿羅漢信
罪福故能善布施信有阿羅漢故能善持戒
善禪定善梵行得正見力故能善不燒衆生
世間正見是无漏智慧根本以是故說國中
无三毒之名貪欲有二種一者耶貪欲二者貪

无三毒之名貪欲有二種一者耶貪欲二者貪
欲瞋恚有二種一者耶瞋二者瞋恚愚癡有
二種一者聊見愚癡二者愚癡是三種耶毒
報生難可化度餘三易度无三毒名者无耶
三毒之名善布施等五事如上放光品中義
說說使我般涅槃後法无滅盡乞无滅盡之
名當學般若波羅蜜問曰佛為法主尚自滅
度云何言法无滅盡答曰如上說是菩薩顧
事不必實一切有為法從因緣和合生云何
常住而不滅佛如日明法如日沒餘光云何
日沒而餘光不滅但久住故光能見滅者故
名不滅復次是菩薩見諸佛法住有多有少
如迦葉佛法住七日如釋迦牟尼佛法住千
歲是故菩薩發是願言法雖有為願令相續
不滅如火得薪相傳不絕復次諸法實相為
為佛法是實法相不生不滅不斷不常不一
不異不來不去不受不動不著不依无所有
如涅槃相法相如是云何有滅問曰法相若
如是者一切佛法皆應不滅答曰如所言諸法
實相无有滅者有人憶想分別取諸法相續

如是者一切佛法皆應不滅答曰如所言諸法
實相无有滅者有人憶想分別取諸法相續
實法相用二法說是故有滅實相法中无有
滅也復次行般若波羅蜜无量法集无量功
德故隨其本願法法相續无有見其滅者譬
如仰射虛空箭去迹遠人雖不見要必當墮
我得阿耨多羅三藐三菩提記時十方如恒
河沙等國土中衆生聞我名者得阿耨多羅
三藐三菩提欲得如是功德者當學般若波
羅蜜問曰有人生復佛世在佛法中或墮地
獄者如提婆達俱迦梨呵多舍利子等三不善
法覆心故墮地獄此中云何言云佛如恒河
沙等國土但聞佛名便得道耶答曰上已說
有二種佛一者法性生身佛二者隨衆生優劣
現化佛為法性生身佛故說乃至聞名得度
為墮衆生為現身故說雖共佛住隨業因緣
有墮地獄者法性生身佛者无事不濟无願
不滿所以者何於无量阿僧祇劫積集一切
善本功德一切智慧无量具足為衆服主諸
天及大菩薩布供見者歡如如意寶珠雖見

天及大菩薩希能見者譬如如意寶珠雖見
※ 雖得若有見者所願必果如意 樂其有見
者衆患悉除如轉輪聖王人有見者无不富
足如轉提桓因有人見者隨願悉得如梵天
王衆生依附怨怖患除如人念尤世音菩薩
悉脫尼難是事尚尒何況諸佛法性生身問曰
釋迦文佛之是法性生身乎无有異體何以
故佛在世時有作五逆罪人飢餓賊盜如是
等惡咎曰釋迦文佛奉誓我出惡世欲以道
法度脫衆生不為富貴世樂故出若佛以力
與之則无事不能又兰是衆生福德力薄罪
垢深重故不得隨意度脫又今但佛說清淨
涅槃而衆生譏論誹謗言何以多畜弟子化
導人民此之見縛繫法但以涅槃法化猶尚
譏謗何況雜以世樂如提婆達欲令足下有
千輻相輪故以鐵作模燒而爍之爍已足壞
身悩大呼尒時阿難聞已涕泣白佛我見欲
化調佛哀愍佛即屯身就摩其身發至誠言
我有羅睺羅與提婆達等有彼痛當滅是時
提婆達衆痛即除執手觀之知是佛手使作
是言淨飯王子以此醫術治自生活佛告阿

120

提婆達衆痛即除執手觀之知是佛手使作
是言淨飯王子以此醫術治自生活佛告阿
※ 難汝觀提婆達不用心如是云何可度若好
世人則无是咎如是衆生若以世樂不得度
也是事種種因緣上已廣說以是故說聞佛
名有得道者有不得者復次佛身无量阿僧
祇種種不同有佛為衆生說法令得道者有
佛放无量光明衆生遇之而得道者有以神
通變化指示其心而得道者有佛但現色身
而得道者有佛遍身毛孔出衆妙香衆生聞
之而得道者有佛以食與衆生令得道者有
佛衆生但念而得道者有佛能以一切草木
之莖而作佛事令衆生得道者有佛衆生聞
為而得道者為是佛故說言我作佛時其聞
名者皆令得度復次聞名不但以名便得道
也聞已備道然後得度如須達長者初聞佛
名內心驚喜詣佛聽法而能得道又如貧婆
羅婆羅門從難陀耶結髮梵志所初聞佛名
心即驚喜並詣佛所聞法得道是但說聞名
聞名為得道因緣非得道也問曰此經言聞

120

心即彗惠直詣佛所聞法得道是但說聞名
聞名為得道回緣非得道也問曰此經言聞
諸佛名即時得道不言聞名已備道乃得答
曰今言即時不言一心中但言更无異事聞
之故言即時譬如經中說備慈心時即備七覺
意難者言慈三昧有漏是緣衆生法云何得
即時備七覺答者言從慈起已即備七覺更
无餘法故言即時即時有二種一者同時二
者雖久更无異法即是心而得備七覺之名
即時復次有衆生福德薄懃結使心薄應宮
得道若聞佛名即時得道又復以佛威力故
聞即得度譬如熟瘡若无治者得小回緣而
便自潰久如菓熟若无人取微風回緣便自
墮落譬如新淨白疊易為受色為是人故說
若聞佛名即時得道譬如鬼神著人聞仙人呪
名即時捨去周日過去如恒河沙等國土誰
傳此名令彼得聞答曰佛以神力舉身毛孔
放无量光明一一光上皆有寶華一一華上
皆有坐佛一一諸佛各說妙法以度衆生又
說諸佛名字以是故聞如初品中說復次諸

皆有坐佛一一諸佛各說妙法以度衆生又
說諸佛名字以是故聞如初品中說復次諸
大菩薩以本願欲至无佛法處稱揚佛名如
此品說者是故得聞復有大功德人從虛空
中聞佛名号如薩陀波輪菩薩又有從諸天
聞或從樹木音聲中聞或從夢中聞復次諸
從有不可思議力或自住語或以聲告又如
菩薩作願誓度一切衆生以是故說我成佛
時過如恒河沙等國土中衆生聞我名皆得
成佛欲得是者當學般若波羅蜜問曰上欲
得諸功德及諸所願諸事皆是衆行和合所
成何以故但說當學般若波羅蜜答曰是經
名般若波羅蜜佛欲解說其事是故品品中
皆讚般若波羅蜜復次般若波羅蜜是諸佛
母父母之中母功家重是故佛以般若為母
般舟三昧為父三昧唯能攝持乱心令智慧
得成而不能觀諸法實相般若波羅蜜能遍
觀諸法分別實相无事不達无事不成功德
大故名之為母以是故行者雖行六波羅蜜
及種種功德和合能具衆願而但說當學般

大故名之為無以是故行者雖行六波羅蜜
及餘無功德和合能具衆德而但說當學般
若波羅蜜復次如般若後品中說若无般若
波羅蜜餘五事不名波羅蜜雖善備衆行乃
不能滿具諸願如種種畫跡若无膠者尒不
中用衆生從无始世界中來雖備布施持戒
忍辱精進一心智慧受世間果報已而復還
墮所以者何離般若波羅蜜故今以佛恩以
般若波羅蜜備行六事故得名波羅蜜成就
佛道使佛佛相續而无窮盡復次菩薩行般
若波羅蜜時善觀諸法皆空空乃復空滅諸
觀得无导般若波羅蜜以大悲方便力還起
諸功德業以清淨業回緣故无願不得餘功
德離般若波羅蜜无有无导智慧云何言欲
得諸願當學般若波羅蜜等復次又以五波羅
蜜離般若不得波羅蜜名字五波羅蜜如盲
般若波羅蜜如眼五波羅蜜如坏瓶盛水般
若波羅蜜如戍甎瓶五波羅蜜如鳥无翅翼
般若波羅蜜如有翼之鳥如是等種種因緣
故般若波羅蜜能成大事以是故言欲併諸

若波羅蜜如戍甎瓶五波羅蜜如鳥无翅翼
般若波羅蜜如有翼之鳥如是等種種因緣
故般若波羅蜜能成大事以是故言欲併諸
功德及願當學般若波羅蜜

大智度經卷第四十七

摩訶般若波羅蜜經卷第六十　第八

謂善須菩提有人聚集受般若波羅蜜為
法師者身體疲極不能所說當覺魔事謂言
若法師者身體安隱欲有所說而受法者者
餘因緣各自罷散皆覺魔事須菩提受經之
人欲書寫若波羅蜜為法師者欲有所至是
為魔事為法師者欲得供養休卧飲食病瘦
臥集所有衣被受經之人少欲知是弃无與

(一十)　六十第卷經光放蜜羅波若般訶摩　號一二一五斯

S-> T221　8/74B11
W->　8/79A12

提為法師者精進信樂奉律禁戒行頭若波
羅蜜受經之人少有所戒但律而不和
合是為魔事須菩提為法師者无所貪求好
善施與志願廣普受經之人多求有欲貪求
受情志浮意猥而不和合須菩提若受經之
人更无所欲勤施不貪志願无常為法師者
反更貪求无有心足意猥小而不和合是
為魔事須菩提受經之人欲供養與為法師
者所有之具為法師者不肯受之不得學持
頭若波羅蜜須菩提為法師者希望供養衣
服所有受經之人更廣潔淨節不慕利養復
不和合是為魔事須菩提為法師者明於經
道勇猛智慧然受經者聞慕遲鈍志不時舊
須菩提受經之人志明意達智慧識舊為法
師者貪聞不達而不和合是為魔事須菩提
為法師者明十二部經次第解說无所之經
受經之人不知次第未了達順須菩提若受
經者明解次第解十二部經知達順事為法
師者更不能了志不和合是為魔事須菩提
為法師者具足六波羅蜜受經之人不能具

師者更不能了志不和合是為魔事須菩提
為法師者具足六波羅蜜受經之人不能具
足或受法者具足六波羅蜜為法師者更不
具足兩不和合是為魔事須菩提為法師者
具足六度無有涵恕拘含羅受經之人既无
六事復无涵恕拘含羅兩不和合是為魔事
須菩提為法師者得阿耨尼受經法者无若
受法者得阿耨尼法師者无兩不和合是為
魔事須菩提受經之人欲書寫若波羅蜜八
為經卷為法師者而不肯與為法師者過欲
與經受法之人不欲書寫亦不和合是為魔
事須菩提為法師者五陰蓋所見煩惱裹受經
之人无有實蓋志不和合若受經者迷於五
蔽為法師者陰蓋已盡兩不和合是為魔事
須菩提書是般若波羅蜜時或有人來說三
惡趣苦難之處語其人言我能使卿離勤苦
事用是阿耨多羅三耶三菩為學是為魔事
須菩提書般若波羅蜜若欲說時又有人來
稱譽天上欲天快樂五欲自恣飲食服御伎
樂自然色天所有八禪為樂為食无色天八

樂自然色天所有八禪為樂為食无色天八
解為樂天三界離樂是亦无常苦空无我皆當
滅盡不得久立不如更受羅漢辟支佛法莫
樂三界受是生死是為菩薩魔事為法師者
欲得解志獨愛其受經法者多恃人衆樂在
憒鬧若法師者意樂人衆而受經者更樂解
獨亦不和同當覺魔事若法師者意樂人衆
多畜弟子受經之人不用止華欲得獨住若
受法者欲樂多華法師欲解亦不和合是為
魔事為法師者而自尊重欲得恭敬受經者
懈怠无恭敬若法師者无欲於時不喜頑敬
然受法者好行恭敬亦不和合是為魔事若
法師者書般若波羅蜜時意欲受取受經之
人永无與心意不和同是為魔事若受經者
書般若波羅蜜時念欲轉從般若波羅蜜於
中起意欲得財利是為魔事若法師者欲至
危命禁貴之處受經者不樂不能隨從亦不
和同是為魔事法師之人欲至豐樂禁賤之

如同是為魔事法師之人欲至菩提樂解脫之
實其受經者皆悉樂從法師中道又作留難
故華但欲貪於供養欲隨我月不如前至當
得與不其受經者見我遲稍稍遲去是為
魔事若法師者語受經法者言我欲所至道
過空澤彼有盜賊野人獵師又多虎狼地獄
毒蟲故能隨我忍此若不受法者聞意不喜
樂不能隨去作是罵言不得書成受學是經
是謂魔事法師之人當所教授數往之處其
受法者欲隨論彼中道法師語受經者言令
我暫當有所住過須且還去受經者愁憂不
得隨從不聞不得受持般若波羅蜜是為魔
事須菩提彼魔波旬意常計念欲作沙
門被服常欲壞亂不欲令有舊持誦學般
若波羅蜜者須菩提白佛言世尊波旬何以
故常作沙門被服壞敗不欲令人有受學般
若波羅蜜者佛語須菩提彼旬作沙門被服
欲敗壞別離學般若波羅蜜者復語須菩提
我經中教法觀外經中事非般若波羅蜜須
菩提未受記別聞是說者使有狐疑過有疑

我經中教法觀外經中事非般若波羅蜜須
菩提未受記別聞是說者使有狐疑過有疑
意況不須書持受學般若波羅蜜是為菩薩
魔事須菩提彼旬須作比丘形像語學般若
波羅蜜言善男子善女人有學誦受是
波若波羅蜜者得真除之證得須陀洹果
辟支佛道作是留難事彼不須學受書持般
若波羅蜜是為魔事須菩提說是深般若波
羅蜜時多有魔事起欲令斷絕是故須菩提
當覺魔事須菩提言世尊菩薩云何當覺魔
事遠離魔事佛語須菩提其事但像類六波
羅蜜有覺是者是則為遠離魔事菩薩常
當遠離羅漢辟支佛所應行經法當遠離之
須次須菩提彼旬於菩薩前說內空外空及
有為空三十七品至三脫門是為羅漢所得
道事是為魔事彼旬須化作如來身金色光
明來至菩薩所令諸菩薩起想起想者於菩
薩若則為耗減當知是為魔事須菩提彼旬
須作佛形像諸比丘衆相隨到是善男子善
女人所是善男子善女人便起想言當來之
世必我得男諸來子衆於中說法以如今日

女人所是善男子善女人復聽說言為衆之
世尊我得見佛聞法予衆於中說法如今日
佛是聲聞於菩薩之法則為純熟成就化作
無數百千菩薩行六度萬行時無有聲聞
予善女人前見已復於中聽聞聽聞為
純熟菩薩之法是為魔事何以故菩提無為
攝諸無有五陰乃至於道亦無所有無
有五陰無有道有亦無佛法及弟子衆所以
有何謂法空空無所有故菩提善男子善
女人當是般若波羅蜜時者觀諸蘊多有
因緣譬如聞等菩提大法有家多有金銀真珠
瑪瑙玉珊瑚琥珀等有諸類有善男子善女人
受持讀誦般若波羅蜜者多有諸類而欲壞
有自善提言如是世尊多有魔事多諸障礙者
所以故是魔少聞之法魔所使作新學
菩薩若波羅蜜者是菩薩法之人應修不
見在是學法之中佛言如菩提所言是魔
般若之法魔所使作以壞菩提障礙菩
薩之新學菩薩所以不能具足菩提之法

之人新學菩薩所以不能具足功德善本不多
所以不與長知識相遇所聞不供養恭敬
如來所稱等正覺所說甚深菩提善等般
若波羅蜜觀諸蘊無受行守時無有諸障礙
事不能見此障者便能具足六度萬行至彼
岸若以無有障若有是善男子善女人書寫
觀諸般若波羅蜜者復具足五波羅蜜及彼
岸若已書知是為佛事若復具足內外空及
有無空三十七品佛十八法及十種力具足
彼岸若者書知是為佛事十方現在諸如
來無所著等正覺以佛事如是善男子善
女人行般若波羅蜜者十方現在諸門惟願
說菩提摩訶薩以神力護是善男子善女人
行般若波羅蜜者以神力助之
摩訶般若波羅蜜經卷第九
佛告須菩提譬如人一一生子使滿至于
千人皆中得阿羅漢等各求救療治所
過長養經歷時月所須食飲所以為所
民民皆得見日月救不令養永不飢渴如

趣寒溫禁溫將育所宜令毋安隱所以者何
長我壽等得見日月我不孝養永不報恩如
* 是須菩提諸如來无所著等正覺以佛眼
視行般若波羅蜜者何以故深般若波羅蜜
者為世間之大明也十方諸如來无所著等
正覺以佛眼常視行般若波羅蜜者何以
故深般若波羅蜜者生諸如來无所著等正
覺須得見隨五若慧以是故諸如來无所著
等正覺常等視行般若波羅蜜者諸如來五
波羅蜜者以生是中內空外空及有无空三
十七品皆於中生十力十八法隨五若亦皆
於中生須陀洹斯陀含阿那含阿羅漢辟支
佛道三耶三佛道皆從般若波羅蜜中出生
過去當來今現在諸佛皆從深般若波羅蜜
中出生自致得成阿耨多羅三耶三菩阿惟
三佛須菩提若有善男子善女人書持受學
般若波羅蜜者諸佛常以佛眼視是輩行般
若波羅蜜者諸佛常擁護之便不動轉至阿
耨多羅三耶三菩今不耗減須菩提白佛言
如世尊所說般若波羅蜜者是菩薩之母為

如世尊所說般若波羅蜜者是菩薩之母為
* 世間之大明世尊般若波羅蜜云何是菩薩
之母云何是世間之大明云何出生諸佛云
何為示現世間明佛告須菩提般若波羅蜜
者生佛十力及十八法生薩云若知來示現
是諸法已具足故諸如來從般若波羅蜜生
世間者謂如來說五陰世尊云何深般若波
羅蜜示現五陰佛言般若波羅蜜以不生五
陰示現以不滅五陰示現以不著以不斷以
不增以不減以不持以不捨以不過去當來
今現在何以故空无想无願以不成敗示現
以不現有為以不現无為以不示現无所生
以不示現无所有以不示現菩薩法如是不
示現成敗須菩提是為般若波羅蜜示現世
間須菩提般若波羅蜜以知一切衆生意行
般若波羅蜜不知衆生之處以不知諸陰六
情之處乃至薩云若以不知處須菩提是為
深般若波羅蜜示現世間深般若波羅蜜者
以不示現五陰乃至薩云若以不示現何故

業報若殘報若世間業報若殘報若
一不不現五陰乃至陰乃至陰云若以不不現何故
※故業報若殘報若不見業報若殘報若
現當見五陰乃至陰云若當有所見須菩提
所謂諸衆生故衆生見衆生於衆是舍衛城
方衆生乾闥婆衆如來悉知須菩提一切見聚
數事須菩提云何如來悉知衆生除見聚事
以法識有乾闥婆見乾闥婆意如來悉知以何等法
知衆生乾闥婆意是意佛告須菩提法尚不可得
見何況欲得衆生有乾闥婆有是以是故須菩
提如來見所著等正覺知衆生意有乾闥婆有是
云何知以見常故知以斷故知以苟故知
以盡故知是故知有乾闥婆須菩提如來
知衆生有殘怨處有盡知須菩提白佛言世
尊云何悉知佛言如殘怨處所有意處殘
怨處意何以故所有及念不可見故何況當
有殘怨處不可得者以是故如來悉知須菩
提如來見如衆生見以何
以故知所可知見殘怨處意意以非有意何

以故知所可知見殘怨處意意以非有意何
※以故須菩提如來悉知須菩提如來悉知須菩提
如來因般若波羅蜜悉知衆生意有廣大者意
知云何悉知須菩提如來以不廣大衆生意
以不矣衆生意以不增衆生意以不減衆生
意以不來衆生意以不遠衆生意何以故意
不可得是過故以是故悉知須菩提如
來因般若波羅蜜悉知衆生有大意者何以
故知以衆生意見來見往見
變以是故知須菩提如來以般若波羅
蜜悉知衆生意見有限云何悉知須菩提以
不見衆生意有增有減有所住心何以故以
衆生意見有度不可見故以是故知須菩
提如來因般若波羅蜜悉知衆生意不可
得見云何悉知以衆生意意見有所有故
悉知須菩提如來因般若波羅蜜悉知
衆生意不可得云何知須菩提如來以五
眼見衆生意之對故以是故知須菩
提如來因般若波羅蜜悉知衆生意也悉解
云何知知須菩提衆生意之根神相貫

提如來因般若波羅蜜知衆生屋宅卷舒
云何為知須菩提衆生意之屋宅卷舒者皆
出五陰屋之所生生不知五陰但知出息入
息有我及世但知是事其餘不諦不知五陰
只須不知出息入息但知有我及世其餘不
諦身則是命命則是身是身非命是命非身
是故須菩提如來因般若波羅蜜是知衆生
屋宅卷舒須菩提佛知五陰云何知知五陰
知知知知見作知知見想知知見退知知見
識知知見我知知見衆知是故是菩提知衆
生之知屋宅出入五陰之知知五陰知
者是法之知諸法之知者則六波羅蜜知
六波羅蜜知者則三十七品知三十七品知
者則十八空知十八空知者則八惟見禪九
次第禪知八惟見九次第禪知者則淨十力
知十力知者則四无等慈四等心四无所畏
大慈大悲佛十八法知十八法知者則離五
若慧知陰五若慧知者則一切諸善法惡法
道法俗法有漏无漏之法知此諸法知者則

道法俗法有漏无漏之法知此諸法知者則
道法當來今現在之知去來今知者則有為
无為法知有為无為法知者則須陀洹斯陀
含阿那含阿羅漢之知羅漢知者則辟支佛
知辟支佛知者則阿耨多羅三耶三菩之知
三菩知者則是道知道知者則知來之知知
來知者則是一知亦不可壞亦不可別亦无
有盡亦无有二不可分異須菩提是則諸法
之知知來因般若波羅蜜是皆是諸法之
知須菩提是般若波羅蜜者則諸知來之母
則是世間之大明是故須菩提知來无所著
等正覺是知諸法之知分非分不
分是知諸知諸佛世尊為曰知
來須菩提白佛言世尊諸法之知及分非不
分甚深甚深世尊因知分流道化如佛所說
甚深之法誰當解者唯有阿惟越致菩薩摩
訶薩摩盡羅漢乃能解之耳佛語須菩提无
盡之知者是誰无盡之知則是諸法无盡之
知須菩提如來无所著等正覺成阿耨多羅
三耶三菩時說是諸法之知

如有善提如來所得等正覺成阿耨多羅
三藐三菩提如是諸法乃至如
摩訶般若波羅蜜經卷第五十
尒時三千大千刹土諸欲天子諸色天子諸
諸名華名香而散佛上作此和伽陀言
世尊所說般若波羅蜜者甚深甚深如等是
般若波羅蜜般若波羅蜜者般若波羅
蜜者空則是相無相無願無行之相無生
滅相無著無新相無所有之空相無所依相
虛空之相諸天子般若波羅蜜甚深如是如
來者為世浴故不為道不為滅盡諸天子
是相者諸天龍鬼神世間人民所不能作無
能人養者所以者何諸天龍鬼神及世間人
民是相也是故相相不相長養相相不相
識相不識無相無相不識相相以無相
是二皆空無能成者無能合者無能識者諸
天子是相者非五陰所作非六波羅蜜所成
二非內外空及有無空所作亦非佛土者所
以諸天子是相者亦非人亦非
不為亦不自生　非海亦非有為亦非無
為亦非諸天子是相如來亦不生道亦無

亦非不為亦非自　非海亦非有為亦非無
為亦非諸天子是人所聞是虛空是阿
等相是阿諸天子是人所聞為等聞不識天
子言世尊為不等聞所以者何虛空無有相
無有作者佛告諸欲天子諸色天子言有佛
無佛聞般若波羅蜜如來亦者是覺相性滅
名為如來諸天子白佛言如來所是覺相甚
深如來是阿耨多羅三耶三菩無等之是
法於相業於般若波羅蜜甚奇世尊深般若
波羅蜜者是諸佛如來無所著等正覺之藏
於是藏成阿耨多羅三耶三菩阿惟三佛於
是藏中作行是諸法相是五陰相是陰五者
相佛告諸天子色者形之相所受者覺之相
所受者想之相善惡者行之相所知者識之
相如來以無所受相故是法等正覺無所受情
者為檀波羅蜜相無所貪欲者尸波羅蜜相
不疑惑者羼提波羅蜜相無能欲者惟逮波
羅蜜相令眾生者毘梨耶波羅蜜相所聞即覺
即知者禪波羅蜜相如是諸天子無所受
相是般如來所是法覺心禪心等心定者
相如來不生是相得是一實得出

相是識如來得道正覺以相四等四空意者
則无愚之相如來不以是相得道正覺得出
＊三昧者是三十七品之相如來不以是相道
得正覺若相者无觀慧門是研相者則空是
淨相者則无相是如來不以是相道得正覺
研相者无所受是无所共相則十八法是如
來不以是相道得正覺露現相者則菩五若
是如來不以是相道得正覺如是諸天子如
來不以諸法相道得正覺法是故如來名為
无等慈於是佛告須菩提言般若波羅蜜者
是諸佛如來无所著等正覺之母般若波羅
蜜者是諸佛如來世間之大明如來法是法
而得有所作以是故諸如來尊敬礼事是般
若波羅蜜何以故諸佛如來皆從般若波羅
蜜中出是故如來之所報恩須菩提其報恩
者无邊如來須次須菩提云何如來為如恩
云何為報恩如來所可乘法所可成所謂
多羅三耶三菩提阿惟三佛法道守持是所乘
來法恭敬承事作礼須菩提是為如來无所
著等正覺之所知恩之所報恩復次須菩提

117

＊

來法恭敬承事作礼須菩提是為如來无所
著等正覺之所知恩之所報恩復次須菩提
如來之所道法者以无作作者作者不可見故
如來畫道是法得无作法者是為无諍法須
菩提如來如恩報恩因般若波羅蜜於无作
之法得道覺法復次須菩提如來无所著等
正覺行般若波羅蜜故道諸善法而无所道
是故般若波羅蜜者是諸佛之母為世間之
大明導須菩提白佛言世尊諸法无所知无
所見无所出生云何般若波羅蜜是佛之母
云何生如來云何為世間之大明導佛告須
菩提如是如是一切諸法知无見云何无
知无見以一切諸法空故无所有不堅固无
所生以是故一切諸法无所出生復次須菩
提諸法无知无見云何无知无見以諸法无所
入无所著故以是故般若波羅蜜是如來母
世間之導不見五陰是故為導乃至薩云何
以无所見是故為導以是故般若波羅蜜是
諸佛母世間之導須菩提問佛言世尊云何
不見五陰為世間導須菩提不以五陰因緣
起識有是為不見五陰不以薩云若起想著

118

是識有是為不見五陰不以陰五若是想行
是為不見是五若以是識般若波羅蜜如
來世為世間舍利弗須菩提般若波羅蜜五
何是如來之母為世間舍利弗須菩提般若波羅
蜜示現世間空五何示世間空示五陰空十
二處十八住現世間十悉之法法處有處十
二因緣示善提根本六十二見示世間空四
禪四等及四空定示世間空三十七品六波
羅蜜四空及有无空示世間空間空有為无
為之性十種力佛十八法示世間空至陰五
若示世間空是故須菩提般若波羅蜜舍利弗
菩薩摩訶薩之母為世間舍利弗須菩提如來以空
示於世間以空念世間知世間空以是般若
若波羅蜜菩薩摩訶薩之母為世間舍利弗須菩提
般若波羅蜜舍利弗現知如來示世間空示何等
空現五陰空十二處空十八性空現陰五若
空是故般若波羅蜜菩薩摩訶薩以母為世間舍利弗是
故自等提示現如來示現世間下可思議示
現五陰下可思議乃至陰五若示世間下乃

般若波羅蜜示現如來示現世間下可思議示
現五陰下可思議乃至陰云若示世間下乃
思議須菩提般若波羅蜜示現如來世
間之新示現何等新示現五陰新示現五若
新以是般若波羅蜜示現如來世間之
舍利弗菩提般若波羅蜜示現如來世間事空
示何等空從五陰至陰云若示現世間事空
須菩提五陰空乃至陰云若示現世間事空
有空示何等空從五陰乃至陰云若示世間
所有空須菩提五陰乃至陰云若所有无
所有空從五陰乃至陰云若所有无
所有空須菩提般若波羅蜜示現如來
世間之滅示何等滅從五陰至陰云若是為
世間滅以是般若波羅蜜為如來為世間
之導般若波羅蜜示現世間无有今世後世
之想何以故是法无有今世後世之想自善
提白佛言世尊般若波羅蜜為大事興為
不可思議事興為不可稱量事興為不可限
事興為无有與等事興佛言如是如是須菩提
為大事不可思議事興為大事興為大

事興為无有與等事與佛言如是須菩提是
為大事不可思議事與云何為大事與答言
須菩提諸如來无所著等正覺救護一切衆
生誠不捨衆生云何為不可思議事與諸佛
事自然隨云若不可思議是故般若波羅蜜
為不可思議事與云何為不可稱量事與佛
告須菩提一切衆生受身有識无有能知稱
量佛事及自然隨云若者云何為不可限事
與須菩提佛事不可限如來事亦无有限一
切无有與如來等者況欲出其上是故般若
波羅蜜諸如來无所著等正覺為无有限事
與須菩提白佛言世尊佛事如來事自然事
隨云若不可思議不可稱量為不可限那佛
言如是如是須菩提是佛事自然事如來事
隨云若事不可思議不可稱限佛語須菩提
五陰乃至隨云若不可思議不可稱限須菩
提諸法之法索意以想亦不可得佛言五陰
不可思議不可稱限乃至隨云若不可思議
須菩提言何以故世尊言五陰不可思議无
有與等者乃至隨云若亦不可思議无有與

須菩提言何以故世尊言五陰不可思議无
有與等者乃至隨云若亦不可思議无有與
等者佛言五陰不可為作限乃至隨云若亦
不可為作限須菩提言世尊何以故五陰隨
云若不可為作限佛言五陰乃至隨云若不
可思議故不可與作限於須菩提意云何不
可思議不可限中寧可得五陰及與道不須
菩提言世尊不可得以是故須菩提諸法不
可思議不可得限如來之法不可思議无有
與等不可得限亦不可量是為不可思議所
說亦不可思議虛空不可思議亦无有與等
者須菩提是如來之法非世間人及諸天阿
須倫所能思議說如來不可思議不可稱量
不可得限說无有與等品時五百比丘二千
比丘尼獨覺意解六万優婆塞三万優婆夷
遠塵離垢法眼生二十菩薩得无所從生法
忍皆當於是賢劫中作佛

摩訶般若波羅蜜經卷第十六

大般若波羅蜜多經卷第五百二十六

第三分方便善巧品第十六之四　　玄奘法師奉詔譯

尒時善現復白佛言世尊常說甚深服若波羅蜜多甚深服若波羅蜜多依何義故名為服若波羅蜜多佛告善現由此服若波羅蜜多到一切法究竟彼岸依此義故名為服若波羅蜜多復次善現由此服若波羅蜜多聞獨覺菩薩如來能到彼岸依此義故名為服若波羅蜜多復次善現由此服若波羅蜜多依勝義理尒析諸法乃至无有少分可得依此義故名為服若波羅蜜多復次善現由此服若波羅蜜多攝滅真如法界法性廣說乃至不思議界依此義故名為服若波羅蜜多復次善現由此服若波羅蜜多无有少法若相應若不相應若有色若无色若有見若无見若有對若无對依此義故名為服若波羅蜜多所以者何甚深服若波羅蜜多非相應非不相應无色无見无對一相所謂无相復次善現由此服若波羅蜜多能生一切殊勝善法能發一切智慧辨才能引一切世出

六十二百五第卷經多蜜羅波若般大　號二二一五斯

S→T220　7/696A10
W→　7/696B12

應非不相應无色无見无對一相所謂无相復次善現由此服若波羅蜜多能生一切殊勝善法能發一切智慧辨才能引一切世出世樂能照一切甚深義理依此義故名為服若波羅蜜多復次善現由此服若波羅蜜多理趣堅實不可動陳依此義故名為服若波羅蜜多善現當知若菩薩摩訶薩行深服若波羅蜜多一切惡魔及彼眷屬聲聞獨覺外道恚惡友怨讎皆不能壞所以者何由

大般若波羅蜜多經卷第一百八十三

初分難信解品第三十四之二

正法華寺沙門

布施波羅蜜多中際非縛非解何以故布施波羅蜜多中際無所有性為布施波羅蜜多中際自性故淨戒安忍精進靜慮般若波羅蜜多中際非縛非解何以故淨戒乃至般若波羅蜜多中際無所有性為淨戒乃至般若何以故內空中際非縛非解性故外空內外空空空大空勝義空有為空無為空畢竟空無際空散空無變異空本性空自相空共相空一切法空不可得空無性空自性空無性自性空中際非縛非解何以故外空乃至無性自性空中際無所有性為外空乃至無性自性空中際自性故真如中際非縛非解何以故真如中際自性故法界法性不虛妄性不變異性平等性離生性法定法住實際虛空界不思議界中際非縛非解何以故法界乃至不思議界中際無所有性為法界乃至不思議界中際自性故苦聖諦中際非縛非解

斯五一二三號　大般若波羅蜜多經卷第一百八十二

S → T220　5/984A13
W →　5/984B14

不思議界中際非縛非解何以故法界乃至不思議界中際無所有性為法界乃至不思議界中際自性故苦聖諦中際非縛非解何以故苦聖諦中際無所有性為苦聖諦中際自性故集滅道聖諦中際非縛非解何以故集滅道聖諦中際無所有性為集滅道聖諦中際自性故四靜慮中際非縛非解何以故四靜慮中際無所有性為四靜慮中際自性故

下蔵

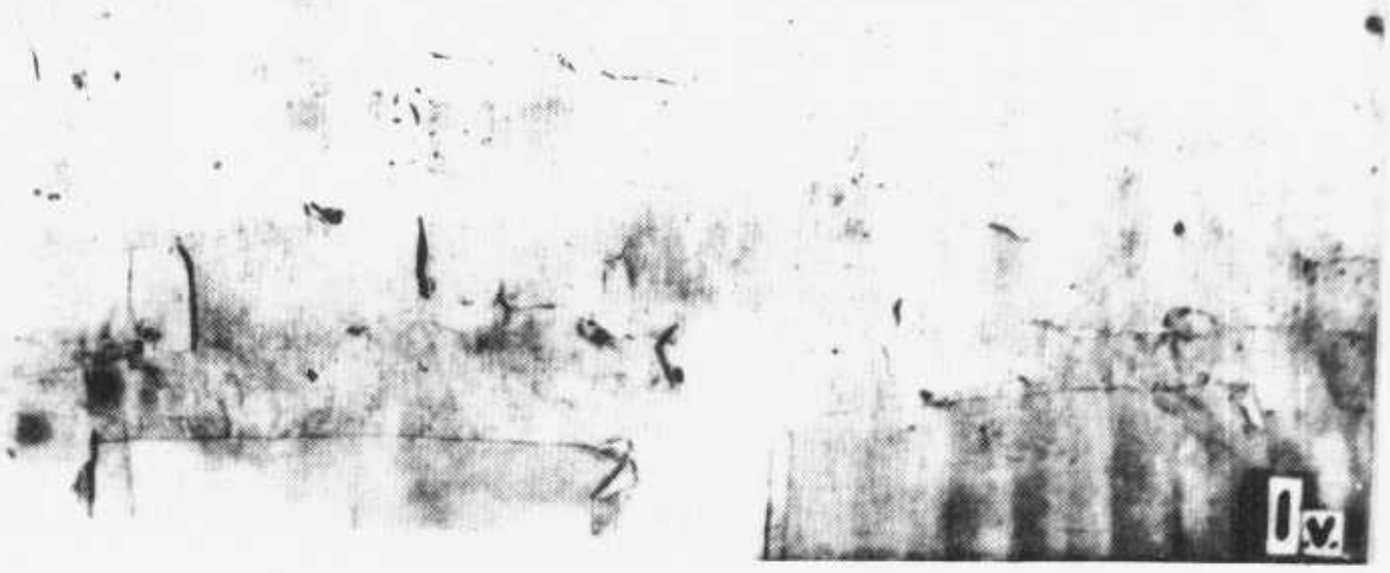

▼斯五一二四號　大般若波羅蜜多經卷第五百七十七

大般若波羅蜜多經卷第五百七十七

第九能斷金剛分　　三藏法師玄奘奉　詔譯

如是我聞一時薄伽梵在室羅筏住誓多林
與大苾芻衆千二百五十人俱尒時
世尊於日初分整理衆服執持衣鉢入室
羅筏大城乞食時薄伽梵於其城中行乞食
已出還本處飯食訖收衣鉢洗足已於食後
時敷如常座結跏趺坐端身正願住對面念
時諸苾芻來詣佛所到已頂礼世尊雙足右
遶三帀退坐一面具壽善現亦於如是衆會
中坐
尒時衆中具壽善現從座而起偏袒一肩右
膝著地合掌恭敬而白佛言希有世尊乃至
如來應正等覺能以最勝付囑諸菩薩
付囑諸菩薩摩訶薩世尊諸有發趣菩薩
乘者應云何住云何修行云何攝伏其心作是
語已
尒時世尊告具壽善現曰善哉善哉善現如
是如是如汝所說乃至如來應正等覺能以
最勝攝受攝受諸菩薩摩訶薩乃至如來應
正等覺能以最勝付囑付囑諸菩薩摩訶薩

S→ T220　7/98041
W→　7/98081

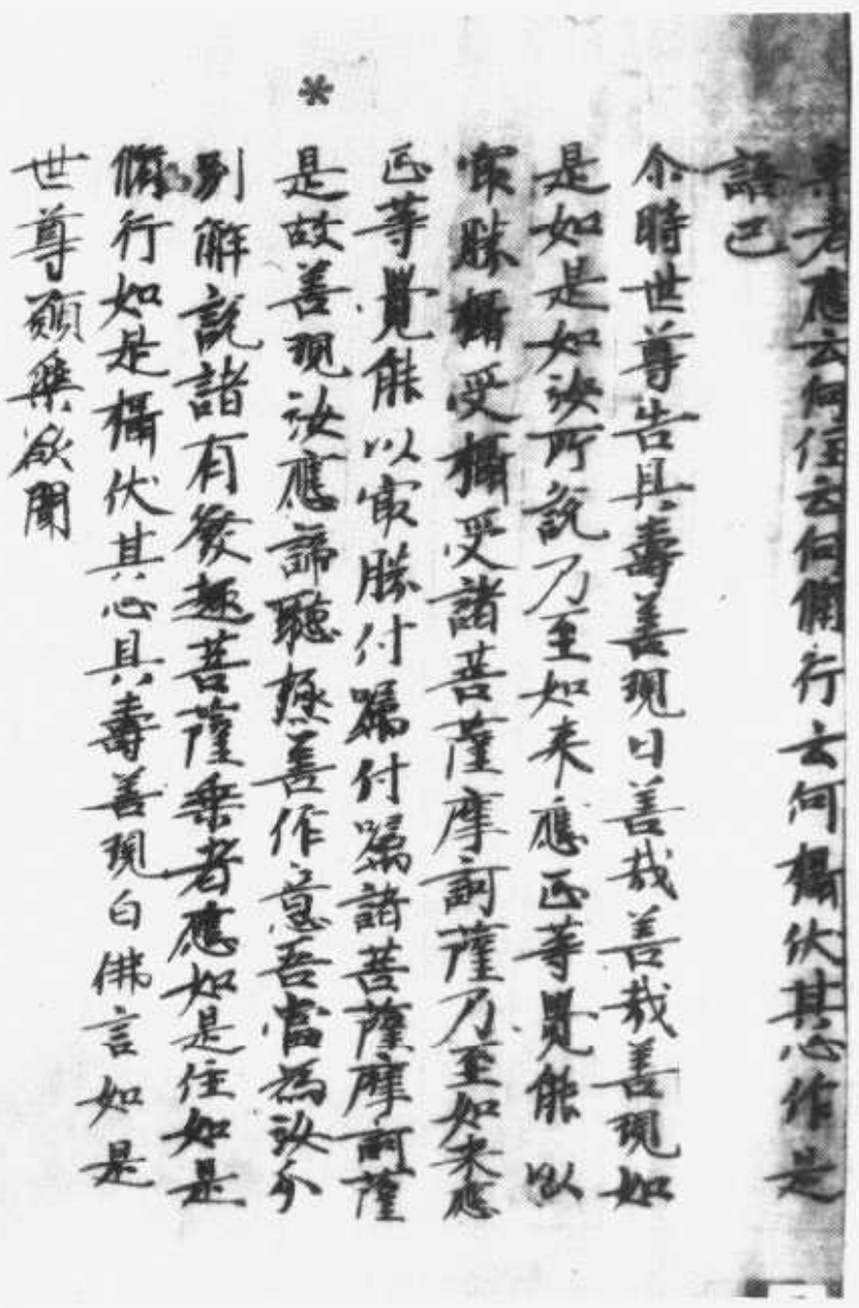

[illegible]應云何住云何攝伏其心作是
語已
今時世尊告具壽善現曰善哉善哉善現如
是如是如汝所說乃至如來應正等覺能以
實勝攝受攝受諸菩薩摩訶薩乃至如來應
正等覺能以實勝付囑付囑諸菩薩摩訶薩
是故善現汝應諦聽極善作意吾當為汝分
別解說諸有發趣菩薩乘者應如是住如是
攝伏其心具壽善現白佛言如是
世尊願樂欲聞

大般若波羅蜜多經卷第五百七十七

S. 5124

下藏

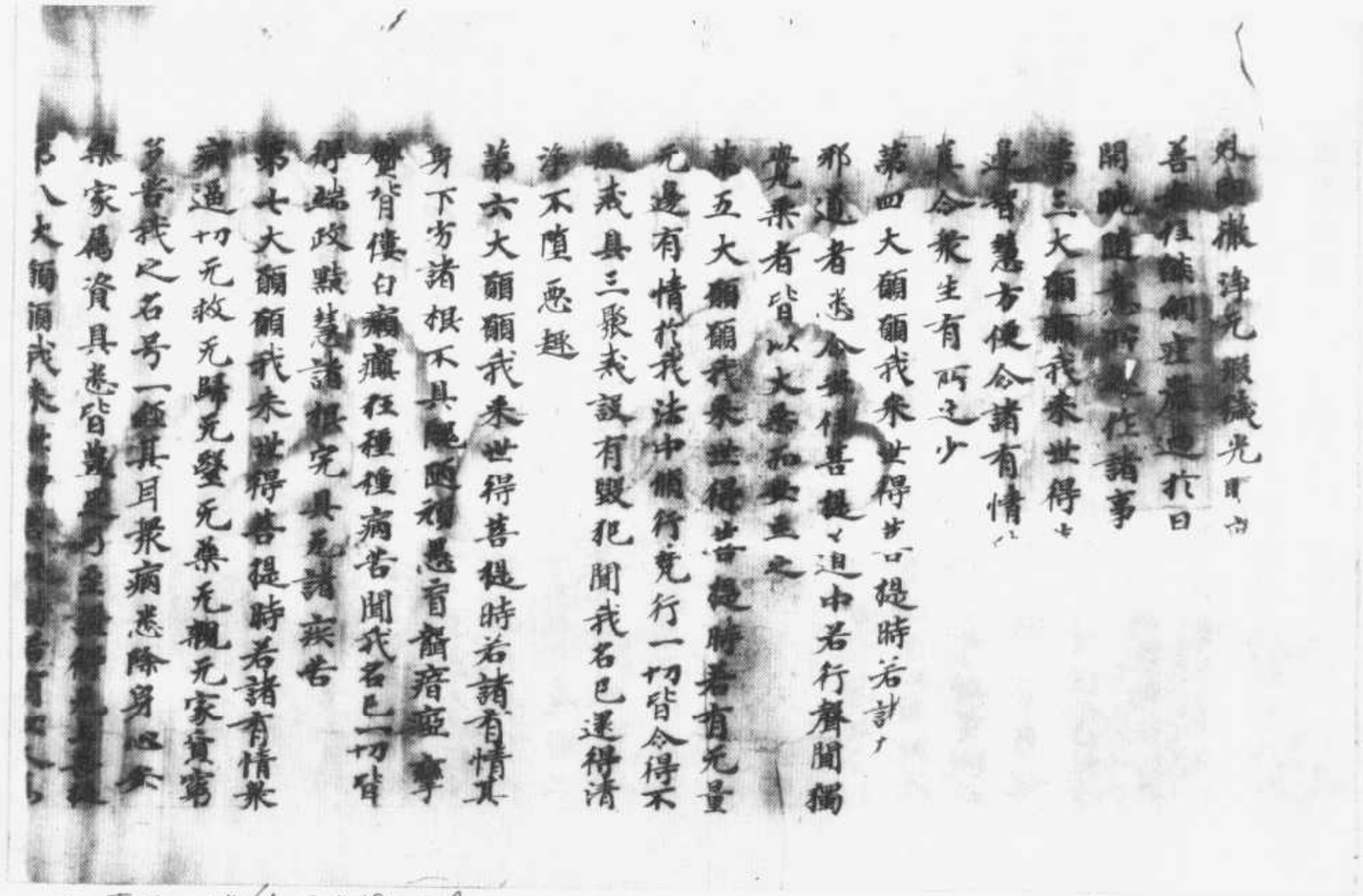

S→T450 14/405-A12~19

斯五一二五號　佛說藥師瑠璃光如來本願功德經

勇殊室利是為彼世尊藥師瑠璃光如來應
正等覺行菩薩道時所發十二微妙上願
復次勇殊室利彼世尊藥師瑠璃光如來行
菩薩道時所發大願及彼佛土功德莊嚴我
若一劫若一劫餘說不能盡然彼佛土一向
清淨无有女人亦无惡趣及苦音聲瑠璃為
地金繩界道城闕宮閣軒窓羅網皆七寶成
亦如西方極樂世界功德莊嚴等无差別於
其國中有二菩薩摩訶薩一名日光遍照二
名月光遍照是彼无量无數菩薩衆之上首
悉能持彼世尊藥師瑠璃光如來正法寶藏
是故勇殊室利諸有信心善男子善女人等
應當願生彼佛世界
尒時世尊復告勇殊室利童子言勇殊室利
有諸衆生不識善惡唯懷貪惜不知布施及
施果報愚癡无智闕於信根多聚財寶勤加
守護見乞者來其心不喜設不獲已而行施
時如割身肉深生痛惜復有无量慳貪有情
積集資財於其自身尚不受用何況能與父
母妻子奴婢作使及乘乞者彼諸有情於此
命終生餓鬼界或傍生趣由昔人間曾得聞
藥師瑠璃光如來名故今在惡趣暫得憶

念彼如來名即於尒時從彼處沒還生人中
得宿命念畏惡趣苦不樂欲樂好行惠施
歡施者一切所有悉无貪惜斷於諸惡修此善
目手足血肉身分施來求者況餘財物
復次勇殊室利若諸有情雖於如來受諸學
處而破尸羅有雖不破尸羅而破軌則有於
尸羅軌則雖得不壞然毀正見有雖不毀正
見而乘多聞於佛所說契經深義心不了
有雖多聞而增上慢隨煩惱心故自
是非他嫌謗正法為魔伴黨如是愚人自行
耶見復令无量俱胝有情墮大險坑此諸有
情應於地獄傍生鬼趣流轉无窮若得聞此
藥師瑠璃光如來名号便捨惡行修諸善法
不墮惡趣設有不能捨諸惡行修諸善法
惡趣者以彼如來本願威力令其現前憶念
名号從彼命終還生人趣得正見精進善調
意樂便能捨家趣於非家如來法中受持學
處无有毀犯正見多聞解義離增上
慢不謗正法不為魔伴漸次備行菩薩行
速得圓滿
復次勇殊室利若諸有情慳貪嫉妬自讚毀

[illegible]當墮三惡趣中无量千歲受諸劇苦[illegible]
苦已從彼命終還生人間住牛馬駝驢恒被
鞭撻飢渴逼惱又常負重隨路而行[illegible]為
人生居下賤作人奴婢受他駈役恒不自在
若昔人中曾聞世尊藥師瑠璃光如來名号
由此善因今復憶念至心歸依以佛神力衆
苦解脫諸根聰利智慧多聞恒求勝法遠
離友永斷魔羅破无明㝡竭煩惱海出
切生老病死憂悲苦惱
復次曼殊室利若諸有情好喜系縛更相鬪
諍種種惡業
展轉常為不饒益事乎相殺害苦召招樹
塚等神殺諸衆生取其血肉祭祀鬼神
咒等書怨人名作其形像以惡咒術咒咀
之厭媚蠱道呪起屍鬼令斬彼命壞其身
是諸有情若得聞此藥師瑠璃光如來名号
彼諸惡事悉不能害一切展轉皆起慈心
互安樂无損惱意及嫌恨心各各歡喜自
所受生於喜足不相侵淩乎為饒益
復次曼殊室利若有四衆苦惱[illegible]
來迎鄔波斯迎及餘淨信善男子善女人等
有能受持八分齋戒經一年或復三月受
新學處以此善根願生西方極樂世

新學處以此善根願生西方極樂世
界所聽聞正法而未定者若聞世尊藥師
瑠璃光如來名号臨命終時有八菩薩[illegible]
來示其道路即於彼界種種雜色衆寶華
中自然化生或有因此生於天上雖生天中而
本善根未窮盡不復更生諸餘惡趣天
上壽盡還生人間或為輪王統領四洲成德
自在安立无量百千有情於十善道或生剎
帝利婆羅門居士大家多饒財寶倉庫盈溢
形相端嚴眷屬具足聰明智慧勇健威猛如
大力士若是女人得聞世尊藥師瑠璃光如
來名号至心受持於後不復更受女身
命時曼殊室利童子白佛言世尊我當修行
像法轉時以種種方便令諸淨信善男子善
女人等得聞世尊藥師瑠璃光如來名号乃
至睡中亦以佛名覺悟其耳世尊若於此經
受持讀誦或復為他演說開示若自書若使
人書恭敬尊重以種種華香塗香末香燒香
華鬘瓔珞幡蓋伎樂而為供養以長幡竿
表威之掃灑淨處敷設高座而用安置
四大天王與其眷屬及餘无量百千
諸其所供養守護世尊若此經寶流行之處
有能受持以彼世尊藥師瑠璃光如來本願

能受持以彼世尊藥師瑠璃光如來本願
功德及聞名号當知是處无復横死不
為諸惡鬼神奪其精氣設已奪者
故身心安樂

佛告曼殊室利如是如是如汝所說曼殊室
利若有淨信善男子善女人等欲供養彼世
尊藥師瑠璃光如來者應先造立彼佛像
敷清淨座而安處之散種種華燒種種香以
種種幡幢莊嚴其處七日七夜受八分齋戒
食清淨食澡浴香潔著新淨衣應生无瞋濁
心无怒害心於一切有情起利益安樂慈悲
喜捨平等之心敷樂歌讚石遶佛像心念
彼如來本願功德讚誦此經愚惟其義演說
開示隨所樂願一切皆遂求長壽得長壽求
富饒得富饒求官位得官位求男女得男女
若復有人怨得惡夢見諸惡相或被惡來
集或於住處百怪出現此人若以衆妙資具來
敬供養彼世尊藥師瑠璃光如來者諸惡
相諸不吉祥皆悉隱沒不能為患或遭火
刀毒藥蠱毒惡獸師子虎狼熊羆毒蛇蝎
蜈蚣蚰蜒蚊虻等怖若能至心憶念彼佛恭敬
供養一切怖畏皆得解脫若他國侵逼
及亂憶念藥

供養一切怖畏皆得解脫若他國侵逼
及亂憶念恭敬彼如來者亦皆解脫
復次曼殊室利若有淨信善男子善女人
等乃至盡形不事餘天唯當一心歸佛法僧受
持禁戒若五戒十戒菩薩四百戒苾芻
五十戒苾芻尼五百戒於所受中或有毀犯
怖墮惡趣若能專念彼佛名号恭敬禮拜
心定不受三惡趣生或有女人臨當產時苦
於極苦若能至心稱名礼讚恭敬供養如
來者衆苦皆除所生之子身分具足形色端
正見者歡喜利根聰明安隱少病无有諸人
尊其精氣

尒時世尊告阿難言如我稱揚彼佛世尊藥
師瑠璃光如來所有功德此是諸佛甚深行
處難可解了汝為信不阿難白言大德世尊
我於如來所說契經不生疑惑所以者何一
切如來身語意業无清淨世尊此日月輪可
令墮落妙高山王可使傾動諸佛所言无有
異也世尊有諸衆生信根不具聞說諸佛甚
深行處住是思惟云何但念藥師瑠璃光
如來一佛名号便獲尒所功德勝利由此
還生誹謗彼於長夜失大利樂墮諸惡趣
轉无窮期佛告阿難是諸有情若聞世尊

返生神訪彼杖長夜失大利果墮諸惡趣
轉況窮困告阿難是諸有情若聞世尊
師瑠璃光如來名号至心受持不生疑惑
趣者況有是處阿難此是諸佛甚深所行
可信解汝今能受當知皆是如來威力阿難
一切聲聞獨覺及未登地諸菩薩等皆悉
能如實信解唯除一生所繫菩薩阿難人
難得故三寶出信敬尊重亦難可得聞其
藥師瑠璃光如來名号復難於是阿難彼藥
師瑠璃光如來无量菩薩行无量巧方便无
廣大願我若一劫若一劫餘而廣說者一劫
可盡盡彼佛行願善巧方便无有盡也
尒時衆中有一菩薩摩訶薩名曰救脫即從
座起偏袒一肩右膝著地曲躬合掌而白佛言
大德世尊像法轉時有諸衆生為種種患之所
困厄長病羸瘦不能飲食喉脣乾燥見諸方

藥師瑠璃光如來請諸衆僧轉讀此經
七層之燈懸五色續命神幡或有是處神
所謂如在夢中明了自見或經七日或二十
一日或三十五日或四十九日彼識還時如
從夢覺皆自憶知善不善業所得果報由
自證見業果報故乃至命難亦不造作諸惡
之業是故淨信善男子善女人等皆應受持
藥師瑠璃光如來名号隨力所能恭敬供養
尒時阿難問救脫菩薩曰善男子應云何恭
敬供養彼世尊藥師瑠璃光如來續命幡燈
復云何造救脫菩薩言大德若有病人欲脫
病者當為其人七日七夜受持八分齋戒應
以飲食及餘資具隨力所辦供養苾芻僧衆
夜六時礼拜供養彼世尊藥師瑠璃光如來
讀誦此經四十九遍然四十九燈造彼如來
形像七軀一一像前各置七燈一一燈量大
如車輪乃至四十九日光明不絕造五色綵幡
長四十九搩手應放雜類衆生至四十九可
得過度危厄之難不為諸橫惡鬼所侍
復次阿難若刹帝利灌頂王等災難起時所
謂人衆疾疫難他國侵逼難自界叛逆難
宮闈倡亂難日月薄蝕難非時風雨難過時不

諸人衆疾疫難他國侵逼難自身將逢難
宮殿倒壞難日月薄蝕難非時風雨難過時不
雨難彼刹帝利灌頂王等尒時應於一切有
情起慈悲心救諸繫閉依前所說供養之法供
養彼世尊藥師瑠璃光如來由此善根及彼如
來本願力故令其國界即得安隱風雨順時
穀稼成熟一切有情无病歡樂於其國中无
有暴惡藥叉等神惱有情者一切惡相皆即
隱沒而刹帝利灌頂王等壽命色力无病自
在皆得增益阿難若帝后妃主儲君王子大
臣輔相中宮綵女百官黎庶為病所苦及餘
危難亦應造五五色神幡然燈續明放諸生
命散雜色華燒衆名香病得除愈衆難解
脫

尒時阿難問救脫菩薩言善男子云何已盡
之命而可增益救脫菩薩言大德汝豈不聞
如來說有九橫死耶是故勸造續命幡燈備
諸功德以備福故盡其壽命不經苦惡何難
問言九橫云何救脫菩薩言若諸有情得無
難輕然无罄藥及看病者設復遇醫授以非
藥實不應死而便橫死又信世間邪魔外道
妖孽之師妄說禍福便生恐動心不自正上
聞見禍敘種種衆生解奏神明呼諸魑魅請

聞見禍敘種種衆生解奏神明呼諸魑魅請
*乞請祐欲興延年終不能得愚癡迷惑信邪
倒見迷入於地獄无有出期是名初
橫二者橫被王法之所誅戮三者畋獵嬉戲
耽婬嗜酒放逸无度橫為非人奪其精氣四
者橫為火焚五者橫為水溺六者橫為種種
惡獸所噉七者橫墮山崖八者橫為毒藥厭
禱呪咀起屍鬼等之所中害九者飢渴所困
不得飲食而便橫死是為如來略說橫死有
此九種其餘復有无量諸橫難可具說
復次阿難彼瘟魔王主領世間名籍之記若
諸有情不孝五逆破壞三寶壞君臣法毀於
信戒瘟魔法王隨罪輕重考而罰之是故我
今勸諸有情然燈造幡放生備福令度苦厄
不遭衆難
尒時衆中有十二藥叉大將俱在會坐所謂
宮毘羅大將　伐折羅大將　迷企羅大將　安底羅大將
頞儞羅大將　珊底羅大將　因達羅大將　波夷羅大將
摩虎羅大將　真達羅大將　招杜羅大將　毗羯羅大將
此十二藥叉大將一一各有七千藥叉以為
眷屬同時舉聲白佛言世尊我等今者蒙
佛威力得聞世尊藥師瑠璃光如來名号不復
[illegible]

W→T450 14/408B24

眷屬同時舉聲白佛言世尊我等今者
佛威力得聞世尊藥師瑠璃光如來名號不復
更有惡趣之怖我等相率皆同一心乃至盡
※形歸佛法僧稽當尚買一切有情為作義利
饒益安樂隨於何等村城國邑空閑林中若
有流布此經或復受持藥師瑠璃光如來名
号恭敬供養者我等眷屬衛護是人皆使解
脫一切苦難諸有窮求悉令滿足或有疾厄
求度脫者亦應讀誦此經以五色縷結我名
字待如願已然後解結
尒時世尊讚諸藥叉大將言善哉善哉大
藥叉將汝等念報世尊藥師瑠璃光如來恩
德者常應如是利益安樂一切有情
尒時阿難白佛言世尊當何名此法門我等
云何奉持佛告阿難此法門名說藥師瑠璃
光如來本願功德亦名說十二神將饒益有
情亦名灌神咒亦名拔除一切業鄣應如是持
時薄伽梵說是記已諸菩薩摩訶薩及大
聲聞國王大臣婆羅門居士天龍藥叉健達
縛阿素洛揭路荼緊捺洛莫呼洛伽人非人等
一切大會聞佛所說皆大歡喜信受奉行

大智論釋第十五品　卷第四十六

尒時慧命舍利弗問面樓那云何名菩薩摩
訶薩乘於大乘而修那答舍利弗言菩薩摩
訶薩行般若波羅蜜時乘檀波羅蜜不得
檀波羅蜜不得菩薩不得受者用元所受
得故是名菩薩摩訶薩乘檀波羅蜜菩薩摩
訶薩行般若波羅蜜時乘尸羅波羅蜜羼提
波羅蜜毗梨耶波羅蜜禪波羅蜜乘般若波
羅蜜不得般若波羅蜜不得菩薩用元
所得故是為菩薩摩訶薩乘於般若波羅蜜如
是舍利弗是為菩薩摩訶薩乘於大乘復次
舍利弗菩薩摩訶薩摩訶衍一心應薩婆若
備四念處法壞故乃至一心應薩婆若備
十八不共法法壞故是不不可得如是舍利
弗是名菩薩摩訶薩乘於大乘復次舍利弗
菩薩摩訶薩作是念菩薩但有名字眼支不
可得故是名菩薩摩訶薩乘於大乘復次舍
利弗菩薩摩訶薩作是念色但有名字色不
可得故受想行識但有名字識不可得故眼
但有名字眼不可得故乃至意界如是四念
處但有名字四念處不可得故乃至八聖道

S→T1509 25/389B1
W→ 25/396B18

可得故受想行識但有名字識不可得故眼
但有名字眼不可得故乃至意界如是四念
處但有名字四念處不可得故乃至八聖道
※ 分但有名字聖道分不可得故內空但有名
字內空不可得故乃至无法有法空但有名
字无法有法空不可得故乃至十八不共法
但有名字十八不共法不可得故諸法如但
有名字如不可得故法相法性法位實際但
有名字實際不可得故阿耨多羅三藐三菩
提及佛但有名字佛不可得故舍利弗是名
菩薩摩訶薩乘於大乘復次舍利弗若菩薩
摩訶薩初從發意已來具足菩薩神通成就
衆生從一佛國至一佛國恭敬供養尊重讚
嘆諸佛從諸佛聽受法教所謂菩薩大乘是
菩薩乘此大乘從一佛國至一佛國淨佛世
界成就衆生初无佛國想亦无衆生想此人往
不二法中為衆生受身隨其所應自變其形
而教化之乃至一切智終不離菩薩乘是菩
薩得一切種智已轉法輪聲聞辟支佛及天
龍鬼神阿修羅世間人民所不能轉今時十
方如恆河沙等諸佛皆歡喜稱名讚嘆作是
言某甲某甲某甲某甲菩薩摩訶薩乘於大乘得一

方如恆河沙等諸佛皆歡喜稱名讚嘆作是
言某甲某甲某甲某甲菩薩摩訶薩乘於大乘得一
※ 切種智轉法輪舍利弗是名菩薩摩訶薩乘
於大乘釋曰留樓鄔以三事明摩訶薩已已
說二事今問第三事乘於大乘留樓鄔答有
人言菩薩直布施內外物不能破吾我相是
名大莊嚴若能破吾我相入衆生空入法
空是名最大莊嚴回衆生空入法空中行檀
波羅蜜不見三事施者受者財物能如是者
是名乘於大乘餘波羅蜜亦如是是菩薩於
不雜心離諸煩惱及二乘意為薩婆若備行
四念處乃至十八不共法亦如是復次若菩
於大乘乃至十八不共法亦如是復次若菩
薩知一切法假名字於名字和合中須有名
字一切世間若出世間皆是假名是名乘於
大乘復次菩薩發大莊嚴具足菩薩神通具
是菩薩神通故成就衆生從一佛國至一佛
國所經諸國雨七寶蓮華供養諸佛振三惡
道衆生受身无數各各至諸佛前聽受大乘
法化從諸佛前趣大乘相乘此大乘從一佛
國至一佛國成就衆生淨佛世界不生衆生
相不取佛國相住不二入地中隨諸衆生所

[illegible]

[illegible]

[illegible]

轉輪聖王家以十善道教化衆生又以四禪
四无量心四无色定四念處乃至十八不共
法教化衆生開是法者至阿耨多羅三藐
三菩提終不離是法僧如幻師若幻師弟
子於四衢道中作化大衆以千善道教化令
行人以四禪四无量心四无色定四念處乃至
十八不共法教化令行須菩提於意云何
是幻師實有衆生教化令行十善道乃至十八
不共法不須菩提言不也世尊須菩提菩薩摩
訶薩亦如是以十善道教化衆生令行乃至
十八不共法實无衆生行十善道乃至十八
不共法何以故諸法相如幻故須菩提是名
菩薩摩訶薩大莊嚴須次須菩提菩薩摩訶
薩住般若波羅蜜教化衆生忍辱須菩提云
何菩薩摩訶薩住般若波羅蜜教化衆生著
忍辱波羅蜜中須菩提菩薩摩訶薩從初發
意已來如是大莊嚴若一切衆生寫置刀杖
傷害菩薩摩訶薩於此中不起一念不教一
切衆生行此忍辱餘如幻師若幻師弟子於
四衢道中化作大衆令行忍辱餘如上說須
菩提是名菩薩摩訶薩大莊嚴復次須菩提

菩提是名菩薩摩訶薩大莊嚴復次須菩提
菩薩摩訶薩住毗梨耶波羅蜜教一切衆生令行毗梨
耶波羅蜜須菩提菩薩摩訶薩應發菩提心
身心精進教化衆生譬如幻師幻師弟子於
四衢道中化作大衆教令行身心精進餘如
上說是名菩薩摩訶薩大莊嚴復次須菩提
菩薩摩訶薩住禪波羅蜜教一切衆生令行禪
波羅蜜須菩提云何菩薩摩訶薩住禪波羅
蜜教一切衆生令行禪波羅蜜須菩提菩薩
摩訶薩住諸法等中不見法若起若定如是
須菩提菩薩摩訶薩住禪波羅蜜教一切衆
生令行禪波羅蜜乃至阿耨多羅三藐三菩
提終不離禪波羅蜜譬如工幻師若幻師弟
子於四衢道中化作大衆教令行禪波羅蜜
餘如上說須菩提是名菩薩摩訶薩大莊嚴
復次須菩提菩薩摩訶薩住般若波羅蜜教
一切衆生令行般若波羅蜜須菩提云何菩薩
摩訶薩住般若波羅蜜教一切衆生令行般
若波羅蜜須菩提菩薩摩訶薩行般若以羅

摩訶薩住般若波羅蜜教一切衆生令行般
若波羅蜜須菩提菩薩摩訶薩行般若波羅
蜜時无有法得此所住如是菩薩摩訶薩
住般若波羅蜜中教一切衆生令行般若波
羅蜜譬如幻師若幻師弟子於四衢道中化
作大衆教令行般若波羅蜜須菩提是名菩
薩摩訶薩大莊嚴須菩提菩薩摩訶薩
大莊嚴十方如恒河沙等世界中隨其所應
自變其身住檀波羅蜜乃至般若波羅蜜示
教衆生令行檀波羅蜜乃至般若波羅蜜是
衆生行是法乃至阿耨多羅三藐三菩提終不
離是法須菩提譬如幻師若幻師弟子於四
衢道中化作衆生教令行六波羅蜜餘如上
說如是須菩提是名菩薩摩訶薩大莊嚴須
菩提菩薩摩訶薩大莊嚴應住如心
不生是念我教若干人住檀波羅蜜不教若
干人住檀波羅蜜乃至般若波羅蜜亦如是
不生是念我教若干人住四念處不教若干
人住四念處乃至十八不共法亦如是不
生是念我教若干人令得須陀洹果斯陀含
果阿那含果阿羅漢果辟支佛道一切種智

主是念我教若干人令得須陀洹果斯陀含
果阿那含果阿羅漢果辟支佛道一切種智
亦不教若干人令得須陀洹果乃至一切種
智我當令无量无邊阿僧祇衆生住檀波羅
蜜乃至般若波羅蜜立衆生於四念處乃至
十八不共法令无量无邊阿僧祇衆生得須
陀洹果乃至一切種智譬如幻師若幻師
弟子於四衢道中化作大衆教令住六波羅
蜜乃至得一切種智餘如上說須菩提是名
菩薩摩訶薩大莊嚴須菩提作是念當樣
解未得一切智說大莊嚴或當有錯是故
問佛所宣佛為須菩提說檀波羅蜜大莊嚴
乃至一切智是諸菩法衆故得菩薩大神
通力為出家好道衆生故化作佛身放大光
明照十方世界震動大地令衆生發心行善
法隨其所應而為說法令得三乘為在家好
樂衆生作轉輪聖王變三千世界悉為瓦礫
為不善身說衆七寶車身放光明而為說偈
隨衆生所須皆令无乏微塵為說菩薩法
住大乘中以二施利益衆生所謂財施法
施衆生聞已行六波羅蜜乃至十八不共法

菩薩住大乘中以一施利益眾生所謂財施法施眾生開已行六波羅蜜乃至十八不共法

至阿耨多羅三藐三菩提終不離是法菩薩雖住是變化中不不於諸法中生著相不不自高須菩提作是念菩薩能作如是大事又諸漏未盡故云何於諸法得不著不不生愚心是中佛自說譬喻若幻師於四衢道中化作種種物隨人所須悉能與之於須菩提意云何如幻師實有與不有受者有用者不須菩提言是但虛誑實无所有佛言菩薩不如是雖作佛身轉輪聖王以財法施眾生不如幻師實无所與何以故諸法相畢竟空如幻餘五波羅蜜不如是隨義分別復次檀波羅蜜尸羅波羅蜜回緣故人中當貴作轉輪聖王餘波羅蜜或作梵王或作菩薩問曰出六波羅蜜外更有何法可莊嚴答曰諸功德皆六波羅蜜中攝有人言別有般若波羅蜜及方便等於十方如恒河沙等世界中隨所應度作種種回緣說法令眾生住六波羅蜜復次決定指歸名為莊嚴所謂菩薩不作是念我度若干人令住檀波羅蜜不能度餘人乃至十八不共法不如是不不作是念我令若干

度若干人令住檀波羅蜜不能度餘人乃至十八不共法不如是不不作是念我令若干人得須陀洹果不能令若干人得須陀洹果乃至佛道不如是我當悉令无量阿僧祇眾生住諸功德中檀波羅蜜乃至一切種智自立如幻師如先說是名莊嚴大莊嚴令將須菩提白佛言世尊如我從佛所聞義菩薩摩訶薩无大莊嚴為大莊嚴諸法自相空故所謂色色相空受想行識識相空眼眼相空乃至意意相空色色相空乃至法法相空眼識眼識相空乃至意識意識相空眼觸眼觸相空乃至意觸意觸相空眼觸因緣生受受相空乃至意觸因緣生受受相空世尊檀波羅蜜檀波羅蜜相空若波羅蜜眼若波羅蜜相空內空內空相空乃至无法有法空无法有法空相空四念處四念處相空乃至十八不共法十八不共法相空菩薩菩薩相空世尊以是因緣故當知菩薩摩訶薩无大莊嚴為大莊嚴佛告須菩提如是如是所謂菩薩不作是念我言須菩提菩薩摩若非作法般若非作法菩薩為是般若大莊嚴須菩提白佛言世尊何

言須菩提菩薩若非作法般若非作法菩
薩為是衆生大庄嚴須菩提白佛言世尊何
*
因緣故菩薩若非作法是衆生亦非作法若
菩薩為是衆生大庄嚴佛語須菩提作者不可
得故菩薩若非作非起法是諸衆生亦非作
非起法何以故須菩提色非作非不作受想
行識非作非不作眼非作非不作乃至意非
作非不作色乃至法眼識乃至意識眼觸乃
至意觸眼觸因緣生受乃至意觸因緣生受
非作非不作須菩提我非作非不作乃至知
者見者非作非不作何以故是諸法畢竟不
可得故須菩提夢非作非不作何以故畢竟
不可得故幻焰夢化非作非不作何以故
畢竟不可得故須菩提內空非作非不作畢
竟不可得故乃至无法有法空非作非不作
畢竟不可得故須菩提四念處非作非不作
畢竟不可得故乃至十八不共法非作非不
作何以故是法皆畢竟不可得故須菩提諸
法如法相法性法住法位實際非作非不作
畢竟不可得故須菩提菩薩非作非不作畢
竟不可得故菩薩若及一切種智非作非不

*
作畢竟不可得故以是因緣故須菩提菩薩
若非作非起法是衆生亦非作非起法菩薩
為是衆生大庄嚴今時須菩提白佛言如我
觀佛所說義世尊色无縛无脫受想行識无
縛无脫今時留樓那弥多羅尼子語須菩提
色是无縛无脫受想行識是无縛无脫須菩
提言如是如是色是无縛无脫受想行識是
无縛无脫留樓那弥多羅尼子問須菩提何
等色无縛无脫何等受想行識无縛无脫須
菩提言如夢色无縛无脫如夢受想行識无
縛无脫如繪如影如幻如炎如化色亦想行
无識縛无脫留樓那弥多羅尼子過去色无
縛无脫過去受想行識无縛无脫未來色无
縛无脫未來受想行識无縛无脫現在色无
縛无脫現在受想行識无縛无脫何以故无
縛无脫是色无所有故无縛无脫受想行識
无所有故无縛无脫離故空滅故不生故无
縛无脫留樓那善色受想行識无縛无脫不
善色受想行識无縛无脫无記色无縛无脫
无記受想行識无縛无脫世間出世間有漏
无漏色无縛无脫受想行識亦无縛无脫何

无脫世間出世間有漏
无為色无縛无脫世間行識不无縛无脫何
以故无所有故離故空滅故不生故无縛无
脫留樓那一切法不无縛无脫无所有故離故
空滅故不生故留樓那檀波羅蜜无縛无脫
尸羅波羅蜜羼提波羅蜜毗梨耶波羅蜜
禪波羅蜜般若波羅蜜无縛无脫无所有故
離故空滅故不生故无縛无脫留樓那內空
亦无縛无脫乃至无法有法空亦无縛无脫
四念處无縛无脫乃至十八不共法无縛无
脫无所有故離故空滅故不生故无縛无脫
阿耨多羅三藐三菩提无縛无脫一切智一
切種智无縛无脫菩薩无縛无脫佛亦无縛
无脫无所有故離故空滅故不生故无縛无
脫留樓那諸法如法相法性法住法位實際
无為法无縛无脫无所有故離故空滅故不
生故无縛无脫留樓那是名菩薩摩訶薩无
縛无脫檀波羅蜜乃至般若波羅蜜四念處
乃至一切種智无縛无脫是菩薩摩訶薩住无
縛无脫檀波羅蜜中乃至住无縛无脫般若波
羅蜜住无縛无脫四念處乃至住无縛无脫一
切種智无縛无脫成就衆生无縛无脫淨佛
世界无縛无脫淨佛國土无縛无脫

羅蜜住无縛无脫四念處乃至住无縛无脫
一切種智无縛无脫成就衆生无縛无脫淨
佛世界无縛无脫淨佛國土无縛无脫淨佛
无縛无脫淨佛常供養无縛无脫常聽法
不離无縛无脫五眼終不離无縛无脫諸神通終
不離无縛无脫五眼終不離无縛无脫施眼
屋門終不離无縛无脫諸三昧門終不離
无縛无脫當生道種智无縛无脫當得一切
種智无縛无脫法輪轉无縛无脫衆生安立
三乘如是留樓那菩薩摩訶薩行无縛无脫六
波羅蜜當知一切法无縛无脫无所有故離
故空滅故不生故留樓那是名菩薩摩訶薩
无縛无脫大莊嚴釋曰須菩提言如我聞佛
教无大莊嚴為大莊嚴何以故自相空故問
曰須菩提何以如是說答曰佛說莊嚴大莊嚴
義甚深難量解會中衆生聞是事心或退
沒如是莊嚴最貴空亦以神通力故一時能
遍至十方恒河沙世界可遍衆生言此是聖
王事我等云何能知以是故須菩提說莊嚴大
莊嚴非深非難非但莊嚴大莊嚴自相空易行
易得色色中空相不可得乃至十八不共法
亦不者菩薩能如是知諸法空空滅相而不
捨本願精進是故名莊嚴大莊嚴非是聲聞佛

不今者菩薩能如是知者法空空無相如不
捨本願精進是故名為大菩薩非是聲聞佛
*
須菩提所說故言如是作法皆是虛誑故
言菩薩摩訶薩作法眾生畢竟空故不無作法
佛說作者不可得故一切諸非作相眾生不
可得故作者不可得作者不可得故菩提者
非作非起相復次色不無能作法空故為
至諸佛法亦如是須菩提等謂諸法中無有
定作相如幻雖無實事而有來去相以是故
佛說如幻如夢等無作相畢竟不可得故是
時聽者作是念十八空能破一切法則是有
明是則為實謂言有作是以佛言內空無所
作乃至無法有法空至十八不共法亦無所
作若謂令十八空有為虛誑無實故可無作
如法性實際是真實法應當有作何以故一
切有為法各各共因無為法亦與有為作因
故佛言如法性實際法住法位亦無作又謂
菩薩佛一切種智是實法能有所作以是佛
言是法亦畢竟空故亦無所作作制因緣生
故行者念言佛法甚難甚難常有諸法都無
作無所無脫者我等云何當從昔得脫是故
須菩提白佛言如我知佛所說義五眾無所
作無縛無脫者我等云何當從昔得脫是故
須菩提白佛言如我知佛所說義五眾無所
*
無解若畢竟空無有作者誰縛誰解凡夫法
虛誑不可得故非縛眾人法畢竟空不可得
故非解如夢等五眾及三世五眾善不善等
五眾一切法亦如是乃至實際等亦復如是
無所有故離故不生故無縛無解是名菩薩
摩訶薩不縛不解菩薩道住是道中諸煩惱
不牽隨凡夫中故言不縛不以諸無漏法故
煩惱故言不解教化眾生淨佛世界乃至五
神通五眼諸陀羅尼三昧門終不離佛及安
立眾生於三乘亦無縛無解所以者何諸法
無所有故離故常寂故不生故畢竟故空如
是等因緣是名菩薩摩訶薩義大乘相所
謂不縛不解
大智論釋十七品
尒時須菩提白佛言世尊何等是菩薩摩訶
薩摩訶衍云何當知菩薩摩訶薩義廣大乘
是乘義何處是乘至何處當住何處誰當乘
是乘出者佛告須菩提汝問何等是菩薩摩
訶薩摩訶衍須菩提汝問是義是事可

是菩提須菩提白佛言世尊菩薩摩訶薩
以菩薩摩訶衍須菩提六波羅蜜是菩薩摩訶
薩摩訶衍何等六檀波羅蜜尸羅波羅蜜羼
提波羅蜜毗梨耶波羅蜜禪波羅蜜般若波羅
蜜云何名檀波羅蜜須菩提菩薩摩訶薩以應
菩薩法若心內外所有布施於一切衆生四向四
維乃至三藐三菩提用无所得故須菩提是
名菩薩摩訶薩檀波羅蜜云何名尸羅波羅蜜
須菩提菩薩摩訶薩以應菩薩法若心自行十善道
亦教他行十善道用无所得故是名菩薩摩訶
薩不著尸羅波羅蜜云何名羼提波羅蜜須菩
提菩薩摩訶薩以應菩薩法若心自具足忍辱
亦教他行忍辱用无所得故是名菩薩摩訶薩
羼提波羅蜜云何名毗梨耶波羅蜜須菩提
菩薩摩訶薩以應菩薩法若心行五波羅蜜惠
倫不息亦安立一切衆生於五波羅蜜用无
所得故是名菩薩摩訶薩毗梨耶波羅蜜云
何禪波羅蜜須菩提菩薩摩訶薩以應菩薩法
若心自以方便入諸禪不隨禪生亦教他令入
諸禪用无所得故是名菩薩摩訶薩禪波羅
蜜云何名般若波羅蜜須菩提菩薩摩訶薩
以應菩薩法若心不著一切法亦觀一切法性用

蜜云何名般若波羅蜜須菩提菩薩摩訶薩
以應菩薩法若心不著一切法亦觀一切法性用
无所得故亦教他不著一切法觀一切法性
用无所得故是名菩薩摩訶薩般若波羅蜜
須菩提是為菩薩摩訶薩摩訶衍須菩
提菩薩摩訶薩摩訶衍所謂內空外空內外
空空空大空第一義空有為空无為空畢竟
空无始空散空性空自相空諸法空不可得
空无法空有法空无法有法空須菩提白佛
言何等為內空佛言內法名眼可見色眼
眼空非常非滅故何以故性自空可見空
鼻空鼻舌空身身空意意空非常非滅故
何以故性自空是名內空何等為外空外法名
名色聲香味觸法色色空非常非滅故何以
故性自空聲聲空香香空味味空觸觸空法
法空非常非滅故何以故性自空是名外空
何等為內外空內外法名內六入外六入內法
內法空非常非滅故何以故性自空外法外
法空非常非滅故何以故性自空是名內
外空何等為空空一切法空是空亦空非常
非滅故何以故性自空是名空空何等為大
空東方東方空非常非滅故何以故性自空

非滅故何以故性自今是名空空何等為大
空東方東方空非常非滅故何以故性自今
南西北方四維上下南西北方四維上下空
非常非滅故何以故性自今是名大空何等
為第一義空第一義空若涅槃涅槃涅槃空
非常非滅故何以故性自今是名第一義空
何等為有為空有為法若微累色累無色累
微累欲累空色累色累空無色累無色累空
非常非滅故何以故性自今是名有為空何等
為無為空無為法若無主相無住相無滅
相無為法無為法空非常非滅故何以故性
自今是名無為空何等為畢竟空畢竟名諸
法至竟不可得非常非滅故何以故性自今
是為畢竟空何等為無始空若法相乘處不
可得非常非滅故何以故性自今是為無始空何
等為散空散名諸法無滅非常非滅故何以
故性自今是為散空何等為性空一切法性若
有為法性若無為法性是性非聲聞辟支佛所
作亦非佛所作亦非餘人所作是性性空非常
非滅故何以故性自今是名性空何等為自
相空自相名色受想相受受相想乘相行作相

作空自相名色受想相受受相想乘相行作相
亦滅相如是等有為法各各自相空何等為
常非滅故何以故性自今是名自相空何等為
諸法空諸法名色受想行識眼耳鼻舌
色聲香味觸法眼界色界微細界乃至意界
法界意識界是諸法諸法空非常非滅故何以
故性自今是為諸法空何等為不可得空求
諸法不可得是不可得空非常非滅故何以
故性自今是名不可得空何等為無法空若
法無是不空非常非滅故何以故性自今是
名無法空何等為有法空有法名諸法和合
中自性有相是有法空非常非滅何以故
性自今是名有法空何等為無法有法空諸
法中無法諸法和合中有自性相是無法有
法空非常非滅故何以故性自今是名無法
有法空須次須菩提法法相空無法無法相
空自法自法相空他法他法相法相空何等名法
法相空法名五衆五衆空是名法法相空何
等無法無法相空無法名無為法是名無
無法空何等名自法自法空諸法自法空是
空非彼作非見作是名自法自法自法空何等名
能去他法空名他法名佛未出法住之相法
住法生如實際自

空非知行非見行又名自法自法空和等名
他法他法空名佛出名佛未出法住法利法
住法性如實際如此諸法空是名他法他法
空是名菩薩摩訶薩摩訶衍問曰是經名為
般若波羅蜜又佛命須菩提為菩薩說般若
波羅蜜須菩提應問般若波羅蜜佛亦應答
般若波羅蜜今須菩提何以乃問摩訶衍佛
亦答摩訶衍答曰般若波羅蜜摩訶衍一義
但名字異為說般若波羅蜜說摩訶衍无盡
摩訶衍名佛道行是法得至佛所謂六波羅
蜜六波羅蜜中第一大者般若波羅蜜如護
品佛種種說大因緣者說般若波羅蜜則攝
六波羅蜜者說六波羅蜜則具說菩薩道所
謂從初發意乃至得佛辟支佛聲聞雖不說從者當知必有摩訶衍亦如是菩薩
初發意所行為求佛道故所備集善法隨可
度眾生所說種種法所謂令起無邊一切眾
生疑網等乎經法華經雲經大雲經法雲經
勝鬘經六波羅蜜經摩訶般若波羅蜜經
如是等无量无邊阿僧祇經或佛說或化佛
說或大菩薩說或聲聞說或諸得道天說是
事和合皆名摩訶衍此諸經中般若波羅蜜
偈大故說摩訶衍即知已說般若波羅蜜者

說或大菩薩說或聲聞說或諸得道天說是
事和合皆名摩訶衍此諸經中般若波羅蜜
偈大故說摩訶衍即知已說般若波羅蜜諸
餘勝道法无般若波羅蜜和合則不能生佛
以是故一切勝道法皆是般若波羅蜜如護
品佛語須菩提汝說摩訶衍不異般若波羅
蜜問曰若今者初何以不先說摩訶衍答曰
我上說般若波羅蜜竟大故應先說又佛意
欲說摩訶般若波羅蜜故大光明十方諸菩
薩各自問佛今何以有是光明諸佛各答曰
法婆世界有佛名釋迦牟尼欲說般若波羅
蜜彼諸菩薩及諸天人和合而來舍利弗問
佛世尊云何菩薩摩訶薩欲知一切法習行
般若波羅蜜又佛初品中種種讚般若波羅
蜜功德若欲得是者當學般若波羅蜜有如
是等因緣故應初說般若波羅蜜佛命須菩
提汝為諸菩薩說般若波羅蜜須菩提謙言
菩薩空但有名後言能如是解了知菩薩相
即是行般若波羅蜜既知是已問菩薩勾義
次有摩訶薩義摩訶薩義中有大疑難摩
訶衍如勇夫雖有種種器杖疑難不來快馬
則无能為是大乘大空法若摩訶衍諸佛秘法

訶衍如勇夫雖有種種器杖及鎧不乘快馬則无能為是大乘天空語名摩訶衍諸佛菩薩

※愛故又明般若波羅蜜義亦異故佛不同以是故須菩提更作異名問摩訶衍問曰如摩訶衍序中說從初發心乃至佛道為佛道故集一切善法皆名摩訶衍今何以但說六波羅蜜為摩訶衍答曰如先說般若波羅蜜則說六波羅蜜說六波羅蜜則攝一切善法以是故不應作是問諸善法多何以但說六波羅蜜須菩提摩訶衍初發心作願乃至後方便等六波羅蜜是諸法雖不名為波羅蜜然後皆在六波羅蜜中如初發心作願大悲等心力大故名毗梨耶波羅蜜捨小利求大乘名般若波羅蜜方便即是禪摩禪摩訶等故實名方便教化衆生淨佛世界等皆在六波羅蜜中隨義相攝問曰若尒者後何以更說十八空百八三昧等名摩訶衍答曰六波羅蜜是摩訶衍體但後屬分別其義如十八空四二字等是般若波羅蜜義百八三昧等是禪波羅蜜義以是故初說六波羅蜜問曰何以

波羅蜜義以是故初說六波羅蜜問曰何以

※發心說六波羅蜜不多不少答曰佛為法

衆生可度或聞略說一二三四或時應廣如聞劫經八萬四千波羅蜜須次六度衆生皆受身心善惱如地獄衆生有罪善者畜生中相殘害善餓鬼中飢餓善人中求欲善天上饒財愛敬聞者阿鞞跋致菩薩生大悲心欲滅六道衆生苦故生六波羅蜜以是故說六波羅蜜不多不少問曰檀波羅蜜有種種相此中佛何以但說互相所謂開菩薩若有相應心捨內外物是檀共一切衆生迴向阿耨多羅三藐三菩提用元所以故何以不說大慈悲心欲養諸佛及神通布施等合曰是五種相中攝一切布施相應菩薩善心布施者此錄餘道依佛道捨內外者則捨一切諸煩惱共衆生者則是大悲心迴向者以此布施但求佛道不求餘報用元所得故者得諸法實相報者波羅蜜義分散檀波羅蜜非但非側亦元窮盡問曰若尒者則不見五種相但說菩薩為相應心則是答曰事可尒但以攝生不知云何應菩薩善者心布施義故

相但說菩薩摩訶薩者相應心則之答曰此事可令
但以根生不知云何應菩薩摩訶薩者心布施義故
是故以四事分別其義應菩薩摩訶薩者心者以菩
薩心求佛菩薩摩訶薩者作緣作令緣心持是布施
欲得菩薩摩訶薩者果不求今世回緣名聞恩分等
亦不求後世轉輪聖王天王富貴處為度衆
生故不求涅槃但欲具一切相等諸佛法為
盡一切根支者故是名應菩薩摩訶薩者心內外物
者內名頭腦骨髓血肉等難捨故在初說外
物者國土妻子七寶飲食等共一切衆生者
是布施福德果報與一切衆生共用譬如大
家神祠興人共食菩薩福德果報一切衆生
皆來依附譬如好菓樹衆鳥歸集回向者是
福德迴不求餘報但求阿耨多羅三藐三菩
提問曰先言應菩薩摩訶薩者心後言回向有何等
異答曰應菩薩摩訶薩者心為起諸福德回緣回向
者不求餘報但求佛道復次菩薩摩訶薩者相應心
為應阿耨多羅三藐三菩提故施如先說說
菩薩摩訶薩為主一切功德皆為菩薩摩訶薩佛相
望有二種一者无上心相名阿耨多羅三藐
三菩提二者一切種相名菩薩摩訶薩者用无所得
者以般若波羅蜜心布施順諸法實相而不

三菩提二者一切種相名菩薩摩訶薩者用无所得
者以般若波羅蜜心布施順諸法實相而不
盡說如是等說檀波羅蜜義問曰尸羅波羅
蜜則總一切戒法譬如大海總攝衆流所謂
不飲酒不過中食不伎知衆生等是事十善
中不攝何以但說十善答曰佛於相說六波
羅蜜十善為總相戒別相有无量戒不飲酒
不過中食入不貪中伎不知衆生等入不瞋
中餘道隨義相從戒名身業口業七善道所
攝十善道屬初後如禁心欲殺是時作方便
惡口鞭打繫縛斷割乃至毒死皆屬於初
殺後割皮食噉割截意皆名後事命是本
體此三事和合於名然不善道以是故知說十
善道則攝一切戒復次是菩薩生慈悲心義
阿耨多羅三藐三菩提布施利益衆生隨其
所須皆給與之持戒不惱衆生不加諸苦常
施无畏十善業道為根本餘者是不惱衆生
遠回緣戒律為令世取涅槃故經欲嫉不惱
衆生心繫縛故為大罪以是故戒律嫉為
初白衣不整戒在前為求福德故皆菩薩不求
今世涅槃於无量世中住返生死備諸功德

[illegible]

十善為[illegible]戒[illegible]為[illegible]戒[illegible]佛[illegible]戒[illegible]佛[illegible]戒[illegible]佛時或有戒[illegible]十善有佛[illegible]佛常有[illegible]戒[illegible]中戒[illegible]細微[illegible]清淨[illegible]十善戒[illegible]懺悔三惡道罪不除如此[illegible]生[illegible]得[illegible]悔罪報猶不除如是等種種因緣故但說十善業道[illegible]行[illegible]教他人名為[illegible]罪波羅蜜十善道七事是戒三為守護故通名為[illegible]波羅蜜餘波羅蜜[illegible]如是隨義分別如初品中六波羅蜜論說廣說是戒名般若波羅蜜

假名波羅蜜名捨離相以是故一切法中皆用无所得故問曰若用有所得集諸善法猶尚為難何況用无所得答曰若得是无所得相是時能妨善行戒生邪疑若不得是无所得相是時无所妨不生邪疑佛不不[illegible]諸善道[illegible]以敬[illegible]佛世間[illegible]心不[illegible]行諸善[illegible]以敬[illegible]佛世間[illegible]歸於[illegible]若著心[illegible]善[illegible]則[illegible]佛是[illegible]是[illegible]如人[illegible]中[illegible]火[illegible]中生火則无物能滅物皆行[illegible]心[illegible]相[illegible]菩薩[illegible]

[illegible]是道[illegible]如大[illegible]草中[illegible]水則[illegible]若水中生火則无物能滅物皆行[illegible]心[illegible]相[illegible]菩薩[illegible]稍稍[illegible]如草生火[illegible]可得滅若[illegible]相[illegible]菩薩以大悲心行[illegible]行[illegible]可得滅如水中火无能滅者以是波羅蜜用无所得心行[illegible]行心[illegible]不將不主[illegible]是名略說六波羅蜜義廣說如初品中一一波羅蜜皆具足十八空者六波羅蜜中說[illegible]若波羅蜜義不著諸法[illegible]以者何以十八空故十八空論說如初品中佛告舍利弗菩薩摩訶薩[illegible]往十八空當學般若波羅蜜[illegible]義意此中應說問曰十八空內空等法皆言非常非滅故此義云何答曰若人不[illegible]此空必[illegible]二邊若常若滅所以者何若諸法實有則无滅義[illegible]常中如人出一舍入一舍[illegible]不見不名為无諸法[illegible]來世入現在世現在世入過去世如是則不滅行者以有為[illegible]用空[illegible]有心[illegible]貪空著於空者則[illegible]滅以是故行是空以破有[illegible]不著空[illegible]是二邊以中道行是十八空以大悲心為度眾生是故十八空[illegible]皆言非常非滅是名摩訶衍者異此者則是[illegible]論經人於佛法中空无所得如人於[illegible]水[illegible]

法中空无所得如人於珠寶衆中求水精珠
眼見雖好實无所直問曰若十八空已摭諸
空何以故說四空答曰十八空中現空盡攝
諸佛有二種說法或初略後廣或初廣後
略初略後廣為解義故初廣後略為易持
故或為後會衆生略說其要或以偈頌令佛
前廣說十八空後略說四空相法法相空者一切
法中法相不可得如色中色相不可得復次
法中不生法故名不為法空无法无法空者
无為法名无法何以故相不可得故問曰佛
以三相說无為法云何言无相答曰不壞破
生故言无生破住故言无住破滅故言无滅
皆從生住滅邊有此名更无別无生无滅法
是名无法无法空是義如如无為空中說自法
自法空者自法名諸法自性自性有二種一
者如世間法地陸性等二者聖人如如法性

是名无法无法空是義如如无為空中說自法
自法空者自法名諸法自性自性有二種一
者如世間法地陸性等二者聖人如如法性
實際與法空所以者何不由緣見知故有二
性空如先說問曰如法性實際无為法中已
攝何以須更說答曰觀時分別說五衆實相
法性如實際又非空緣慧觀故名空性自余
問曰如色是自法識為他法此中何以說如
法性實際有佛无佛常住過是名為他法空
答曰有人未善趣見結故處處生著是人聞
是如法性實際謂過是已更有餘法以是故
說過如法性實際不空

大智論卷第卅六　釋第十五品 訖第十七品上

大自在天子與其眷屬三萬天子俱婆羯羅
眾主難陀龍王難陀龍王跋難
陀龍王娑伽羅龍王和修吉龍王德叉迦龍
王阿那婆達多龍王摩那斯龍王優鉢羅龍
王等各與若干百千眷屬俱有四緊那羅王
法緊那羅王妙法緊那羅王大法緊那羅王持
法緊那羅王各與若干百千眷屬俱有四乾
闥婆王樂乾闥婆王樂音乾闥婆王美乾闥
婆王美音乾闥婆王各與若干百千眷屬
俱有四阿修羅王婆稚阿修羅王佉羅騫大
阿脩羅王毗摩質多羅阿脩羅王羅睺阿脩
羅王各與若干百千眷屬俱有四迦樓羅王
大威德迦樓羅王大身迦樓羅王大滿迦樓
羅王如意迦樓羅王各與若干百千眷屬俱
共提希子阿闍世王與若干百千眷屬俱各
礼佛足退坐一面尒時世尊四衆圍繞供養
恭敬尊重讚歎為諸菩薩說大乘經名無量
義教菩薩法佛所護念佛說此經已結跏趺
坐入於無量義處三昧身心不動是時天雨

S-T262 9/2A17

斯五一二七號　妙法蓮華經卷第一

坐入於無量義處三昧身心不動是時天雨
曼陀羅華摩訶曼陀羅華曼殊沙華摩訶曼
殊沙華而散佛上及諸大衆普佛世界六種
震動尒時會中比丘比丘尼優婆塞優婆夷
天龍鬼神人非人等及諸小王轉輪聖王是諸大
衆得未曾有歡喜合掌一心觀佛尒時佛放
眉間白毫相光照東方萬八千世界靡不周
遍下至阿鼻地獄上至阿迦尼吒天於此世
界盡見彼土六趣衆生又見彼土現在諸佛
及聞諸佛所說經法并見彼諸比丘比丘尼
優婆塞優婆夷諸脩行得道者復見諸菩薩
摩訶薩種種因緣種種信解種種相貌行菩
薩道復見諸佛般涅槃者復見諸佛般涅槃
後以佛舍利起七寶塔尒時彌勒菩薩作是
念今者世尊現神變相以何因緣而有此瑞
今佛世尊入于三昧是不可思議現希有事
當以問誰能答者復作此念是文殊師利
法王之子已曾親近供養過去無量諸佛必
應見此希有之相我今當問尒時比丘比丘
尼優婆塞優婆夷及諸天龍鬼神等或下此

*

應見與會者之相我今當問今時比丘比丘
尼優婆塞優婆夷及諸天龍鬼神等咸作此
念是佛光明神通之相今當問誰今時彌勒
菩薩欲問此義又觀四衆比丘比丘尼優婆
塞優婆夷諸天龍鬼神等衆會之心而問
文殊師利言何因緣而有此瑞神通之相
放大光明照于東方萬八千土悉見彼佛國
界莊嚴於是彌勒菩薩欲重宣此義以偈問
曰

文殊師利 導師何故 眉間毫相 大光普照
雨雨雰陀羅 曼殊沙華 栴檀香風 悅可衆心
以是因緣 地皆嚴淨 而此世界 六種震動
時四部衆 咸皆歡喜 身意柔軟 得未曾有
眉間光明 照于東方 萬八千土 皆如金色
從阿鼻獄 上至有頂 諸世界中 六道衆生
生死所趣 善惡業緣 受報好醜 於此悉見
又覩諸佛 聖主師子 演說經典 微妙第一
其音清淨 出柔軟音 教諸菩薩 無數億萬
梵音深妙 令人樂聞 各於世界 講說佛法
種種因緣 以無量喻 照明佛法 開悟衆生
若人遭苦 厭老病死 爲說涅槃 盡諸苦際

*

若人有福 曾供養佛 志求勝法 爲說緣覺
若有佛子 修種種行 求無上慧 爲說淨道
文殊師利 我住於此 見聞若斯 及千億事
如是衆多 今當略說 我見彼土 恒沙菩薩
種種因緣 而求佛道 或有行施 金銀珊瑚
真珠摩尼 車渠馬瑙 金剛諸珍 奴婢車乘
寶飾輦輿 歡喜布施 迴向佛道 願得是乘
三界第一 諸佛所歎 或有菩薩 駟馬寶車
欄楯華蓋 軒飾布施 復見菩薩 身肉手足
及妻子施 求無上道 又見菩薩 頭目身體
欣樂施與 求佛智慧 文殊師利 我見諸王
往詣佛所 問無上道 便捨樂王 宮殿臣妾
剃除鬚髮 而被法服 或見菩薩 而作比丘
獨處閑靜 樂誦經典 又見菩薩 勇猛精進
入於深山 思惟佛道 又見離欲 常處空閑
深修禪定 得五神通 又見菩薩 安禪合掌
以千萬偈 讚諸法王 復見菩薩 智深志固
能問諸佛 聞悉受持 又見佛子 定慧具足
以無量喻 爲衆講法 欣樂說法 化諸菩薩

以無量諸果講法 欲樂聽法 化諸菩薩
聚處安樂 聞佛法故 又見菩薩 辯才無礙
天龍恭敬 不以為喜 又見菩薩 處林教光
濟地獄者 令入佛道 又見佛子 未嘗睡眠
經行林中 勤求佛道 又見具戒 威儀無缺
淨如寶珠 以求佛道 又見佛子 住忍辱力
增上慢人 惡罵毒打 皆悉能忍 以求佛道
又見菩薩 辭諸親屬 及疾眷屬 親近智者
一心除亂 攝念山林 億千萬歲 以求佛道
或見菩薩 飲食 百種湯藥 施佛及僧
名衣上服 價直千萬 或無價衣 施佛及僧
千萬億種 栴檀寶舍 衆妙卧具 施佛及僧
清淨園林 華菓成就 流泉浴池 施佛及僧
如是等施 種種微妙 歡喜無厭 求無上道
或有菩薩 說辯滅法 種種教詔 無數衆生
或見菩薩 觀諸法性 無有二相 猶如虛空
又見佛子 心無所著 以此妙慧 求無上道
文殊師利 又有菩薩 佛滅度後 供養舍利
又見佛子 遍諸塔廟 無數恒沙 嚴飾國界
寶塔高妙 五千由旬 縱廣正等 二千由旬
一一塔廟 各千幢幡 珠交露幔 寶鈴和鳴

寶塔高妙 五千由旬 縱廣正等 二千由旬
一一塔廟 各千幢幡 珠交露幔 寶鈴和鳴
諸天龍神 人及非人 香華伎樂 常以供養
文殊師利 諸佛子等 為供舍利 嚴飾塔廟
國界嚴飾 殊特妙好 如天樹王 具華開敷
佛放一光 我及衆會 見此國界 種種殊妙
諸佛神力 智慧希有 放一淨光 照無量國
我等見此 得未曾有 佛子文殊 願之衆疑
四衆欣仰 瞻仁及我 世尊何故 放斯光明
佛子時答 文殊令喜 何所饒益 演斯光明
佛坐道場 所得妙法 為欲說此 為當授記
示諸佛土 衆寶嚴淨 及見諸佛 此非小緣
文殊當知 四衆龍神 瞻察仁者 為說何等
尒時文殊師利語彌勒菩薩摩訶薩及諸大
士善男子等如我惟忖今佛世尊欲說大法
而大法雨吹大法螺擊大法鼓演大法義諸
善男子我於過去諸佛曾見此瑞放斯光已
即說大法 是故當知今佛現光亦復如是欲
令衆生咸得聞知一切世間難信之法故現
斯瑞諸善男子如過去無量無邊不可思議
阿僧祇劫尒時有佛号日月燈明如來應供

阿僧祇劫尒時有佛号日月燈明如來應供
正遍知明行足善逝世間解無上士調御丈
夫天人師佛世尊演說正法初善中善後善
其義深遠其語巧妙純一無雜具足清白梵
行之相為求聲聞者說應四諦法度生老病
死究竟涅槃為求辟支佛者說應十二因緣
法為諸菩薩說應六波羅蜜令得阿耨多羅
三藐三菩提成一切種智次復有佛亦名日
月燈明次復有佛亦名日月燈明如是二萬
佛皆同一字号日月燈明又同一姓姓頗羅
墮彌勒當知初佛後佛皆同一字名日月燈
明十号具足所可說法初中後善其最後佛
未出家時有八子一名有意二名善意三名
無量意四名寶意五名增意六名除疑意七
名響意八名法意是八王子威德自在各領
四天下是諸王子聞父出家得阿耨多羅三
藐三菩提悉捨王位亦隨出家發大乘意常
修梵行皆為法師已於千萬佛所植諸善本
是時日月燈明佛說大乘經名無量義教菩
薩法佛所護念說是經已即於大衆中結跏
趺坐入於無量義處三昧身心不動是時天

雨曼陀羅華摩訶曼陀羅華曼殊沙華摩訶
曼殊沙華而散佛上及諸大衆普佛世界六
種震動尒時會中比丘比丘尼優婆塞優婆
夷天龍夜叉乾闥婆阿修羅迦樓羅緊那
羅摩睺羅伽人非人等及諸小王轉輪聖王等
是諸大衆得未曾有歡喜合掌一心觀佛尒時
如來放眉間白毫相光照東方萬八千佛土
靡不周遍如今所見是諸佛土彌勒當知尒
時會中有二十億菩薩樂欲聽法是諸菩薩
見此光明普照佛土得未曾有欲知此光所
為因緣時有菩薩名曰妙光有八百弟子是
時日月燈明佛從三昧起因妙光菩薩說大
乘經名妙法蓮華教菩薩法佛所護念六十
小劫不起于座時會聽者亦坐一處六十小
劫身心不動聽佛所說謂如食頃是時衆中
無有一人若身若心而生懈惓日月燈明佛
於六十小劫說是經已即於梵龍沙門婆羅
門及天人阿修羅衆中而宣此言如來於今
日中夜當入無餘涅槃時有菩薩名曰德藏
日月燈明佛即授其記告諸比丘是德藏菩

日中夜當入無餘涅槃時有菩薩名曰德藏
日月燈明佛即授其記告諸比丘是德藏菩
薩次當作佛号曰淨身多陀阿伽度阿羅訶
三藐三佛陀佛授記已便於中夜入無餘涅
槃佛滅度後妙光菩薩持妙法蓮華經滿八
十小劫為人演說日月燈明佛八子皆師妙
光妙光教化令其堅固阿耨多羅三藐三菩
提是諸王子供養無量百千萬億佛已皆成
佛道其最後成佛者名曰然燈八百弟子中
有一人号曰求名貪著利養雖復讀誦衆經
而不通利多所忘失故号求名是人亦以種
諸善根因緣故得值無量百千萬億諸佛供
養恭敬尊重讚歎然燈佛滅後為諸懈怠
菩薩說是人乎我身是也求名菩薩汝身是也今
見此瑞與本無異是故惟忖今日如來當說
大乘經名妙法蓮華教菩薩法佛所護念今
時文殊師利於大衆中欲重宣此義而說偈
言

我念過去世　無量無數劫　有佛人中尊　号日月燈明
世尊演說法　度無量衆生　無數億菩薩　令入佛智慧
佛未出家時　所生八王子　見大聖出家　亦隨諸梵行

佛未出家時　所生八王子　見大聖出家　亦隨諸梵行
時佛說大乘　經名無量義　於諸大衆中　而為廣分別
佛說此經已　即於法座上　跏趺坐三昧　名無量義處
天雨曼陀羅　天鼓自然鳴　諸天龍鬼神　供養人中尊
一切諸佛土　即時大震動　佛放眉間光　現諸希有事
此光照東方　萬八千佛土　示一切衆生　生死業報處
有見諸佛土　以衆寶莊嚴　瑠璃頗梨色　斯由佛光照
又見諸天人　龍神及夜叉　乾闥緊那羅　各供養其佛
又見諸如來　自然成佛道　身色如金山　端嚴甚微妙
如淨瑠璃中　內見真金像　世尊在大衆　敷演深法義
一一諸佛土　聲聞衆無數　因佛光所照　悉見彼大衆
或有諸比丘　在於山林中　精進持淨戒　猶如護明珠
又見諸菩薩　行施忍辱等　其數如恒沙　斯由佛光照
又見諸菩薩　深入諸禪定　身心靜不動　以求無上道
又見諸菩薩　知法皆滅相　各於其國土　說法求佛道
爾時四部衆　見日月燈佛　現大神通力　其心甚歡喜
各各自相問　是事何因緣　天人所奉尊　適從三昧起
讚妙光菩薩　汝為世間眼　一切所歸信　能奉持法藏
如我所說法　唯汝能證知　世尊既讚歎　令妙光歡喜
於是法華經　滿六十小劫　不起於此座　所說上妙法
是妙光法師　悉皆能受持　佛說是法華　令衆歡喜已

是妙光法師 能受持佛說是法華 令衆歡喜已
即於是日 昔於天人衆 諸法實相義 已為汝等說
我今於中夜 當入於涅槃 汝一心精進 當離於放逸
諸佛甚難值 億劫時一遇 世尊諸子等 聞佛入涅槃
各各懷悲惱 佛滅一何速 聖主法之王 安慰無量衆
我若滅度時 汝等勿憂怖 是德藏菩薩 於無漏實相
心已得通達 其次當作佛 号曰為淨身 亦度無量衆
佛此花滅度 如新盡火滅 分布諸舍利 而起無量塔
比丘比丘尼 其數如恒沙 倍復加精進 求無上道
是妙光法師 奉持佛法藏 八十小劫中 廣宣法華經
是諸八王子 妙光所開化 堅固無上道 當見無數佛
供養諸佛已 隨順行大道 相繼得成佛 轉次而授記
最後天中天 号曰然燈佛 諸仙之導師 度脫無量衆
是妙光法師 時有一弟子 心常懷懈怠 貪著於利
求名利無厭 多遊族姓家 棄捨所習誦 廢忘不通利
以是因緣故 号之為求名 亦行衆善業 得見無數佛
供養於諸佛 隨順行大道 具六波羅蜜 今見釋師子
其後復作佛 号名曰弥勒 廣度諸衆生 其數無有量
彼佛滅度後 懈怠者妙是 妙光法師者 今則我身是
利鈍根明佛 本末因如此 以是知今佛 欲說法華經
分別如本末 是佛方便 令作放光明 助發實相義

我見燃燈佛 本末因如此 以是知今佛 欲說法華經
令柯光本末 是諸佛方便 令佛放光明 助發實相義
諸人今當知 合掌一心待 佛當雨法雨 充足求道者
諸求三乘人 若有疑悔者 佛當為除斷 令盡無有餘
妙法蓮華經方便品第二
尒時世尊從三昧安詳而起告舍利弗諸佛
智慧甚深無量其智慧門難解難入一切聲
聞辟支佛所不能知所以者何佛曾親近百
千萬億無數諸佛盡行諸佛無量道法勇猛
精進名稱普聞成就甚深未曾有法隨宜所
說意趣難解舍利弗吾從成佛已來種種因
緣種種譬喻廣演言教無數方便引導衆生
令離諸著所以者何如來方便知見波羅蜜
皆已具足舍利弗如來知見廣大深遠無量
無礙力無所畏禪定解脫三昧深入無際成
就一切未曾有法舍利弗如來能種種分別
巧說諸法言辭柔軟悅可衆心舍利弗取要
言之無量無邊未曾有法佛悉成就止舍利
弗不須復說所以者何佛所成就第一希有
難解之法唯佛與佛乃能究盡諸法實相所
謂諸法如是相如是性如是體如是力如是

W-T262 9/6115

▼斯五一二八號　藥師經

S-T450 14/405A10

第七大願願我來世得菩提時若諸有情
※病逼切无救无歸无醫无藥无親无家貧窮
多苦我之名号一經其耳衆病悉除身心安
樂家屬資具悉皆豐足之乃至證得无上菩提
第八大願願我來世得菩提時若有女人為
女百惡之所逼惱厭離女身願捨女身聞我
名已一切皆得轉女成男具丈夫相乃至證
得无上菩提
第九大願願我來世得菩提時令諸有情拔
魔羅網解脫一切外道纏縛若墮種種惡見
稠林皆當引攝置於正見漸令脩習淸淨菩薩
行速證无上正等菩提
第十大願願我來世得菩提時若諸有情王
法所繩縛鞭撻鞭撻繫閉牢獄或當刑戮及餘
无量災難凌辱悲愁煎迫身心受苦若聞我
名以我福德威神力故皆得解脫一切憂苦
第十一大願願我來世得菩提時若諸有情
飢渴所惱為求食故造諸惡業得聞我名專
念受持我當先以上妙飲食飽之其身後以
法味畢竟安樂而建立之

第十二大願願我來世得菩提時若諸有情

W→T450 14/405C7

第十二大願願我來世得菩提時若諸有情
※貧无衣服蚊虻寒熱晝夜逼惱若聞我名專
念受持如其所好即得種種上妙衣服亦得
一切寶莊嚴具華鬘塗香鼓樂衆伎隨心所
願皆令滿足
舅殊室利是為彼世尊藥師瑠璃光如來應
正等覺行菩薩道時所發十二廣妙上願
復次舅殊室利彼世尊藥師瑠璃光如來行
菩薩道時所發大願及彼佛土功德莊嚴我
若一切若一切餘說不俄盡然彼佛土一向
淸淨无有女人亦无惡趣及苦音聲瑠璃為
地金繩界道城闕宮閣軒窓羅網皆是寶成
亦如西方無樂世界功德莊嚴等无異別於
是二菩薩摩訶薩一名日光遍照二名月光遍照是彼无量无邊菩薩

不能
變化
即常住
復次此身
我於今日當使
大舟航棄捨輪迴令得
捨此身則捨無量癰疽惡
身唯有大小便利不堅如泡
骨共相連持甚可厭患
以求無上究竟涅槃永離
死休息斷諸塵累以定
莊嚴成一切智諸佛所讚
無量法樂是
以大悲念增益
情
前去 且於後尔時王子廣詞薩埵還至林
中至其虎所 肌骨表服置於竹 作是誓言
我為法界諸衆生 志求無上菩提處
去 不傾動 當捨凡夫所愛身
菩提 長熱惱 諸有智者之所樂
三界苦海諸衆生 我今拔濟令安樂
是時王子作是言已於餓虎前委身而卧

S→T665 16/451c9~23

十第卷經王勝最明光金　號九二一五斯

菩提 長熱惱 諸有智者之所樂
三界苦海諸衆生 我今拔濟令安樂
是時王子作是言已於餓虎前委身而卧
*爾此菩薩慈態威勢虎無能為菩薩見已
即上高山投身于地復作是念 今羸瘠
不能食我即起來刀竟不能得即以乾竹刺
頸出血漸近虎邊是時大地六種震動如風
激水涌沒不安日無精明如羅睺障諸方闇
蔽無復光輝天雨名花及妙香末繽紛龍墜
遍滿林中尔時虛空有諸天衆見是事已生隨
喜心歎未曾有咸共讚言善哉大士即說頌曰
大士救護運悲心 等視血生如一子
勇猛歡喜情無吝 捨身濟苦福難思
定至真常勝妙處 永離生死諸纏縛
不久當獲菩提果 寂靜安樂無生
是時餓虎既見菩薩頸下血流即便舐血
噉肉皆盡唯留餘骨尔時第一王子見地動
已告其第二
大地山河皆震動 諸方闇日無光
天花亂墜遍空中 定是我弟捨身相
第二王子聞兄語已說伽他曰
我聞薩埵作悲言 見彼餓虎身羸瘦
見諸不重思食子 我今受第捨其身

2

我聞薩埵作悲言　見彼餓虎身羸瘦
飢苦所纏恐食子　我今捨身與其身
時二王子生大愁苦啼泣悲歎即共相隨還
至虎所見弟衣服在竹枝上骸骨及髮在
處處橫流血成泥露汙其地見已悶絕不能
自持投身骨上久乃得蘇即起舉手喚號
大哭俱時歎曰
我弟顏端嚴　父母偏愛念　云何俱共出　捨身而不歸
父母若問時　我等如何答　寧可同損命　豈復自存身
時二王子悲泣懊惱漸捨而去時小王子所將
侍從手相謂曰王子何在宜共推求
尒時國大夫人寢高樓上便於夢中見不祥相
被割兩乳牙齒墮落得三鴿鷂一鷲鷹來二
被驚怖地動之時夫人覺已驚心大愁惱作如是
言
何故今時大地動　江河林樹皆搖震
日無精光如覆蔽　目瞤乳動異常時
如箭射心憂苦逼　遍身戰掉不安隱
我之所夢不祥徵　必有非常災變事
夫人兩乳忽然流出念此必有變怪之事時
有侍女聞外人言求覓王子今猶未得心大驚
怖即入宮中白夫人曰大家知不外聞諸人散

怖即入宮中白夫人曰大家知不外聞諸人散
覓王子遍求不得時彼夫人聞是語已生大
憂惱悲淚盈目至大王所白言大王我聞外
人作如是語失我寵小所愛之子王聞語已驚
惶失所悲哽而言苦哉今日失我愛子即便
投淚慰喻夫人吾言賢首汝勿憂慼吾今共
出求覓愛子王与大臣及諸人衆即共出城
各各分散隨處求覓未久之頃有一大臣前
白王曰聞王子在願勿憂愁其寵小者今猶
未見王聞是語悲歎而言苦哉苦哉失我
愛子
初有子時歡喜少　後失子時憂苦多
若使我兒重壽命　縱我身亡不為苦
夫人聞已憂惱纏懷如被箭中而嗟歎曰
我之三子并侍從　俱往林中共遊賞
寵小愛子獨不還　定有乖離災厄事
次第二臣來至王所白王問臣曰愛子何在第
二大臣懊惱啼泣唯舌乾燥口不能言竟無
所答夫人問曰
速報小子今何在　我身熱惱遍燒然
悶亂荒迷失本心　勿使我命今破裂
時第二臣即以王子捨身之事具白王知王

悶亂荒迷失本心　勿使我命今破裂
時第二臣即以王子捨身之事具白王知王
及夫人聞其事已不勝悲噎望捨身處驟
駕前行詣竹林所至彼菩薩捨身之地見
其骸骨隨處交橫俱時投地悶絕持死猶
如猛風吹倒大樹心迷失緒都無所知時大臣
等以水遍灑王及夫人良久乃蘇舉手而
咨嗟歎曰
禍哉愛子端嚴相　曰何死苦先來逼
若我得在汝前去　豈見如斯大苦事
尒時夫人迷悶稍止頭髮蓬亂兩手推胸
宛轉于地如魚處陸若半失子悲泣而言
我子誰屠割　餘骨散于地　失我所愛子　憂悲不自勝
若我誰殺子　致斯憂惱事　我心非金剛　云何而不破
我夢中所見　兩乳皆被割　牙爪悉隨落　今遭大苦痛
又夢三鵰鷲　一被鷹擒去　今失所愛子　惡相表非虛
尒時大王及夫人并二王子盡哀號失瓔珞
不御興諸人衆共收菩薩遺身舍利為於
供養實窣覩波中阿難陀汝等應知此即是
彼菩薩舍利復告阿難陀我於昔時雖具煩
惱貪瞋癡等能於地獄餓鬼傍生五趣之中
隨緣救濟令得出離何況今時煩惱都盡無

隨緣救濟令得出離何況今時煩惱都盡無
復餘習另天人師具一切智而不能為一一衆
生經於多劫在地獄中及於餘處代受衆苦
令出生死煩惱輪迴尒時世尊欲重宣此義
而說頌言
我念過去世　無量無數劫　或時作國王　或復為王子
常行於大施　及捨所愛身　願出離生死　至妙菩提處
昔時有大國　國主名大車　王子名勇猛　常施心無悋
王子有二兄　另大張大天　三人同出遊　漸至山林所
見虎飢所逼　便生如是心　此虎飢火燒　更無餘可食
大士觀如斯　思其將食子　捨身無所顧　救子不令傷
大地及諸山　一時皆震動　江海皆搖蕩　波水逆流
天地失光明　骨肉無所見　林野諸禽獸　飛奔竄所依
二兄怯不進　憂感生悲苦　即與諸侍從　林藪遍尋求
兄弟共議議　復往深山處　四顧無所有　見虎處空林
其母并七子　口皆有血汙　殘骨并餘肉　鮮血在地中
復見有流血　散在竹林所　二兄既見已　心生大恐怖
悶絕俱投地　荒迷不覺知　塵土塗其身　六情皆失念
王子諸侍從　啼泣心憂惱　以水灑令蘇　舉手號咷哭
菩薩捨身時　慈母在宮內　五百諸嫁女　共受於妙樂
夫人之兩乳　忽然自流出　遍體如針刺　苦痛不能安
數生失子想　即白大王知　陳斯苦惱事

*

數生失子想 憂苦悲傷心 即白大王知 陳斯苦惱事
悲泣不堪忍 哀聲向王說 大王今當知 我生大苦惱
兩乳忽流出 禁止不隨心 知針通刺身 煩冤自欲破
我先夢無徵 必當失愛子 顏王濟我命 知兒存與亡
夢見三鵝鵝 小者是愛子 忽被鷹奪去 悲愁難身休
我今沒憂海 趣死特不久 怨子命不全 顏為速求覓
又聞外人語 小子求不得 我今意不安 顏王哀愍我
夫人白王已 舉身而躃地 悲痛心悶絕 慈速不覺知
婇女見夫人 悶絕在於地 舉聲皆大哭 憂惶失所依
王聞如是語 懷憂不自勝 因命諸群臣 尋求所愛子
皆共出城外 隨家而追覓 涕泣問諸人 王子今何在
今者為存亡 誰知所去家 云何令得見 誰我憂惱心
諸人悉共傳 咸言王子死 聞者皆傷悼 悲歎苦難表
尒時大車王 悲歸從座起 即就夫人家 以水灑其身
夫人蒙水灑 久乃得醒悟 悲啼以問王 我兒今在不
王告夫人曰 我已使諸人 四向求王子 尚未有消息
王又告夫人 汝莫生煩惱 且當自安慰 可共出追尋
王即与夫人 嚴駕而前進 悲歸動聲悲 憂心若火然
共庶百千万 亦隨王出城 各欲求王子 悲歸聲不絕
王求愛子故 目視於四方 見有一人來 被髮身塗血
遍體蒙塵土 悲哭逢前來 王見是惡相 倍復生憂惱
王便舉兩手 哀歸不自裁 初有一大臣 急忙至王所

*

遍體蒙塵土 悲哭逢前來 王見是惡相 倍復生憂惱
王便舉兩手 哀歸不自裁 初有一大臣 急忙至王所
進白大王曰 幸願勿悲哀 王之所愛子 今雖未獲
不久當來至 以釋大王憂 王復更前行 見次大臣至
其臣語王所 流淚白王言 二子今現存 被惡火所逼
其第三王子 已被無常吞 見餓虎初生 將欲食其子
被薩埵王子 見此起悲心 願求無上道 當度一切衆
繫想妙菩提 廣大深如海 即上高山頂 投身餓虎前
虎羸不能食 以竹自傷頸 淚嗽王子身 唯有餘骸骨
時王及夫人 聞已俱悶絕 心沒於憂海 煩惱火燒然
臣以旃檀水 灑王及夫人 俱起大悲歸 舉手推胸臆
第三大臣來 白王如是語 我見二王子 悶絕在林中
臣以冷水灑 命乃暫蘇息 顧視於四方 如猛火周遍
暫起而還伏 悲歸不自勝 舉手以哀言 稱歎希有
王聞如是說 倍增憂火煎 夫人大歸哭 高聲作是語
我之小子偏鍾愛 已為無常羅刹吞
餘有二子今現存 復被憂火所燒逼
我今遠可之山下 安慰令其保餘命
即便馳駕望前路 一心諸彼捨身崖
路逢二子行啼泣 推胸懊惱失容儀
父母見已抱憂悲 俱往山林捨身處
既至菩薩捨身地 共聚悲歸生大苦

父母見已抱憂悲　俱往山林捨身處
既至菩薩捨身地　共聚悲歸生大苦
*脫去瓔珞盡哀心　收取菩薩身餘骨
与諸人衆同供養　共造七寶窣覩波
以彼舍利置函中　整駕懷憂趣城邑
復告阿難陀　往時薩埵者　即我牟尼是　勿生於異念
王是父淨飯　后是母摩耶　太子謂慈氏　汝等殊室利
虎是大世主　五兒五苾芻　一是大目連　一是舍利子
我為汝等說　往昔利他緣　如是菩薩行　成佛自當學
菩薩捨身時　發如是弘願　願我身餘骨　來世益衆生
此是捨身處　七寶窣覩波　以經無量時　遂流於厚地
由昔本願力　隨緣興海底　為利於人天　從地而涌出
尒時世尊說是往昔因緣之時無量阿僧企
耶人天大衆皆大悲喜歎未曾有悲發阿耨
多羅三藐三菩提心復告樹神我為報恩故
致礼敬佛攝神力其窣覩波還沒于地
金光明最勝王經十方菩薩讚歎品第廿
尒時釋迦牟尼如來說是經時於十方世界有
無量百千万億諸菩薩衆各從本土諸來
峯山至世尊所五輪着地礼世尊已一心合
掌異口同音而讚歎曰
佛身微妙真金色　其光普照等金山

19

掌異口同音而讚歎曰
佛身微妙真金色　其光普照等金山
*清淨柔和若蓮花　無量妙彩而嚴飾
三十二相遍莊嚴　八十種好皆圓備
光明晃耀無與等　離垢猶如淨滿月
其聲清徹甚微妙　如師子吼震雷音
八種微妙應群機　超勝迦陵頻伽等
百福妙相以嚴容　光明具足淨無垢
智慧澄明如大海　功德廣大若虛空
圓光遍滿十方界　隨緣普濟諸有情
煩惱愛染習皆除　法炬恒然不休息
衆隱利益諸衆生　現在未來能與樂
常為宣說第一義　令證涅槃真寂靜
佛說甘露殊勝法　能與甘露微妙義
引入甘露涅槃城　令受甘露無為樂
常於生死大海中　解脫一切衆生苦
令彼能住安隱路　恒與難思如意樂
如來德海甚深廣　非諸譬喻所能知
於衆常起大悲心　方便精勤恒不息
如來智海無邊際　一切人天共測量
假使千万億劫中　不能得知其少分
我今略讚佛功德　於德海中唯一滴
迴新福聚菩提樂　願共衆生登彼岸

110

我今略讚佛功德　於德海中唯一滴
迴斯福聚施群生　皆願速證菩提果

*尒時世尊告諸菩薩言善哉善哉汝等善
能如是讚佛功德利益有情廣興佛事
能滅諸罪生無量福

金光明最勝王經妙憧菩薩讚歎品第十八

尒時妙憧菩薩即從座起偏袒右肩右膝
著地合掌向佛而說讚曰
牟尼百福相圓滿　無量功德以嚴身
廣大清淨人樂觀　猶如千日光明照
如妙寶聚相端嚴
鮮彩無邊光熾盛　紅白分明間金色
如日初出朕蚉空　悉能周遍百千土
亦如金山光普照　皆与無邊勝妙樂
能滅衆生無量苦　衆生樂覩無厭足
諸相具足悉嚴淨　猶如黑蜂集妙花
頭髮柔軟紺青色　大慈大悲皆具足
大喜大捨淨莊嚴　菩提分法之所成
衆妙相好為嚴飾　令彼常蒙大安樂
如來能施衆福利　光明普照千万土
種種妙德共莊嚴　猶如赫日遍空中
如來光相極圓滿　示現能周於十方
佛如須弥功德具

*如來金口妙端嚴　猶如赫日遍空中
如來面貌無倫匹　眉間毫相常右旋
光澗鮮白等頗梨　猶如滿月居空界
佛告妙憧菩薩汝能如是讚佛功德不可思
議利益一切令未知者隨順修學

金光明最勝王經菩提樹神讚歎品第十九

尒時菩提樹神以伽他讚世尊曰
敬礼如來清淨慧　敬礼常求正法慧
敬礼能離非法慧　敬礼恒無分別慧
希有世尊無邊行　希有難見比優曇
希有如海鎮山王　希有善逝光無量
希有調御知慈顏　希有釋種明逾日
能說如是經中寶　哀愍利益諸群生
牟尼寂靜諸根定　能入寂靜涅槃城
能住寂靜等持門　能知寂靜淨境界
兩足中尊住空寂　聲聞弟子身亦空
一切法體性皆空　一切衆生悉空寂
我常憶念於諸佛　我常樂見諸世尊
我常發起慈重心　常得值遇如來日
我常頂礼於世尊　頂常習仰正不舍

我常發起慈重心　常得值遇如來日
我常頂礼於世尊　願常渴仰心不捨
悲泣流淚情無間　常得奉事不知厭
唯願世尊起悲心　和顏常得令我見
願及聲聞衆清淨　願常普濟於人天
佛身本淨若虛空　亦如幻燄及水月
願說涅槃甘露法　能生一切功德聚
世尊所有淨境界　慈悲正行不思議
聲聞獨覺非所量　大仙菩薩不能測
唯願如來哀愍我　常令覩見大悲身
三業無倦奉慈尊　速出生死歸真際

*

尒時世尊聞是讚已以梵音聲告樹神曰善哉善哉善女天汝能於我真實無妄清淨法身自利利他宣揚妙相以此功德令汝速證冠上菩提一切有情同所修習若得聞者皆入甘露無生法門

金光明最勝王經大辯才天女讚歎品第卅

尒時大辯才天女即從座起合掌恭敬以真言詞讚世尊曰
南謨釋迦牟如來應正等覺身真金色咽如螺月面如滿月目類青蓮脣口赤好如頗黎色鼻高脩直如截金鎖齒白齊密如拘物

色鼻高脩直如截金鎖齒白齊密如拘物
頭花身光普照如百千日光彩睒徹如瞻部
金所有言詞皆無謬失亦三解脫門開三菩提
路心常清淨意樂亦然佛所住處及所行境
亦常清淨離非威儀進上無謬六年苦行三
轉法輪度若衆生令歸彼岸身相圓滿如拘
陁樹六度薰修三業無失具一切智自他利
滿所有宣說常為衆生言不虛設於釋種
中為大師子堅固勇猛具八解脫我今隨力
稱讚如來少分功德猶如蚊子飲大海水願
以此福廣及有情永離生死成無上道

*

尒時世尊告大辯天曰善哉善哉汝久修習
具大辯才令復於我廣陳讚歎令汝速證無
上法門相好圓明普利一切

金光明最勝王經付囑品第卅一

尒時世尊普告無量菩薩及諸人天一切大衆
汝等當知我於無量無數大劫勤修苦行獲
甚深法菩提正因已為汝說汝等誰能發勇
猛心恭敬守護我涅槃後於此法門廣宣流
布能令正法久住世間尒時衆中有六十俱
胝諸大菩薩六十俱胝諸天大衆異口同音
作如是語世尊我等咸有欣樂之心於佛世

作如是語世尊我等成有欣樂之心於佛世
尊無量大劫勤修苦行所獲甚深微妙之法
菩提正因恭敬護持不惜身命佛涅槃後於
此法門廣宣流布當令正法久住世間尒時
諸大菩薩即於佛前說伽他曰

世尊真實語　安住於實法　由彼真實故　護持於此經
大悲為甲冑　安住於大悲　由彼無悲力　護持於此經
福資糧圓滿　生起智資糧　由資糧滿故　護持於此經
降伏一切魔　破滅諸邪論　斷除惡見故　護持於此經
護世并釋梵　乃至阿蘇羅　龍神藥叉等　護持於此經
地上及虛空　久住於斯者　奉持佛教故　護持於此經
四梵住相應　四聖諦莊飾　降伏四魔故　護持於此經
靈山成質礎　諸佛所護持　無能傾動者
尒時四大天王聞佛說此護持妙法各生隨喜
護正法心一時同聲說伽他曰
我念於此經　及男女眷屬　皆一心擁護　令得廣流通
若有持經者　能作菩提因　我常於四方　擁護而來事
尒時天帝釋合掌恭敬說伽他曰
諸佛證此法　為欲報恩故　饒益菩薩衆　出世演斯經
我於彼諸佛　報恩常供養　護持如是經　及以持經者
尒時觀史多天子合掌恭敬說伽他曰
佛說如是經　若有能持者　當住菩提位　來生觀史天

佛說如是經　若有能持者　當住菩提位　來生觀史天
世尊我慶悅　捨天殊勝報　住於贍部洲　宣揚是經典
尒時索訶世界主梵天王合掌恭敬說伽他曰
諸靜慮無量　諸乘及解脫　皆從此經出　是故演斯經
若說是經處　我捨梵天樂　為聽如是經　亦常為擁護
尒時魔王子名曰無正合掌恭敬說伽他曰
若有受持此　正義相應經　不隨魔所行　淨除魔惡業
我等於此經　亦當勤守護　發大精進意　隨處廣流通
尒時魔王合掌恭敬說伽他曰
若有持此經　能伏諸煩惱　如是衆生類　擁護令安樂
若有說是經　諸魔不得便　由佛威神故　我當擁護彼
尒時妙吉祥天子亦於佛前說伽他曰
諸佛妙菩提　於此經中說　若持此經者　是供養如來
我當持此經　為俱胝天說　恭敬聽聞者　勸至菩提家
尒時慈氏菩薩合掌恭敬說伽他曰
若見住菩提　与為不請友　乃至捨身命　為護此經王
我聞如是法　當往觀史天　由世尊加護　廣為人天說
尒時上坐大迦葉波合掌恭敬說伽他曰
佛於聲聞衆　說我最智慧　我今隨自力　護持如是經
若有持此經　我當攝受彼　授其詞辯力　當隨讚善哉
尒時具壽阿難陀合掌向佛說伽他曰
我親從佛聞　無量衆經典　未曾聞如是　深妙法中王
我今聞是經　親於佛前受　諸衆菩提者　當為廣宣通

W→T665 16/456 c19

尒時具壽阿難陀合掌向佛說偈他曰

我親從佛聞　無量衆經典　未嘗聞如是　深妙法中王

我今聞是經　親於佛前受　諸樂菩提者　當爲廣宣通

尒時世尊見諸菩薩人天大衆各各發心於此

經典流通擁護勸進菩薩廣利衆生讚言善

哉善哉汝等能於如是微妙經王處處流布

乃至於我般涅槃後不令散滅即是無上菩

提正因所獲功德於恒沙劫說不能盡若有

苾芻苾芻尼鄔波索迦鄔波斯迦及餘善男

子善女人等供養恭敬書寫流通爲人解說

所獲功德亦復如是是故汝等應勤修習尒

時無量無邊恒沙大衆聞佛說已皆大

歡喜信受奉行

金光明最勝王經卷第十

[illegible]士[illegible]胡[illegible]仕[illegible]橋[illegible]鈎[illegible]庭[illegible]情[illegible]哽[illegible]古[illegible]校[illegible]

117

▼斯五一三〇號　大智度論卷第四十二

大智度論卷第四十二

尒時慧命須菩提白佛言世尊我不覺不得

是菩薩行般若波羅蜜當爲誰說般若波羅

蜜世尊我不得一切諸法集散若我爲[illegible]

作字言是菩薩或當有慢世尊是字不住[illegible]

不不住何以故是字无所有故以是故是字

不住[illegible]不不住世尊我不得色集散乃至識

集散若不可得[illegible]何當作名字世尊是眼緣

故是字不住[illegible]不不住何以故是字无所有

故世尊我[illegible]不得眼集散乃至意集散若不可

得[illegible]何當作名字言是菩薩世尊是眼名字

乃至意名字不住[illegible]不不住何以故是名字

无所有故以是故是字不住[illegible]不不住世尊

我不得色集散乃至法集散若不可得[illegible]何

當作名字言是菩薩世尊是色字乃至法字

不住[illegible]不不住何以故是字无所有故以是

故是字不住[illegible]不不住眼滅乃至意滅眼觸

乃至意觸眼觸因緣生受乃至意觸因緣生

受[illegible]如是世尊我不得无明集散乃至不得

S→T1509　25/363 C17
W→　25/369 B18

受亦如是世尊我不得无明集散乃至不得
老死集散世尊我不得无明盡集散乃至不
得老死盡集散世尊我不得婆羅門集散諸
耶見集散諸亦如是世尊我不得六波羅蜜
集散四念處集散乃至八聖道分集散空无
相无作集散四禪四无量心四无色定集散
念佛念法念僧念天念捨念天念善念入出
息念死集散我亦不得佛十力乃至十八不
共法集散世尊我若不得六波羅蜜乃至十
八不共法集散云何當作字言是菩薩世尊
是字不住亦不不住何以故是字无所有故
以是故是字不住亦不不住世尊我不得如
夢五陰集散我不得如響如影如炎如化五陰
集散亦如上說世尊我不得離集散我不得
寂滅不生不滅不示不垢不淨集散世尊我
不得如法性實際法相法位集散亦如上說
我不得諸善不善法集散我不得有為无為
法有漏无漏法集散過去未來現在法集散
不過去不未來不現在去集散何等是不過
去不未來不現在所謂无為法世尊我亦不
得无為法集散世尊我亦不得佛集散世尊

得无為法集散世尊我亦不得佛集散世尊
我亦不得十方如恒河沙等世界諸佛及菩
薩聲聞僧集散世尊若我不得諸佛集散云
何當教菩薩摩訶薩般若波羅蜜世尊是菩
薩字不住亦不不住何以故是字无所有故
以是故是字不住亦不不住世尊我不得是
諸法實相集散云何當與菩薩作字言是菩
薩世尊是諸法實相名字不住亦不不住何
以故是名字无所有故以是故是名字不住
亦不不住問曰先品中已說不見菩薩菩薩
字般若波羅蜜一切諸法不內不外不中間
等今何以重說答曰有四種愛欲愛有愛非
有愛法愛欲愛易見其過不淨等有愛无不
淨等小難遣非有愛破有似智慧故難遣法
愛者愛諸善法利益道者法愛中過患難見
故重說譬如小草加功少易除大樹功重難
除復次上法與此法有同有異彼聞說菩薩
字不見此中說菩薩字不覺不得以不覺不
得故不見非是智慧力小故不見問曰未行
般若波羅蜜時為有菩薩耶令何以故言不
見菩薩行般若波羅蜜答曰從无始已來

見菩薩行般若波羅蜜答曰從无始已來般
生不可得非行般若波羅蜜故不可得但以
虛誑顛倒凡夫人隨是假名故謂為有今行
般若波羅蜜滅顛倒虛誑了知其无非本有
今无本有今无則便斷滅復次須菩提心悔
畏破妄語或爾以者何佛法中一切諸法決
定无我而我說言有菩薩為說般若波羅蜜
則便妄語罪是故心悔復有心悔回緣一切
法以不可得空故皆空爾以者何无集无散
故譬如眼色回緣生眼識三事和合故生眼
觸眼觸回緣中即生受想思等心數法是中
耶憶念故生諸煩惱罪業亟憶念故生諸善
法善惡業受六道果報從是身邊復種善惡
業如是展轉无窮是名為集餘情亦如是散
者是眼識等諸法念念滅故諸回緣離故是
眼識等法生時无來處非如田上禾運致展
集若滅時无去處非如散禾與民是名略說
諸法集散相生時无所從來散時无所去是
諸法皆如幻化但誑惑於眼問曰善亦有集
散相負菩提何以言不覺不得答曰无來處
故集不可得无去處故散不可得復次生无

故集不可得无去處故散不可得復次生无
故集不可得滅无故散不可得畢竟空故集
不可得畢回緣不失故散不可得復次觀世
間滅諦故集不可得觀世間集諦故散不可
得如是等義當知集散不可得云何當作菩
薩字若假為真名是名亦无住亦无不住問
曰是名字何以故不住答曰名字在法中住
法空故名字无住處如車輪輻轂等和合故
有車名若散是和合則失車名是車名非輪
等中住亦不離輪等中住車名字一異中求
皆不得失車名故名字无住處回緣散時尚
无何況回緣滅衆生亦如是色等五衆和合
故有衆生字若五衆離散名字无住處五衆
離散時尚无何況无五衆問曰若散時名字
不可得和合來散時則有名字何以言不可
得答曰是菩薩名字一五衆則有五一不作
五五不作一若五作一如五迦物不得為一
迦用若一作五如一迦物不得為五迦用以
是故一菩薩字不得五衆中住非不住者若
名字回緣和合无則世俗語言衆事都滅世
諦无故第一義諦�亦无二諦无故諸法譬如

*

論无故第一義論云无二論无故諸法體性
復次若因緣中有名字者如說火則燒口說
有則喜口若名字不在法中者說火不應生
火想衆火亦可得水從久遠已來共傳名字
故因名則識事以是故說名字義非住非不
住復次是中須菩提自說因緣无所有故是
名字非住非不住如菩薩名字五衆十二入
十八界等諸法亦如是問曰如上來說五衆
諸法集散不可得今何以復說五衆答曰上
直說五衆今說五衆如夢如幻復次有人謂
凡夫人五衆虛誑不實如夢五衆非是虛誑
以是故須菩提說如夢如幻同皆不住問曰
十譬喻中何以但說五事答曰若說十事无
在但以隨衆生心說五喻事辦故不盡說或
以五衆故說五喻餘法亦如是雖有二種一
者身雖二者心雖身雖者捨家恩愛世事等
閑居靜處心雖者於諸結使悉皆遠離復有
二種雖一者諸法雖名字二者諸法各各雖
自相此中說後二種雖所以者何此中破名
字故餘處自相雖小乘法中多說前二雖實
滅亦有二種一者淳善相續滅惡事二者如

滅亦有二種一者淳善相續滅惡事二者如
*
復次若因緣和合假名施設所謂菩薩是
不生二者一切法實无生相生不可得故此
中但說復不生不滅有三種智緣滅非智緣
滅无常滅此中說无常滅與此相違故名不
滅不亦者一切諸觀滅語言道斷故无法可
亦是法如是相若有若无若常若无常等不
話不淨如法性實際法相法住義如先說問
曰五衆法有集散與此相違故言不集不散
如法性實際等无相違故云何言不集不散
答曰行者得如法性等故名為集失故名為
散如虛空雖无集无散譬戶牖名為集塞故
名為散善不善乃至十方如恒河沙等諸佛
義如先說是諸法及佛名字无所依心故皆
空不住非不住
世尊諸法因緣和合假名施設所謂菩薩是
名字於五陰中不可說十二入十八性乃至
十八不共法中不可說於和合法中亦不可
說世尊譬如夢於諸法中不可說響影變化
於諸法中亦不可說譬如名虛空亦无法中

於諸法中亦不可說譬如名虛空亦无法中
可說世尊如地水火風名亦无法中可說戒
三昧智慧解脫解脫知見名亦无法中可說
如須陀洹名字乃至阿羅漢辟支佛名字亦
无法中可說如佛名佛法名亦无法中可說
所謂若善若不善若常若无常若苦若樂若
我若无我若寂滅若雜若有若无世尊我以
是義故心悔一切諸法集散相不可得若為
菩薩作字言是菩薩世尊是字不住亦不不
住何以故是字无所有故以是故是字不住
亦不不住世尊若菩薩摩訶薩聞作是說般
若波羅蜜如是相如是義心不沒不悔不驚
不畏不怖當知是菩薩必住阿鞞跋致性中
住不住法故釋曰上來非住非不住門破菩薩
名字及諸法令以異門破菩薩名字法不可
說為菩薩何以故菩薩非是五衆五衆非是
菩薩五衆中无菩薩菩薩中无五衆五衆不
屬菩薩菩薩不屬五衆離五衆无菩薩離菩
薩无五衆如是菩薩名字不可得當知是空
至十八不共法亦如是譬如夢中有所見皆
是虛妄不可說此夢中无有定法相所謂五

是虛妄不可說此夢中无有定法相所謂五
衆十二入十八界但有誑心餘影響炎化亦
如是但誑耳目如虛空一切法中不可說无
相故虛空與色相違故不得說名為色色盡
處亦非虛空更无別法故若謂入此為虛空
相是事不然是身業非虛空相若无相則无
法以是故虛空但有名字菩薩名字亦如是
問曰如夢虛空等可但有名字云何地水火
風實法亦但有名字答曰无智人謂地等諸
物以為實聖人慧眼觀之皆是虛誑譬如小
兒見鏡中像以為實歡喜欲取謂為真實大
人觀之但誑惑人眼諸凡夫人見後塵和合
成地謂為實地餘有天眼者散此地但見微
塵慧眼分別破散此地都不可得復次初品
論中種種破身相如身破地亦破復次若地是
實云何一切大觀時皆是大若以禪定觀為
實佛說一切法空為虛妄但是事不然水火
風亦如是如四大為身本猶尚空何況身所
作持戒等諸業而不空如戒等虛業尚空
何況禪定智慧解脫解脫慧等而不空若戒
等五衆空者可見是因緣得諸聖道而不

等五衆空者何況是因緣得諸聖道果而不
空若聖道果空者何況須陀洹人乃至佛而
不空以是故菩薩名字雖善法乃至有无法
中出不名為善乃至不名為有无集散不可
得故須菩提知空相如是云何說名菩薩為
說般若波羅蜜若菩薩聞是不恐不畏則是
阿鞞跋致性中住以如不住法住故阿鞞跋
致性者是菩薩未得无生法忍未從諸佛受
記但福德智慧力故能信樂諸法畢竟空是
名阿鞞跋致性中住得阿鞞跋致無分故如
小兒在貴性中生雖未成事以性貴故便貴
復次世尊菩薩摩訶薩欲行般若波羅蜜色
中不應住受想行識中不應住眼耳鼻舌身
意中不應住色聲香味觸法中不應住眼識
乃至意識中不應住眼觸乃至意觸中不應
住眼觸因緣生受乃至意觸因緣生受中不
應住地種水火風空識種中不應住无明乃
至老死中不應住何以故世尊色色相空受
相行識識相空世尊色空不名為色離空亦
无色色即是空空即是色受想行識空不名
為識離空亦无識識即是空空即是識乃至

為識離空亦无識識即是空空即是識乃至
老死老死相空世尊老死空名不老死離空
亦无老死老死即是空空即是老死世尊以
是因緣故菩薩摩訶薩欲行般若波羅蜜不
應色中住乃至老死中不應住復次世尊菩
薩摩訶薩欲行般若波羅蜜四念處中不應
住何以故四念處四念處相空世尊四念處
不名為四念處離空亦无四念處四念處即
是空空即是四念處乃至十八不共法亦如
是世尊以是因緣故菩薩摩訶薩欲行般若
波羅蜜四念處乃至十八不共法中不應住
復次世尊菩薩摩訶薩欲行般若波羅蜜檀
波羅蜜中不應住尸羅波羅蜜羼提波羅蜜
毗梨耶波羅蜜禪波羅蜜般若波羅蜜中不
應住何以故檀波羅蜜檀波羅蜜相空乃至
般若波羅蜜般若波羅蜜相空世尊檀波羅
蜜空不名為檀波羅蜜離空亦无檀波羅蜜
檀波羅蜜即是空空即是檀波羅蜜乃至般若
波羅蜜亦如是世尊以是因緣故菩薩摩訶薩
欲行般若波羅蜜不應六波羅蜜中住釋曰上
頁事是以識衆門充使合雜言不充而實為

須菩提以謙讓門說般若雖言不說而實為

※ 菩薩說般若波羅蜜令須菩提以不住門直為

菩薩說般若波羅蜜般若波羅蜜有種種名

字觀備相應合入習住等是皆名備行般若

波羅蜜但種種名字說聞者歡喜復次小者

羌別行名聽聞讀誦書寫正憶念說思惟專

量分別備習等乃至阿耨多羅三藐三菩提

揔名為行是行中分別故初者名觀如初始

見物曰曰漸學是名習與般若相可是名合

隨順般若波羅蜜名相應通徹般若波羅蜜

是名為入分別取相有是事名為念常行不息

令與相似是名為學學已巧等使觀知是非得

失名為思惟以禪定心共行名為備得是般

若波羅蜜道不失是名住與住相違名不

住問曰先說諸法空即是不住今何以說諸

法中不應住答曰先雖說著法愛心難遣故

令更說復次有无相三昧入此三昧於一切

法不取相而不入滅定菩薩智慧不可思議

雖不取一切法相而能行道如鳥於虛空中

无所依而能高飛菩薩亦如是於諸法中不

住而能行菩薩道問曰人心得緣使起此

12

住而能行菩薩道問曰人心得緣使起此

※ 菩薩於一切法不住而不入滅定中答曰須

菩提自說所謂色色相自空色空為非色亦

不離空有色色即是空空即是色是義事二

品中已說乃至不應六波羅蜜中住亦如是

以空故无所住

復次世尊菩薩摩訶薩欲行般若波羅蜜文

字中不應住一字門二字門如是種種字門

中不應住何以故諸字諸字相空故如上說

復次世尊菩薩摩訶薩欲行般若波羅蜜諸

神通中不應住何以故諸神通諸神通相空

神通空不名為神通離空亦无神通神通即

是空空即是神通世尊以是因緣故菩薩摩

訶薩欲行般若波羅蜜神通中不應住

釋曰有二種菩薩一者習禪定二者學讀書

禪者生神通學讀者知分別文字一字門者

一字一語如地名浮二字門者二字一語如

水名闍藍三字名者如水名波尸藍如是等

種種字門復次菩薩聞一字即入一切諸法

實相中如聞阿字即知諸法從本已來无生

如是等如聞頭佉一切法中皆相生聞是生

13

如是等如聞頭佉一切法中若相生即是空
＊大悲心如聞何尼吃知一切无常相即時入
道聖行餘如文字陀羅尼中廣說神通義先
已說是二事畢竟空故菩薩不於中住
復次世尊菩薩摩訶薩欲行般若波羅蜜色
是无常不應住受想行識是无常不應住何
以故无常无常相空世尊无常空不名无常
雖空亦无无常无常即是空空即是无常世
尊以是因緣故菩薩摩訶薩欲行般若波羅
蜜色是无常不應住受想行識是无常不應
住色是苦不應住受想行識是苦不應住色
是无我不應住受想行識是无我不應住色
是空不應住受想行識是空不應住色是寂
滅不應住受想行識是寂滅不應住色是離
不應住受想行識是離不應住如上說復次
世尊菩薩摩訶薩欲行般若波羅蜜如中不
應住何以故如相空世尊如相空不名如離
空亦无如如即是空空即是如世尊菩薩摩
訶薩欲行般若波羅蜜法性法住實際
中不應住何以故實際空世尊實際空不名
為實際雖空亦无實際實際即是空空即是

14

為實際雖空亦无實際實際即是空空即是
＊實際復次世尊菩薩摩訶薩欲行般若波羅
蜜一切陀羅尼門中不應住一切三昧門中
不應住何以故陀羅尼門陀羅尼門相空三昧
門三昧門相空世尊陀羅尼門三昧門空不名
為陀羅尼門三昧門離空亦无陀羅尼三昧
門陀羅尼三昧門即是空空即是陀羅尼三
昧門世尊以是因緣故菩薩摩訶薩欲行般
若波羅蜜如乃至陀羅尼三昧門中不應住
世尊如菩薩摩訶薩欲行般若波羅蜜无方便
故以吾我心於色中住是菩薩作色行以吾
我心於受想行識中住是菩薩作識行若菩
薩作行者不受般若波羅蜜亦不具足般若
波羅蜜不具足般若波羅蜜故不能得成就
菩薩婆若世尊如菩薩摩訶薩欲行般若波羅
蜜无方便故以吾我心於十二入乃至陀羅
尼三昧門中住是菩薩作十二入乃至陀羅
尼三昧門行若菩薩作行者不受般若波羅
蜜亦不具足般若波羅蜜不具足般若波羅
蜜故不能得成就菩薩婆若何以故色是不受
受想行識是不受色不受則非色性空故受

15

受想行識是不受色不受則非色性空故受
想行識不受則非識性空故十二入是不受乃
至阿耨羅尼三昧門是不受十二入不受則非
十二入乃至阿耨羅尼三昧門不受則非阿耨羅
尼三昧門性空故般若波羅蜜亦不受般若
波羅蜜不受則非般若波羅蜜性空故如是
菩薩摩訶薩欲行般若波羅蜜應觀諸法性
空如是觀心无行處是名菩薩摩訶薩不受
三昧廣大之用不與聲聞辟支佛共是菩薩
若慧亦不受內空故外空內外空空空大
空第一義空有為空无為空畢竟空无始空
散空性空自相空諸法空不可得空无法空
有法空无法有法空故何以故是菩薩若不
可以相行得相行有垢故何等是垢相色相
乃至阿耨羅尼門三昧門相是名垢相是相若
受若循可得菩薩若者釋曰无常等聖行及
如法性實際阿耨羅尼三昧門先已說問曰垢
法中不應住以罪故善无記法中何故不應住
答曰是雖非罪而生罪因緣如佛此中說有
菩薩以吾我心行般若波羅蜜住色中著色

16

為生色故作諸業受想行識亦如是為無立
衆故行是為不平般若波羅蜜是人雖言我
行般若波羅蜜是為世間行不具足般若波
羅蜜故不能至一切智乃至阿耨羅尼三昧門
亦如是此中須菩提自說不住因緣所謂色
是不受若色不受則非色性常空故問曰是
色无常苦空等過罪故不受譬如糞金丸雖
有金可貪但以糞故不可取如是若有何答
而強破五衆法答曰有二種著一者欲著二
者見著有人觀是无常苦等破欲著得解脫
或有人雖觀无常等猶著法性見為是人故
分別色相空如是則雖見著乃至阿耨羅尼三
昧門亦如是問曰聲聞辟支佛一切法不受
故滿盡此中云何說不受三昧不與二乘共
答曰彼雖有不受三昧无有廣大之用不利
不深亦不堅固復次聲聞辟支佛滿盡時得
諸法不受菩薩久來知一切法不受皆如无
餘涅槃畢竟空是故說不與二乘共復次二
乘有習氣有尋有伺故雖有无受三昧不清
淨如摩訶迦葉聞菩薩炎興於空慶不能自
安諸菩薩問言決頭陀第一何故欲起似摩

17

安諸菩薩問言決頭陀第一何故欲起佛樣
迦葉答言我於人天五欲中永離不動此是
大菩薩福德業因緣變化力我未能忍如須
彌山王四面風起皆能堪忍若隨歲風至不
能自安聲聞辟支佛習氣於菩薩為煩惱復
次是无受三昧惟佛通知菩薩求佛道故離
不能遍而勝於二乘以是故說不與二乘共
以人貴重是不受三昧而生著心是故須菩
提說不但是三昧不受色乃至一切種智皆
不受所以者何須菩提自說因緣所謂十八
空故不受問曰何以故用是十八空觀諸法
皆空答曰此中須菩提自說因緣取相著故
生諸結使相者色乃至陀羅尼門諸三昧門
相皆是煩惱根本若佛法中乃至有法微相
可取者先尼梵志於一切智中終不生信云
何為信信般若波羅蜜乃別解知稱量思惟
不以相法不以无相法如是先尼梵志不取
相住信行中用性空智入諸法相不受色不
受受想行識何以故諸法自相空故不可得
受是先尼梵志非內觀得故見是智慧非外
觀得故見是智慧非內非外觀得故見是智

慧亦不无智觀得故見是智慧何以故梵志
不見是法知者知法知處故此梵志非內色
中見是智慧非內受想行識中見是智慧非
外色中見是智慧非外受想行識中見是智
慧非內外色中見是智慧非內外受想行識
中見是智慧亦不離色受想行識中見是智
慧內外空故先尼梵志此中心得信解於一
切智以是故梵志信諸法實相一切法不可
得故如是信解已无法可受諸法无相无憶
念故是梵志於諸法亦无所得若取若捨取
捨不可得故是梵志亦不念智慧諸法相无
念故世尊是名菩薩摩訶薩般若波羅蜜此
彼所不度故是菩薩色受想行識不受一切
法不受故乃至諸陀羅尼三昧門亦不受一
切法不受故是菩薩於是中亦不取涅槃未
具足四念處乃至八聖道分未具足十力乃
至十八不共法何以故是四念處非四念處
乃至十八不共法非十八不共法是諸法非
法亦不非法是名菩薩摩訶薩般若波羅蜜
色不受乃至十八不共法不受問曰此中何

色不受乃至十八不共法不受問曰此中何
回緣說先尼梵志答曰此經種種回緣說法
空乃至无微相可耶人心疑悔不信是理難
見以畢竟无相故以是故須菩提引證小乘
中尚有法空何況行大乘法者而不信法空
復次如耐若婆羅門善知一切智人相見
菩薩食乳糜知今日當成佛先尼是其甥也
耆年智德有大名聞出家廣讀一切經書備
心坐禪學道時時欲求智慧故往詣論議堂
諸梵志言六師皆自稱一切智不蘭迦葉有
大名聞是大衆師其弟子死若小若大皆不
說其生處餘五師弟子死若小若大皆說其
生處佛亦是大師有大名聞其弟子死小者
說其生處大者不說其生處先尼聞已異時
詣佛所問訊已一面坐問佛言佛聽當問佛
言恣所問先尼言昔我一時曾到論堂與諸
人論議如昔所聞具向佛說是時我作是念
佛法說弟子小者更生大者不生何者為定
佛告先尼我法甚深微妙難解汝等長夜著
諸異見異欲異法汝於我法不能疾見先尼
梵志白佛言我心欲佛願加慈念為說妙法

梵志白佛言我心欲佛願加慈念為說妙法
令我於坐得眼无令空起佛問梵志於汝意
云何汝見是色如去不答言不也受想行識
如去不答言不也色中如去不答言不也受
想行識中如去不答言不也離色如去不答
言不也離受想行識如去不答言不也汝更
見无色无受想行識如去者不答曰不也若
汝種種門不見如去者應生疑言佛法何者
為定答曰不應佛告先尼若我弟子是法中
不了了知者說有後生本來有我慚等殘故
若我弟子了了解知是義者不說其生處本
來我慚等无殘故先尼聞是已即時得道得
道已從坐起白佛言願得出家為道即時髮
鬚自墮便成沙門不久得阿羅漢從佛得眼
不虛故是經論議先尼信者信佛能令我得
道是名初信然後聞佛破吾我從本已來常
自无我无我故諸法无所屬如幻如夢虛誑
不實不可得取得是信力已入諸法實相不
受色是如去乃至識是如去問曰梵志何以
答佛皆言不也答曰梵志本總相為我佛令
一一別問以是故不答復次梵志聞人二種

一一別問以是故不荅復次梵志聞人二種
說我或有說五衆即是我或有說離五衆別
有我若五衆即是我則无荅所以者何我是
一衆是五一不作五五不作一復次五衆无
常生滅相五衆是我亾應生滅若生滅者則
失罪福是五衆從回緣和合生不自在我若
亾者何用我爲不自在故如是等過罪故不
得說言色如去受想行識如去離五衆亾不
應有我无相故若知見受等是皆五衆相非
是我相智者云何說離五衆而有我以是故
言不也若有言別更有我无五衆是亾不然
皆是顛倒妄見分別如是種種回緣知无我
我即是如去諸法亾亾皆同如去以无主故
法无所屬復次梵志推求得道智慧於四處
求之皆无定相所謂觀自身五衆名爲內觀
他身名爲外彼此名爲內外是三種智慧不
得道无智慧亾不得道復次內者內六入外
者外六入復次內名能觀智慧外名所觀處
是先尋知諸觀皆有過罪何以故內以智慧
力故謂外諸法是常无常有无等非外法有

定相若有定相則无智用又此智慧從外
法回緣生外法相不定故智慧亾不定如稱
爲物故物爲稱故二事相待若離物无稱離
稱物无量教智名得道方便得名得聖道果
復次略說實智慧義所謂不見內五衆中不
見外五衆中亾不見內外五衆中亾不見離
五衆中見是智慧爲實以无常智慧觀五衆
无常是智慧從回緣和合故有不實著觀著
耶見不著者得道若无常相是實者何故著
而不得道以是故一切內外不見定智慧若
離是无常等觀得道者一切凡人亾應得道
以是故說離是智慧亾无所得亦時梵志以
是智慧於一切法中心得遠離於智慧亾復
遠離一切我見等取相耶見一切皆滅亾不
從无智得亾時梵志歡喜觀无量法性相佛
真爲大師不捨者諸法中皆有助道力故不
受者諸法實相畢竟空无所得故不受復次
諸結使煩惱顛倒虛妄故无所捨但知諸法
如實相无相无憶念故是名菩薩不受不捨
波羅蜜名爲般若波羅蜜此彼不度故世間
即是涅槃相涅槃相即是世間相一相所謂

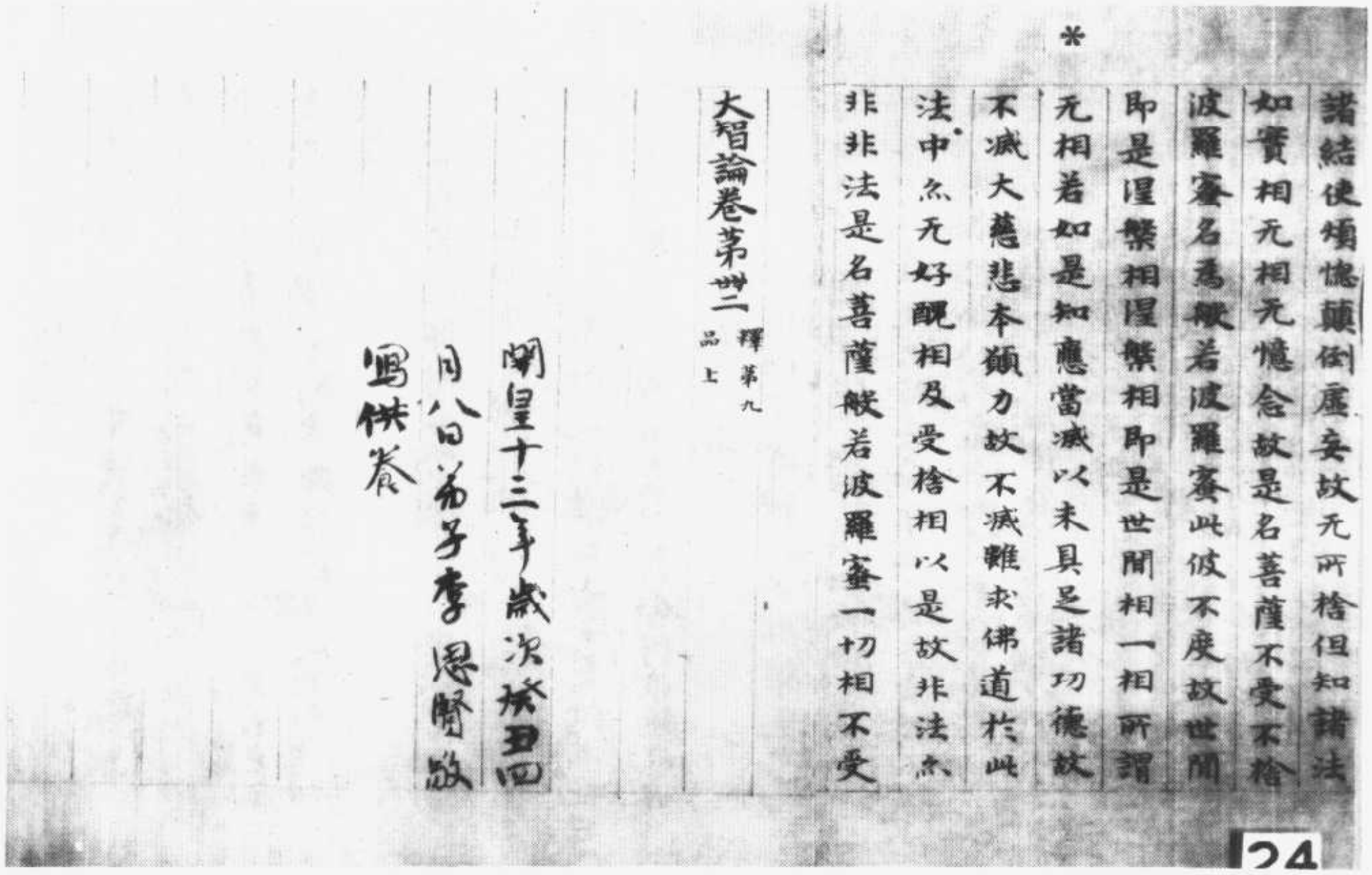

諸結使煩惱顛倒虛妄故无所捨但知諸法
如實相无相无憶念故是名菩薩不受不捨
波羅蜜名為般若波羅蜜此彼不度故世間
即是涅槃相涅槃相即是世間相一相所謂
无相若如是知應當滅以未具足諸功德故
不滅大慈悲本願力故不滅雖求佛道於此
法中亦无好醜相及受捨相以是故非法亦
非非法是名菩薩般若波羅蜜一切相不受

大智論卷第廿三 釋第九品上

開皇十三年歲次癸丑四
月八日弟子李恩賢敬
寫供養

24

▼斯五一三一號　佛說阿彌陀經一卷

S→T366　12/346B22～C13

*舍利弗彼佛國土常有種種奇妙雜色之鳥
白鶴孔雀鸚鵡舍利迦陵頻伽共命之鳥是
諸衆鳥晝夜六時出和雅音其音演暢五根
五力七菩提分八聖道分如是等法其土衆
生聞是音已皆悉念佛念法念僧舍利弗汝
勿謂此鳥實是罪報所生所以者何彼佛國
土无三惡趣舍利弗其佛國土尚无三惡道
之名可先有衆鳥皆是阿彌陀佛欲
令法音宣流變化所作舍利弗彼佛國土微

*風吹動諸寶行樹及寶羅網出微妙音譬
如百千種樂俱時作聞是音者自然生念
佛念法念僧之心舍利弗其佛國土成就如
是功德莊嚴
舍利弗於汝意云何彼佛何故号阿彌陀舍
利弗彼佛光明无量照十方國无所障礙是
故号為阿彌陀又舍利弗彼佛壽命及其人
民无量无邊阿僧祇劫故名阿彌陀舍利弗
阿彌陀佛成佛已來於今十劫又舍利弗彼
佛有无量无邊聲聞弟子皆阿羅漢非是
筭數之所能知諸菩薩衆亦復如是舍利弗是
佛國土成就如是功德莊嚴
又舍利弗極樂國土衆生生者皆是阿鞞跋
致其中多有一生補處其數甚多非是筭數
所能知之但可以无量无邊阿僧祇說舍利
弗衆生聞者應當發願願生彼國所以者何
得與如是諸上善人俱會一處舍利弗不可
以少善根福德因緣得生彼國舍利弗若有
善男子善女人聞說阿彌陀佛執持名号若
一日若二日若三日若四日若五日

一日若二日若三日若四日若五日若六日
若七日一心不亂其人臨命終時阿彌陀佛
與諸聖衆現在其前是人終時心不顛倒即
得往生阿彌陀佛極樂國土舍利弗我見是
利故說此言若有衆生聞說是者應當發願
生彼國土舍利弗如我今者讚歎阿彌陀佛
不可思議功德之利東方亦有阿閦鞞佛須
彌相佛大須彌佛須彌光佛妙音佛如是等
恒河沙數諸佛各於其國出廣長舌相遍覆
三千大千世界說誠實言汝等衆生當信是
稱讚不可思議功德一切諸佛所護念經舍
利弗南方世界有日月燈佛名聞光佛大炎
肩佛須彌燈佛无量精進佛如是等恒河沙
數諸佛各於其國出廣長舌相遍覆三千大
千世界說誠實言汝等衆生當信是稱讚不
可思議功德一切諸佛所護念經舍利弗西
方世界有无量壽佛无量相佛无量幢佛大
光佛大明佛寶相佛淨光佛如是等恒河沙
數諸佛各於其國出廣長舌相遍覆三千大
千世界說誠實言汝等衆生當信是稱讚不

可思議功德一切諸佛所護念經
舍利弗北方世界有炎肩佛最勝音佛難沮
佛日生佛網明佛如是等恒河沙數諸佛各於
其國出廣長舌相遍覆三千大千世界說誠
實言汝等衆生當信是稱讚不可思議功德
一切諸佛所護念經
舍利弗下方世界有師子佛名聞佛達摩佛
法幢佛持法佛如是等恒河沙數諸
佛各於其國出廣長舌相遍覆三千大千世
界說誠實言汝等衆生當信是經稱讚不可思
議功德一切諸佛所護念經
舍利弗上方世界有梵音佛宿王佛香上佛
香光佛大炎肩佛雜色寶花嚴身佛婆羅樹
王佛寶花德佛見一切義佛如須彌山佛如
是等恒河沙數諸佛各於其國出廣長舌相
遍覆三千大千世界說誠實言汝等衆生當
信是稱讚不可思議功德一切諸佛所護念
經
舍利弗於汝意云何何故名為一切諸佛所
護念經

*舍利弗若有善男子善女人聞是經受持
者及聞諸佛名者是諸善男子善女人皆
為一切諸佛之所護念得不退轉於阿耨多
羅三藐三菩提是故舍利弗汝等皆當信
受我語及諸佛所說舍利弗若有人已發願
今發願當發願欲生阿彌陀佛國者是諸人
等皆得不退轉於阿耨多羅三藐三菩提於
彼國土若已生若今生若當生是故舍利弗
諸善男子善女人若有信者應當發願生
彼國土舍利弗如我今者稱讚諸佛不可思
議功德彼諸佛等亦稱讚我不可思議功德
而作是言釋迦牟尼佛能為甚難希有之事
能於娑婆國土五濁惡世劫濁見濁煩惱濁
衆生濁命濁中得阿耨多羅三藐三菩提為
諸衆生說是一切世間難信之法舍利弗當
知我於五濁惡世行此難事得阿耨多羅三
藐三菩提一切世間說此難信之法是為甚
難佛說此經已舍利弗及諸比丘一切世間
天人阿修羅等聞佛所說歡喜信受作礼

W→T366 12/348A29

*天人阿修羅等聞佛所說歡喜信受作礼
而去

佛說阿彌陀經一卷

尒時須菩提白佛言世尊何以故名為摩訶
薩佛告須菩提菩薩於大衆中為上首是故
為摩訶薩須菩提白佛言世尊何等為如衆
是菩薩摩訶薩而為上首佛告須菩提如衆
衆者性地人八人須陀洹斯陀含阿那含阿
羅漢辟支佛初發心菩薩乃至阿耨跋致地
菩薩須菩提是為如衆衆菩薩為上首菩薩
摩訶薩於中是心不可壞如金剛當為如衆
作上首須菩提白佛言世尊何等是菩薩摩
訶薩生大心不可壞如金剛佛告須菩提摩
訶薩應生如是心我當於无量生死中大擔
荷嚴我應當捨一切所有我應當等心於一
切衆生我應當以三乘度脫一切衆生令入
无餘涅槃我度一切衆生已无有乃至一人
入涅槃者我應當解一切諸法不生相我當
應純以菩薩若心行波羅蜜我應當學智慧
了達一切法我應當了達諸法一相智門我
應當了達乃至无量相智門須菩提是名菩

經元不用

斯五一三二號　大智度論摩訶衍經卷第四十五
S→T1509　25/382BB
W→　25/389A27

應當了達乃至无量相智門須菩提是名菩
薩摩訶薩生大心不可壞如金剛是菩薩摩
訶薩住是心中於諸必定衆中而為上首是
法用无所得故須菩提摩訶薩應生如是心
我應當代一切十方衆生居地獄衆生居畜
生衆生居餓鬼衆生受苦痛為一一衆生无
量百千億劫代受地獄中苦乃至是衆生入无
餘涅槃以是法故為是衆生受諸惡苦是衆
生入无餘涅槃已然後自證菩提无量百千
億阿僧祇劫當得阿耨多羅三藐三菩提須
菩提是為菩薩摩訶薩心不可壞如金剛住
是心中為如定衆作上首復次須菩提菩薩
摩訶薩生大心住是大心中為如定衆作上
首須菩提白佛言世尊何等是菩薩摩訶薩
大心佛言菩薩摩訶薩從初發意乃至阿耨
多羅三藐三菩提不生滅心瞋恚心愚癡心
不生憍心不生聲聞辟支佛心是名菩薩摩
訶薩大快心住是心中為如定衆作上首亦
不念有是心復次須菩提菩薩摩訶薩應生
不動心須菩提白佛言世何名不動心佛言

不動心須菩提白佛言世尊何名不動心佛言
當念一切種智心亦不念有是心名菩薩摩
訶薩不動心復次須菩提菩薩摩訶薩於一
切衆生應生利益安樂心世尊何利益安樂心
救濟一切衆生不捨一切衆生是事亦不念
有是心是名菩薩摩訶薩於一切衆生中生
利益安樂心如是須菩提是菩薩摩訶薩行
般若波羅蜜於如空衆中寂為上首復次須
菩提菩薩摩訶薩應當行欲法喜法樂法心
何等是法所謂不破諸法實相是名為法何
等名破法喜法信法忍法愛法是名破法喜
法何等名樂常行是法是名樂法如是須
菩提菩薩摩訶薩行般若波羅蜜於畢定衆
中能為上首是法因无所得故復次須菩提
菩薩摩訶薩行般若波羅蜜時住內空乃至
无法有法空能為如空衆作上首是法因无
所得故復次須菩提菩薩摩訶薩行般若波
羅蜜時住四念處中乃至住十八不共法中
能為畢定衆作上首是法亦不可得故復次
須菩提菩薩摩訶薩行般若波羅蜜時住如

須菩提菩薩摩訶薩行般若波羅蜜時住如
金剛三昧乃至無著虛空不染三昧中住於
畢定衆生作上首是法因无所得故如是須
菩提菩薩摩訶薩住是諸法中能為畢定衆
作上首以是因緣故名為摩訶薩釋曰須菩
提已從佛聞菩薩義今問摩訶薩義摩訶薩
者秦言大菩提薩秦言心載言衆生是衆生於
世間諸衆生中第一最上故名為大又以大
心知一切法欲度一切衆生是名為大復次
菩薩故名摩訶薩摩訶薩故名菩薩以發心
為无上道故復次如讚菩薩摩訶薩義品與
中應廣說復次佛與中自說菩薩摩訶薩義
衆生有三分一者正定二者邪定
必入涅槃道三者不定於正定衆生中當第大
故名摩訶薩又衆者除佛餘一切賢聖所謂
性地人是聖人性中生故名為性如小兒在
貴家生雖小未有所能後若堪成大事是地
住婦法乃至世間第一法八人名見諦道十
五心中行問曰是十五心中何以名為八人
答曰為惟道中用智多見諦道中多用見思

*

卷曰隨順道中用智多見佛道中多明見惡
智慧於惡所以者何惡功大故復次惡智二
事能斷煩惱八惡中住故名為八人須陀洹
斷他金阿羅漢阿羅漢漏盡阿羅漢解脫如先說如
最惡者菩薩自言人言物故惡者得見生法惡
隨阿羅多羅三藐三菩提細覺心是名初發
意名為最心了了知諸法實相及知心相故
諸煩惱故隨阿羅多羅三藐三菩提心故不
顛倒故此心名為初發意有人言諸見人人
雖復諸結使圍繞心怜愍衆生
我當作諸天鬼神皆共尊重菩薩心亦如是雖在結
使中勝諸天神道聖人復次菩薩初發心乃
至未得阿羅多羅三藐三菩提有受記入法
位得无生法忍者名阿鞞跋致阿鞞跋致
相後當廣說如是等大衆當作上首故名尊
菩薩欲為一切聖人重故發大心愛
一切衆心愛如金剛不動故金剛心者一切
結使煩惱所不能動譬如金剛山不為風所

*

結使煩惱所不能動譬如金剛山不為風所
傾搖諸惡衆生魔人衆不隨意行不信受其
語瞋罵誇毀打擲繫閉斫刺割截心不變異
有衆生來乞索隨司隨聽手足皮肉盡能与之衆
者意猶无厭足更瞋恚罵詈尒時心忍不動
譬如華岡金剛山人來斷擊毀壞諸山衆寶
无所動搖是名金剛心復次佛自說金剛心
相所謂菩薩應作是念我不應一月一歲一
世二世乃至百千万劫世大警狂癡我應无
量无數无邊世生死中利益度脫一切衆生
二者我應繫一切內外所有貴重之物三者
一切衆生中等心无憎愛四者我當以三乘
如應度脫一切衆生五者度如是衆生已實
无所一度而无其功此中心亦不悔不沒六
者我應知一切法不生不滅不來不去不垢
不淨等諸相七者我應當以清淨无雜心行
六波羅蜜回向隨菩薩若八者我應當善一切
世間所作之事及出世間所應知事皆悉通
達了知九者我應當解了諸法一相智門所
謂一切諸法畢竟空觀一切諸法如虛无餘謂

謂一切諸法畢竟空觀一切諸法如无餘涅
槃相離諸憶想分別十者我應當如諸二相
三相乃至无量相門通達明了二相者一切
法有種若有若无若生若滅若作若不作若
色若凡色等三門者若一若二若多從三以
上皆名為多若有若无若非有非无若上若
中若下若過去若未來若現在三東三法善不
善无記等三門四門五門如是等无量法門
皆通達无碍是中心不悔不却不疑信受通
達无碍常行不息滅諸煩惱及其果報及諸
鄣碍之事皆令壞滅如金剛寶皆摧破諸山
住是金剛心中當於大衆而作上首以不可
得空故不可得者若菩薩生如是大心如金
剛而生憍慢者罪過凡夫以是故說用无所
得諸法无定相如幻如化復次心如金剛者
隨三惡道所有衆生我當代受應若為一一
衆生故代受地獄若乃至是衆生從三惡道
出集諸善本至无餘涅槃已復教一切衆生
如是展轉一切衆生盡度已後當自為集諸
功德无量阿僧祇劫乃當作佛是中心不懈

*

前法者不破壞諸法相不破壞諸法相者凡
法可得見法可受故所謂不可得是不可得
空即是涅槃常住受愚是名為敬法善常行
三解脫門為樂法復次善薩住是十八空
中不離十八惡行故不起罪業住四念處乃
至十八不共法上頭陀聞集諸善法故能為
上首復次善薩入金剛三昧等心受快樂歡
於世樂增長善根智慧方便故於大聖衆而
作上首若能為大者作上首何況小者是故
名為摩訶薩命舍利弗白佛言世尊
教亦敬說所以為摩訶薩者舍利弗使說
舍利弗言我見衆生見壽見命見生見養育
見衆數見人見作見使作見起見使起見受
見使受見知者見見者見斷見常見有見无
見衆見入見累見諦見因緣見四念處見乃
至十八不共法見佛道見成就衆生見淨佛
世界見佛見轉法輪見為斷如是諸見故而
為說法是名摩訶薩須菩提語舍利弗言何
因緣故色見是見何因緣故受想行識乃至
轉法輪見是名為見舍利弗諸須菩提菩薩

*

轉法輪見是名為見舍利弗語須菩提菩薩
摩訶薩行般若波羅蜜時見方便故得色生
見用有所得故受想行識乃至轉法輪生見
用有所得故是中菩薩摩訶薩行般若波羅
蜜以方便力斷諸見網而為說法用无所得。
故問曰佛得五百大阿羅漢至阿那婆達多
龍王池受達難樂敬說身自及弟子本業因
緣而舍利弗不在佛命目連命之時目連以
神通力到祇洹時舍利弗給衣語目連言小
住待雙衣說當去目連推促疾去時目連以
手摩衣衣即成竟舍利弗見目連貴神通即
以腰帶擲地語言汝舉此帶去目連以兩手
舉帶不能離地即入諸深定舉之地為大動
帶猶著地時憍陳如問佛以何因緣故地大
震動佛言目連入基深禪定作大神力欲舉
舍利弗帶而不能舉佛告諸比丘舍利弗所
入此禪定目連乃至不識其名佛所入禪定
舍利弗乃至不識其名如舍利弗智慧與佛等
猶何以言我亦樂說舍利弗能敬於大
衆中廣其智慧佛以故說舍利弗是佛轉法

衆中論其實隱高心故說舍利弗是佛轉法
輪人發菩提心是摩訶薩義所益甚廣是故
佛說已舍利弗次說復次多人信樂舍利弗
論所以者何以宿世因緣故多發菩薩心佛
以大慈悲心故吾我心及習根各已拔又法
受已斷故如是種種因緣故聽舍利弗言我
見及知者見者佛見菩薩見諸衆生見等及
有見斷有等耶見五衆乃至諸佛法轉法輪
等諸法見是菩薩能斷是三種見故當於大
衆中說法是三種見先始世界衆習著入於
胃觀須菩提作是念佛說五衆等乃至諸佛
法是菩薩行何以為斷諸見故說法作是念
已問舍利弗舍利弗答先方便菩薩欲行般
若波羅蜜觀色求定相取色一相生色見与
此相違名為有方便是菩薩觀色不生妄
見而能斷諸見尒時須菩提白佛言世尊我
亦欲說所以為摩訶薩佛言便說須菩提言
世尊是阿耨多羅三藐三菩提心先等尊心
不共聲聞辟支佛心何以故是一切智心先
滿先觀故是一切智心先滿先觀中亦不著

滿先觀故是一切智心先滿先觀中亦不著
以是因緣故為摩訶薩舍利弗諸須菩提何
等為諸菩薩摩訶薩先等等心不共聲聞辟支
佛心須菩提言菩薩摩訶薩從初發意以來
不見法有生有滅有增有減有垢有淨舍利
弗若法先生先滅乃至先垢先淨是中先聲
聞心先辟支佛心先阿耨多羅三藐三菩提
心先佛心舍利弗是名菩薩摩訶薩先等等
心不共聲聞辟支佛心舍利弗諸須菩提如
須菩提說一切智心先滿心不著心中不著
須菩提色亦不著受想行識亦不著四念處
亦不著乃至十八不共法亦不著何以但說
是心不著須菩提言如是如是舍利弗色亦
不著乃至十八不共法亦不著舍利弗諸須
菩提凡夫人心亦先滿不繫性空故諸聲聞
辟支佛心諸佛心亦先滿不繫性空故須菩
提言如是舍利弗舍利弗言須菩提色亦
先滿不繫性空故受想行識先滿不繫性空
故乃至無識因緣生受先滿不繫性空故須
菩提言尒舍利弗言四念處亦先滿先繫性

*

增長言令舍利弗言四念處亦无漏无繫性
空故乃至十八不共法亦无漏无繫性空故
須菩提言於如舍利弗所言觀夫人心亦无
漏不繫性空故乃至十八不共法亦无漏不
繫性空故舍利弗語須菩提如須菩提所說
空无心故不著是心須菩提色无故不著色
受想行識乃至意觸因緣生受无故不著受
四念處乃至十八不共法
无故不著十八不共法須菩提言如是舍利
弗色无故色中不著乃至十八不共法无故
十八不共法中不著如是舍利弗菩薩摩訶
薩行般若波羅蜜時以阿鞞跋致三藐三菩
提心无等等心不共聲聞辟支佛心不念有
是心亦不著是心以一切法无所有故以是
故名摩訶薩釋曰須菩提說摩訶薩无等等
心於是心亦不著不著者是菩薩從初發心
已來不見有法定相若空若增若減若垢若
淨是心畢竟空是中无有心相染心相諸細
畢竟清淨故以是故无聲聞辟支佛心菩薩
心佛心須菩提如是心亦莫著

心佛心須菩提如舍利弗言菩薩如是心亦莫著
*不著是心亦無著者舍利弗敬難須菩提作
是言為但一切諸心无漏无繫菩薩不為自
為所以者何凡夫人心亦无漏不繫性常空
故如聲聞辟支佛心无漏不繫是凡夫心實
相性空畢竟清淨不著如先說廣如
日月不能行日月之事是為菩薩摩訶薩為常性空
心相无異但性凡夫地中是為是事性聖人
地中備无相智慧故无所分別但憶觀空
故雖復有說心无所著非獨凡夫心无漏不
繫五衆乃至十八不共法亦如是須菩提無
可又舍利弗言是心无心相空故不著色中
色相无故亦不著乃至諸佛法亦如是須菩
提言如是以是故菩薩能於般若性常空不
可得空畢竟清淨以是故說阿耨多羅三藐
三菩提心无等等心不共聲聞辟支佛心不
念有是心亦不著是心能疾至阿耨多羅三
藐三菩提

大智度第十四品釋論

介時富樓那彌多羅尼子白佛言世尊我亦

尒時富樓那彌多羅尼子白佛言世尊教亦
*樂說所以為摩訶薩佛言便說富樓那彌多
羅尼子言是菩薩大猛厲是菩薩發誓大乘
是菩薩乘於大乘以是故是菩薩名摩訶薩
舍利弗語富樓那言云何名菩薩摩訶薩大
猛厲富樓那語舍利弗菩薩摩訶薩不分別
為尒所人故住檀波羅蜜行檀波羅蜜為一
切衆生故住檀波羅蜜行檀波羅蜜不為尒
所人故住尸波羅蜜行尸波羅蜜羼提波羅
蜜毗梨耶波羅蜜禪波羅蜜般若波羅蜜為
一切衆生故住般若波羅蜜行般若波羅蜜
菩薩摩訶薩大猛厲不齊限衆生我當度若
干人不度餘人不言我命若干人至阿僧祇
羅三藐三菩提餘人不至是菩薩摩訶薩者
為一切衆生故大猛厲復次作是念我當自
具足檀波羅蜜亦令一切衆生行檀波羅蜜
自具足尸波羅蜜羼提波羅蜜毗梨耶波羅
蜜禪波羅蜜自具足般若波羅蜜亦令一切
衆生行般若波羅蜜復次舍利弗菩薩摩訶
薩行檀波羅蜜時所有布施應薩婆若心共

*
薩行檀波羅蜜時所有布施應薩婆若心共
衆生回向阿耨多羅三藐三菩提舍利弗是
名菩薩摩訶薩行檀波羅蜜時大猛厲復次
舍利弗菩薩摩訶薩行檀波羅蜜時應薩婆
若心布施不向聲聞辟支佛地舍利弗是菩
薩摩訶薩行檀波羅蜜時尸波羅蜜大猛厲
復次舍利弗菩薩摩訶薩行檀波羅蜜時應
薩婆若心布施是諸施決定悉是名行檀
波羅蜜時羼提波羅蜜大猛厲復次舍利弗
菩薩摩訶薩行檀波羅蜜時應薩婆若心布
施慈悲不息是名行檀波羅蜜時毗梨耶波
羅蜜大猛厲復次舍利弗菩薩摩訶薩行檀
若波羅蜜時應薩婆若心布施攝心不起屑
闗辟支佛意是名行檀波羅蜜時禪波羅蜜
大猛厲復次舍利弗菩薩摩訶薩行檀波羅
蜜時應薩婆若心布施亂諸法如幻不得施
者不得施物不得受者是名行檀波羅蜜時
般若波羅蜜大猛厲如是舍利弗菩薩摩訶
薩應薩婆若心不取不得諸波羅蜜相者如
是菩薩大猛厲復次舍利弗菩薩摩訶薩行

是菩薩摩訶薩行般若波羅蜜時不受覺聞辟
支佛心憶受憶著若心是名菩薩摩訶薩行
般若波羅蜜時應住若心布施共一切衆生
迴向阿耨多羅三藐三菩提是名菩薩摩訶
薩行般若波羅蜜時應住若心身心
菩薩摩訶薩行般若波羅蜜時諸法信忍欲是名
菩薩摩訶薩行般若波羅蜜時羼提波羅蜜復
次舍利弗菩薩摩訶薩行般若波羅蜜時聽
不息是名菩薩摩訶薩行般若波羅蜜時畢
耶波羅蜜復次舍利弗菩薩摩訶薩行般
羅蜜時不受覺聞辟支佛心是名菩薩摩訶
薩行般若波羅蜜時禪波羅蜜復次舍利弗菩
薩摩訶薩行般若波羅蜜時觀一切法如幻如
不念有是或用无所得故是名菩薩摩訶薩
行般若波羅蜜時般若波羅蜜如是舍利弗菩
薩摩訶薩行般若波羅蜜時攝諸波羅蜜以是
故名大莊嚴復次舍利弗菩薩摩訶薩行羼
提波羅蜜時應住若心布施共一切衆生
迴向阿耨多羅三藐三菩提是為菩薩摩訶
薩行羼提波羅蜜時檀波羅蜜復次舍利弗
菩薩摩訶薩行般若波羅蜜時不受覺聞辟

菩薩摩訶薩行羼提波羅蜜時不受覺聞辟
支佛心憶受憶著若心是名菩薩摩訶薩行
羼提波羅蜜時尸波羅蜜復次舍利弗菩薩
摩訶薩行羼提波羅蜜時應住若心身心
菩薩摩訶薩行羼提波羅蜜時諸法信忍欲是名
羼提波羅蜜時毘梨耶波羅蜜復次舍利弗菩薩摩
訶薩行羼提波羅蜜時攝心一處無有散事
心不散亂是名菩薩摩訶薩行羼提波羅蜜
時禪波羅蜜復次舍利弗菩薩摩訶薩行羼
提波羅蜜時應住若心觀諸法空无作者
无受者若有訶罵割截者心如幻如夢是名
菩薩摩訶薩行羼提波羅蜜時般若波羅蜜
復次舍利弗菩薩摩訶薩行毘梨耶波羅蜜
時應住若心始終具足清淨持戒是名菩
薩摩訶薩行毘梨耶波羅蜜時尸波羅蜜復
次舍利弗菩薩摩訶薩行毘梨耶波羅蜜時
應住若心脩行忍辱是名菩薩摩訶薩行
毘梨耶波羅蜜時羼提波羅蜜復次舍利弗

應菩薩摩訶薩行是名菩薩摩訶薩行
般若波羅蜜時舍利弗菩薩摩訶薩行
般若波羅蜜時應菩薩若心住於一切法
心無心無入諸禪定是名菩薩摩訶薩行
般若波羅蜜時禪波羅蜜復次舍利弗
菩薩摩訶薩行般若波羅蜜時應菩薩若心
不取一切諸法相於不取相亦不著是名菩
薩摩訶薩行般若波羅蜜時般若波羅蜜
如是舍利弗菩薩摩訶薩行般若波羅蜜
時觀諸波羅蜜復次舍利弗菩薩摩訶薩行
禪波羅蜜時應菩薩若心定心常施不令心
亂是名菩薩摩訶薩行禪波羅蜜時觀波羅
蜜復次舍利弗菩薩摩訶薩行般若波羅蜜時
應菩薩若心持式禪定力故般式諸法不令
得入是名菩薩摩訶薩行禪波羅蜜時尸波
羅蜜復次舍利弗菩薩摩訶薩行禪波羅蜜
時應菩薩若心慈悲定故愚癡惱害是名菩
薩摩訶薩行禪波羅蜜時羼提波羅蜜復次
舍利弗菩薩摩訶薩行禪波羅蜜時應菩
薩若心於禪不味不著常衣增進從一禪至

舍利弗菩薩摩訶薩行禪波羅蜜時應菩
薩若心於禪不味不著常衣增進從一禪至
一禪是名菩薩摩訶薩行禪波羅蜜時般
若波羅蜜復次舍利弗菩薩摩訶薩行禪波
羅蜜時應菩薩若心於一切法見所依止亦
不隨禪生是菩薩摩訶薩行禪波羅蜜時般
若波羅蜜如是舍利弗菩薩摩訶薩行禪波
羅蜜時觀諸波羅蜜復次舍利弗菩薩摩訶
薩行般若波羅蜜時應菩薩若心布施內外
所有見所愛惜不見与者受者及以財物是
名菩薩摩訶薩行般若波羅蜜時檀波羅蜜
復次舍利弗菩薩摩訶薩行般若波羅蜜時
應菩薩若心持式破式二事不見故是名菩
薩摩訶薩行般若波羅蜜時尸波羅蜜復次
舍利弗菩薩摩訶薩行般若波羅蜜應菩薩
若心不見呵者罵者打者殺者亦不見用是
空能忍辱是名菩薩摩訶薩行般若波羅蜜
時羼提波羅蜜復次舍利弗菩薩摩訶薩行
般若波羅蜜時應菩薩若心觀諸法畢竟空
以大悲心故行諸善法是名菩薩摩訶薩行

以大乘心識相為觀是名菩薩摩訶薩行
般若波羅蜜時觀照般若波羅蜜時舍利弗
菩薩摩訶薩行般若波羅蜜時應心
入禪定觀諸禪相空相見相相見作相是
名菩薩摩訶薩行般若波羅蜜時應
如是舍利弗菩薩摩訶薩行般若波羅蜜時
觀諸波羅蜜舍利弗如是名為菩薩摩訶薩
大莊嚴是大般若波羅蜜十方諸佛說最大
乘中稱名讚歎其世界善薩摩訶薩大莊
嚴成就衆生淨佛世界釋曰當後解脫上二
大弟子說摩訶薩義而佛可言善哉又當後
解佛大衆中讚歎法師之上復說摩訶薩
義曰佛言教示樂說佛即為許諾曰須菩提
說般若波羅蜜至舍利弗應聞須菩提令說
何乃問當後解答曰此二人同是波羅門種
以是為名此二人佛法中得大舍利弗智慧
中大當後解說種種莊嚴事欲衆情說法
中大是故二人等等故於佛前共論又當後
解先以共舍利弗論議善惡相各如七事解
愉說中說已共為觀摩訶薩行般若波羅蜜
是因緣又當後解說摩訶薩行般若波羅蜜

*

當說中說心共為觀摩訶薩行般若波羅蜜見
是因緣又當後解說摩訶薩行般若波羅蜜
何乃問當後解所說摩訶薩行般若波羅蜜者所謂是人
大莊嚴如人修行菩薩道行般若波羅蜜
當是菩薩如是菩薩摩訶薩大莊嚴
六波羅蜜以自莊嚴是人見聞久住世
集諸福德智慧以為資糧三種乘中為建大
乘故發心行六波羅蜜乘是大乘舍利弗問
當後解說摩訶薩大佛亦能道何以不名大莊
嚴而但說菩薩大莊嚴當後解答曰聲聞辟
支佛雖行諸佛菩薩六事有量有限自為度身
及餘衆生可度者度是故不名大莊嚴菩薩
所度不分別不齊限為若干衆生故布施乃
至智慧不作是念我度若干人令得三乘不
能度若干人令若干人得阿羅漢三菩提三
菩提若干人不能度菩薩住是莊嚴令一切
衆生盡入大乘作佛菩薩行大莊嚴自行檀
波羅蜜亦令一切衆生行檀波羅蜜乃至般
若波羅蜜亦如是問曰云何名大莊嚴答曰
為度衆生故為阿耨多羅三藐三菩提故說

為度衆生故為阿耨多羅三藐三菩提故諸
* 善福德功德者略說是六波羅蜜如富樓那
次第說菩薩為一切智慧故行檀波羅蜜
是福德共一切衆生共者此布施福德及
衆生共等教以此迴向阿耨多羅三藐三菩
提迴向者於此福德不求人天世間樂定
樂為衆生乃至涅槃亦不求待此果報盡
為度衆生故求佛法如是等相是名檀波羅
蜜大悲藏是菩薩行布施時若見諸辟支佛
阿羅漢現大神通得若盡入涅槃於中不貪
不著一心備佛道是名檀波羅蜜尸波羅蜜
布施時有人惡口罵詈刀杖毀害所不應已
者而作已不瞋不恨入諸法相中所謂畢竟
空是名檀波羅蜜毘梨耶波羅蜜菩提波羅蜜行布施時
和合財物守護施彼心身不怠不息是名檀
波羅蜜毘梨耶波羅蜜布施時一心念佛
念諸佛法不令聲聞辟支佛心入因是布施
即入禪定是名檀波羅蜜毘梨耶波羅蜜禪波羅蜜布施
時菩薩作是念施者受者財物因緣和合生
故凡夫性凡夫性故空如幻如夢衆生空故

123

* 故凡夫性凡夫性故空如幻如夢衆生空故
凡受者凡施者法空故凡財物是名檀波羅
蜜毘梨耶波羅蜜若菩薩為一切智故不取
諸波羅蜜相而能行諸波羅蜜是名菩薩大
悲藏此中一波羅蜜攝生諸波羅蜜此經中
自分別義若今諸語異義不了故助分別
說聞論義門餘五波羅蜜亦應如是隨義說
問曰何以但檀波羅蜜中但說生六波羅蜜
餘波羅蜜中但說生五答曰若後五波羅蜜
各各生六亦凡各六波羅蜜非一時非一念
法凡量劫中集六種功德和合名為六波羅
蜜先生小後生中大有何咎一切諸法皆初
小後大是故諸餘波羅蜜各各應生六復次
一切諸佛說法時檀波羅蜜為初門如經中
說佛常初為衆生說布施說持戒說生天說
五欲味失說世間苦惱道德利益後為說四
諦以是故初說檀問曰佛何以說檀為初門
答曰攝衆生法凡過於檀次小貴賤乃至畜
生檀皆攝之乃至經家得施則為中中人得
施則成就善諸佛世二相八十隨形好諸功
德具足所願如意皆從布施等如寶積等菩薩

124

施則成觀善諸佛世尊二相八十隨形好諸功
德具足所願如意皆從布施得如實事菩薩
※ 等七寶從手中出給施衆生又能令衆生歡
喜乘添可任得如是濕縣等義故極波羅蜜
爲初問曰富樓那何以故說一波羅蜜中生
諸波羅蜜爲大猛嚴答曰是波羅蜜各各別
行力勢少譬如兵人來集則无戰力若大軍
聚集猛嚴執持器杖則能破敵菩薩亦如是
六波羅蜜一時猛嚴能破諸煩惱魔人則敗
疾得阿耨多羅三藐三菩提以是故說一波
羅蜜中具足諸波羅蜜十方諸佛稱名讚嘆
成就衆生淨佛世界如先說慈命舍利弗問
富樓那彌多羅尼子云何菩薩摩訶薩發起
大乘富樓那語舍利弗菩薩摩訶薩行六波
羅蜜時離諸欲離諸惡不善法有覺有觀離
生喜樂入初禪乃至入第四禪中以慈廣大
无二无量无怨无恨无惱心遍滿一方二三
四方四維上下遍一切世間慈悲喜捨心亦如
是是菩薩入禪時起時諸禪无量心及枝共
一切衆生迴向菩提婆若是名菩薩摩訶薩
波羅蜜大乘是菩薩事可重可貴毛豎

一切衆生迴向菩提婆若是名菩薩摩訶薩
※ 波羅蜜般若大乘是菩薩摩訶薩住禪无量
心作是念我當得一切種智爲斷一切衆生
煩惱故當說法是名菩薩摩訶薩行禪波羅
蜜時無量波羅蜜若菩薩摩訶薩應薩婆若
心攝初禪住初禪二三四禪亦如是不受餘
心所[illegible]有聞辟支佛心是名菩薩摩訶薩行
禪波羅蜜時尸波羅蜜若菩薩摩訶薩應薩
婆若心入諸禪作是念我爲斷一切衆生煩
惱故當說法是諸心欲樂忍是名菩薩摩訶
薩行禪波羅蜜時羼提波羅蜜若菩薩摩訶
薩若心入諸善根迴向菩提婆若慈悲不息
是名菩薩摩訶薩行禪波羅蜜時毘梨耶波
羅蜜若菩薩摩訶薩應薩婆若心四禪及枝
觀无常相若相无我相空相无相相无作相
共一切衆生迴向菩提婆若是名菩薩行禪波
羅蜜時般若波羅蜜舍利弗是名菩薩摩訶
薩發起大乘復次菩薩摩訶薩行慈心作是
念我當安樂一切衆生入慈心我當教濟一
切衆生入悲我當度一切衆生入捨心教當
令一切衆生得離煩惱是名菩薩摩訶薩行

切衆生入菩提當度一切衆生入總心義者
令一切衆生得離過是名菩薩摩訶薩行
无量心時種波羅蜜復次菩薩摩訶薩是諸
釋无量心不向聲聞辟支佛地但迴向薩婆
若是名菩薩摩訶薩行无量心時尸波羅蜜
復次舍利弗菩薩摩訶薩行四无量心不念
聲聞辟支佛地但思樂敬薩婆若是名菩薩
摩訶薩行无量心時羼提波羅蜜若菩薩摩
訶薩應薩婆若行四无量心但行清淨行是
菩薩摩訶薩行无量心時毗梨耶波羅蜜復
次菩薩摩訶薩入禪入无量心時亦不隨禪
无量心生是名菩薩摩訶薩行无量心時
方便波羅蜜舍利弗是名菩薩摩訶薩發趣
大乘復次舍利弗菩薩摩訶薩發趣大乘一
切種備四念處乃至一切種智備八聖道分
一切種備三解脫門乃至十八不共法是名
菩薩摩訶薩發趣大乘復次舍利弗菩薩摩
訶薩內空中智慧用无所得故乃至无法有
法空中智慧用所得故是名菩薩摩訶薩
發趣大乘復次舍利弗菩薩摩訶薩一切法

發趣大乘復次舍利弗菩薩摩訶薩一切法
中不亂不定智慧是名菩薩摩訶薩發趣大
乘復次舍利弗菩薩摩訶薩發趣大乘非常
非无常智慧非樂非苦非實非空非我非无
我智慧是名菩薩摩訶薩發趣大乘因无所
得故復次舍利弗菩薩摩訶薩智不行過去
世不行未來世不行現在世亦非不知三世
界是名菩薩摩訶薩發趣大乘用无所得故
復次菩薩摩訶薩發趣大乘智不行欲界不
行色界不行无色界亦非不知欲界色界无
色界用无所得故是名菩薩摩訶薩發趣大
乘復次菩薩摩訶薩發趣大乘智不行世間
法不行出世間法不行有為法不行无為法
不行有漏法不行无漏法亦不知世間法出
世間法有為无為有漏无漏法用无所得故
舍利弗是名菩薩摩訶薩發趣大乘問曰六
波羅蜜中若選說則應說般若波羅蜜次說
禪若順應先說禪波羅蜜今何以乃說禪波
羅蜜為答曰發大莊嚴凡有衆生能破壞
者若菩薩无禪定心未離欲行餘波羅蜜則

者若菩薩无禪定心永離離行餘波羅蜜則
易壞行禪波羅蜜能入慈无量是時无能壞
如說行慈三昧者刀不能傷水火不害亦有
神通力種種變化能變大莊嚴如佛說鳥无
兩翼不能飛翔若菩薩无神通力不能大莊
嚴入禪波羅蜜中能生慈无量五神通拔物
无能傷以是故今此說禪波羅蜜為首問曰
四禪中有種種功德皆可行六波羅蜜今何
以但說四无量心中行六波羅蜜答曰四无
量心所衆生相緣衆生菩薩常為衆生故行
道是四无量等中有慈悲心能益利衆生餘
八背捨九次第等无如是益利問曰菩薩住
五神通能廣利益衆生何以故不說答曰大
悲是菩薩根本又五神通先已說後當說四
无量心說故今不說若菩薩但行四无量心
不名發趣大乘六波羅蜜和合故名為發趣
大乘四无量心生六波羅蜜富樓那此中自
說曰緣問曰云何一切種備四念處乃至十
八不共法答曰有二種信行性法行性信行
性觀无常苦或但觀无常或但觀苦法行性

觀无常苦或但觀无常無我相觀苦法行性
人觀空无我或但觀空或觀无我苦薩度衆
生故一切智皆備菩薩學佛法度衆生以十
八空故十八種法亦皆是十八種空智慧復
次若菩薩觀諸法常空亦不取空相是名不
空不觀智慧復次菩薩常樂斷故不觀諸
法常樂等畏斷滅故不觀无常苦復次若
菩薩三世三界中智慧不觀不行不取智者
處委而不住无明復次世間出世間中亦非
智非不智非智者空故无定相故畢竟清淨
故非不智者觀无常苦空等入般若波羅蜜
中故非不行智不行者遠見斷法愛離依止
故无非智者是中无愚癡與於凡人故又行
者特式備禪定習諸觀云何言非智如佛利
衆生經中說
行者修諸法 亦不依止慧 亦无所分別 是為次定相

摩訶衍經卷第四五 品第十三 品第十四

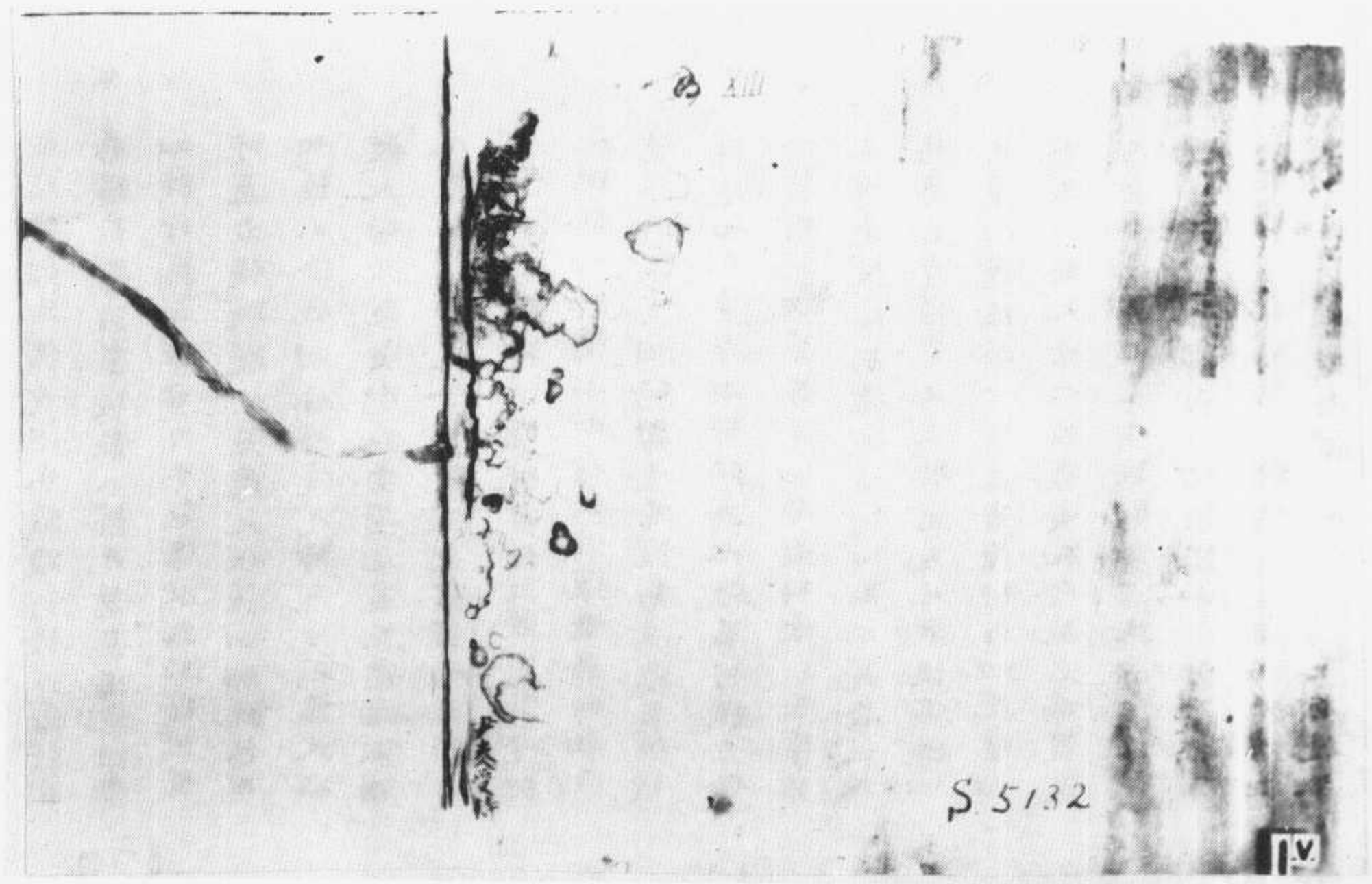

▼斯五一三三號　維摩詰經卷第二

S→T475.14/544B13

來文殊師利不來相見
殊師利言如是居士若來已
不去所以者何來者无所從來去者无所
所可見者更不可見且置是事居士是疾
寧可忍不療治有損不至增乎世尊慈愍
問无量居士是疾何所因起其生久如當云
何滅維摩詰言從癡有愛則我病生以一切
衆生病是故我病若一切衆生得離病則
我病滅所以者何菩薩為衆生故入生
死則有病若衆生得離病者菩薩無
病譬如長者唯有一子其子得病父母亦病
若子病愈父母亦愈菩薩如是於諸衆生愛
之若子衆生病則菩薩病衆生病愈菩薩亦
愈又言是病何以因起菩薩疾者以大悲起
文殊師利言居士此室何以空无侍者維摩
詰言諸佛國土亦復皆空又問以何為空答
曰以空空又問空何用空答曰以无分別
空又問空可分別耶答曰分別亦空又問空故
當於何求答曰當於六十二見中求
六十二見當於何求答曰當於諸佛解脫中

[illegible]諸菩薩當於諸佛解脫中
[illegible]求諸菩薩當於一切
[illegible]肌當於何求諸菩薩當於一切
衆生心行中求又仁所問何元侍者一切衆魔
及諸外道皆善情也所以者何衆魔者樂生
死善薩於生死而不捨以慈者樂諸見者
薩於諸見而不動文殊師利言居士所疾為
何等相維摩詰言我病无形不可見又問是
病身合耶心合耶答曰非身合身相離故亦
非心合心如幻故又問地大水大火大風大
此四大何大之病答曰是病非地大亦不離
地大水大火風大亦復如是而衆生病從而大起
以其有病是故我病
仁將文殊師利問維摩詰言菩薩應云何慰
喻有病菩薩維摩詰言說身无常不說厭離
於身說身有苦不說樂於涅槃說身无我而說
教導衆生說身空寂不說畢竟寂滅說悔先
罪而不說入於過去以己之病隨於彼病當
識宿世无數劫苦當念饒益一切衆生憶
所修福念於淨命勿生放逸當發起精進當作
醫王療治衆病菩薩應如是慰喻有疾菩

所修福念於淨命勿生放逸當發起精進當作
醫王療治衆病菩薩應如是慰喻有疾菩
薩令其歡喜
文殊師利問維摩詰言有疾菩薩去何調伏其心
維摩詰言諸佛菩薩應作是念今我此病
皆從前世妄想顛倒諸煩惱生无有實法
誰受病者所以者何四大合故假名為身四大
无主身無我又此病起皆由著我是故於我
不應生著既知病本即除我想及衆生想
當起法想應作是念但以衆法合成此身起
唯法起滅唯法滅入此法者各不相知起時
不言我起滅時不言我滅彼有病菩薩為滅
法想當作是念此法想者亦是顛倒顛倒者
是即大患我應離之云何為離離我我所云何
離我我所謂離二法云何離二法謂不念內外
諸法行於平等云何平等謂我等涅槃等
所以者何我及涅槃此二皆空以何為空但
以名字故空如此二法无決定性得是平等
无有餘病唯有空病空病亦空是菩薩有病菩薩
以无所受而受諸受未共佛法亦不滅受而
取證也設身有苦當念惡趣衆生起大悲心

取證也設身有苦當念惡趣衆生起大悲心
我既調伏亦當調伏一切衆生但除其病而不
除法為斷病本而教導之何謂病本為有攀
緣後有攀緣則有病本何所攀緣謂之三界
之何斷攀緣以无所得若无所得則无攀緣
何謂无所得謂二見何謂二見謂內見外見是
无所得文殊師利是為有疾菩薩調伏其
心為斷老病死苦是菩薩菩提若不如是
已所脩治為无惠利譬如勝怨乃可為勇如是
無除老病死者菩薩之謂也彼有疾菩薩復
應作是念如我此病非真非有衆生病亦非
真非有作是觀時於諸衆生若起愛見大悲
即應捨離所以者何菩薩斷除客塵煩惱而
起大悲愛見悲者則於生死有疲厭心若能
離此无有疲厭在在所生不為愛見之所覆
也所生无縛能為衆生說法解縛如佛所說
若自有縛能解彼縛无有是處若自无縛
能解彼縛斯有是處是故菩薩不應起縛
何謂縛何謂解貪著禪味是菩薩縛以方便
生是菩薩解又无方便慧縛有方便慧解无慧
方便縛有慧方便解何謂无方便慧縛謂菩薩

方便縛有慧方便解何謂无方便慧縛謂菩薩
以愛見心莊嚴佛土成就衆生於空无相无作
法中而自調伏是名无方便慧縛何謂有方便
慧解謂不以愛見心莊嚴佛土成就衆生於
空无相无作法中以自調伏而不疲厭是名
有方便慧解何謂无慧方便縛謂菩薩
住貪欲瞋恚耶見等諸煩惱而殖衆德本
是名无慧方便縛何謂有慧方便解謂離諸
貪欲瞋恚耶見等諸煩惱而殖衆德本迴向
阿耨多羅三藐三菩提是名有慧方便解
文殊師利彼有疾菩薩應如是觀諸法又復
觀身无常苦空非我是名為慧雖身有疾
常在生死饒益一切而不厭倦是名方便又復
觀身身不離病病不離身是病是身非心非故
是名為慧設身有疾而不永滅是名方便又
殊師利有疾菩薩應如是調伏其心不住其
中亦復不住不調伏心所以者何若住不調伏
心是愚人法若住調伏心是聲聞法是故菩
薩不當住於調伏不調伏心離此二法是菩薩
行住於生死不為汙行住於涅槃不永滅度
是菩薩行非凡夫行非賢聖行是菩薩

是菩薩行非凡夫行非賢聖行是菩薩
行非垢行非淨行是菩薩行雖遍觀行而
隨降伏衆魔是菩薩行求一切智无非特求是
菩薩行雖觀諸法不生而不入正位是菩薩
行雖觀十二緣起而入諸邪見是菩薩行雖
攝一切衆生而不愛著是菩薩行雖樂遠離
而不依身心盡是菩薩行雖行三界而不壞
法性是菩薩行雖行於空而殖衆德本是
菩薩行雖行无相而度衆生是菩薩行雖行
无作而現受身是菩薩行雖行无起而起一切
善行是菩薩行雖行六波羅蜜而通知衆生
心心數法是菩薩行雖行六道而不盡漏是
菩薩行雖行四无量心而不貪著生於梵世
是菩薩行雖行禪定解脫三昧而不隨禪生
是菩薩行雖行四念處而不永離身受心法
是菩薩行雖行四正勤而不捨身心精進是
菩薩行雖行四如意足而得自在神通是菩
薩行雖行五根而分別衆生諸根利鈍是菩
薩行雖行五力而樂求佛十力是菩薩行雖
行七覺分而分別佛之智慧是菩薩行雖行
八正道而樂行无量佛法是菩薩行雖行止

八正道而樂行无量佛法是菩薩行雖行止
觀助道之法而不[illegible]於解脫是菩薩行
雖行諸法不生不滅而以相好莊嚴其身是
菩薩行雖現聲聞辟支佛威儀而不捨佛法
是菩薩行雖隨諸法究竟淨相而隨所應為
現其身是菩薩行雖觀諸佛國土[illegible]空
而現種種清淨佛土是菩薩[illegible]佛道轉
于法輪入於涅槃而不捨於菩[illegible]是菩
薩行說是語時文殊師利所將大衆其中八
千天子皆發阿耨多羅三藐三菩提心
不思議品第六
尒時舍利弗見此室中无有床座作是念斯
諸菩薩大弟子衆當於何坐長者維摩詰知
其意語舍利弗言云何仁者為來聚求床
座耶舍利弗言我為法來非為床座維摩詰
言唯舍利弗夫求法者不貪軀命何況床座
夫求法者非有色受想行識
之求非有欲色无色之求唯舍利弗夫求法
者不著佛求不著法求不著衆求夫求法者
无[illegible]受求无斷集求无造盡證備道之求所以
者何法无戲論若言我當見斷集證滅備
道是則戲論非求法也唯舍利弗以百解滅

道是用處論非求法也所舍利弗法者或
若行生滅是求生滅非求法也法名无染若
染於法乃至涅槃是則染著非求法也法无
行處若行於法是則行處非求法也法无取
捨若取捨法是則取捨非求法也法无處所
若著處所是則著處非求法也法名无相若
隨相識是則求相非求法也法不可住若住
於法是則住法非求法也法不可見聞覺
知若行見聞覺知是則見聞覺知非求法也
法名无為若行有為是求有為非求法也是
故舍利弗若求法者於一切法應无所求說
是語時五百天子於諸法中得法眼淨
尒時長者維摩詰問文殊師利仁者遊於无
量千万億阿僧祇國何等佛土有好上妙功
德成就師子之座文殊師利言居東土方度世
六恒河沙國有世界名須弥相其佛号須弥
燈王今現在彼佛身長八万四千由旬其師
子座高八万四千由旬嚴飾第一於是長者
維摩詰現神通力即時彼佛遣三万二千師
子座高廣嚴好來入維摩詰室諸菩薩大
弟子釋梵四天王等昔所未見其室廣博悉

弟子釋梵四天王等昔所未見其室廣博悉
皆容受三万二千師子座无所礙於毗耶離
城及閻浮提四天下亦不迫迮悉見如故尒
時維摩詰語文殊師利就師子座與諸菩
薩上人俱坐當自立身如彼坐像其得神通
菩薩即白變身為四万二千由旬坐師子座諸
新發意菩薩及大弟子皆不能昇尒時維
摩詰語舍利弗就師子座舍利弗言居士此
座高廣吾不能昇維摩詰言唯舍利弗為
須弥燈王如來作礼乃可得坐於是新發意菩
薩及大弟子即為須弥燈王如來作礼便得
坐師子座舍利弗言居士未曾有也如是小室
乃容受此高廣之座於毗耶離城无所妨礙
又於閻浮提聚落城邑及四天下諸天龍王
鬼神宮殿亦不迫迮維摩詰言唯舍利弗諸
佛菩薩有解脫名不可思議若菩薩住是解
脫者以須弥之高廣內芥子中无所增減須
弥山王本相如故而四天王忉利諸天不覺
不知己之所入唯應度者乃見須弥入芥子
中是名不可思議解脫法門又以四大海水
入一毛孔不嬈魚鼈黿鼉水性之屬而彼大

入一毛孔不燒魚鱉龜鼈水性之屬而彼大
海本相如故諸龍鬼神阿修羅等不覺不知
己之所入於此衆生亦无所燒又舍利弗住不
可思議解脫菩薩斷取三千大千世界如陶
家輪著右掌中擲過恒河沙世界之外其
中衆生不覺不知己之所往又復還置本處
都不使人有往來想而此世界本相如故又
舍利弗或有衆生樂久住世而可度者菩薩
即演七日以為一劫令彼衆生謂之一劫或
有衆生不樂久住而可度者菩薩即從一劫
以為七日令彼衆生謂之七日又舍利弗住不
可思議解脫菩薩以一切佛土嚴飾之事
集在一國亦於衆生又菩薩以一佛土衆生
置之右掌飛到十方遍示一切而不動本處
又舍利弗十方衆生供養諸佛之具菩薩於
一毛孔皆令得見人十方國土所有日月星
宿於一毛孔菩薩見之又舍利弗十方世界
所有諸風菩薩悉能吸著口中而身无損又
諸樹木亦不摧折又十方世界劫盡燒時以
一切大海於腹中大事如故而不為害又於下
方過恒河沙等諸佛世界取一佛土擎著
上方過恒河沙等諸佛世界如持針鋒擧一棗

方過恒河沙等諸佛世界取一佛土擧著
上方過恒河沙无數世界如持針鋒擧一棗
棗而无所燒又舍利弗住不可思議解脫菩
薩能以神通現作佛身或現辟支佛身或
現聲聞身或現帝釋身或現梵王身或現世
王身或現轉輪王身又十方世界所有衆聲
上中下音皆能變之令作佛聲演出无常苦
空无我之音及十方諸佛所說種種之法皆於
其中普令得聞舍利弗我今略說菩薩不可
思議解脫之力若廣說者窮劫不盡是諸迦
葉聞說菩薩不可思議解脫法門數未曾有
謂舍利弗譬如有人於盲者前現衆色像非
彼所見一切聲聞聞是不可思議解脫法門
不能解了為若此也智者聞是其誰不發阿
耨多羅三藐三菩提心我等何為永絕其根
於此大乘已如敗種一切聲聞聞是不可思議
解脫法門皆應歸泣聲震三千大千世界
一切菩薩應大喜慶頂受此法若有菩薩信
解不可思議解脫門者一切魔衆无如之何
大包衆說是語時三万二千天子皆發阿耨
多羅三藐三菩提心

令時維摩詰語大迦葉仁者十方无量阿僧祇世界中作魔王者多是住不可思議解脫菩薩以方便力教化衆生現作魔王又迦葉十方无量菩薩或有人從乞手足耳鼻頭目髓腦血肉皮骨聚落城邑妻子奴婢象馬車乘金銀瑠璃車渠馬瑙珊瑚琥珀真珠珂貝衣服飲食如此乞者多是住不可思議解脫菩薩以方便力而往試之令其堅固所以者何

住不可思議解脫菩薩有威德力故行逼迫示諸衆生如是難事凡夫下劣无有力勢不能如是逼迫菩薩辟如龍象蹴踏非驢所堪是名住不可思議解脫菩薩智慧方便之門

觀衆生品第七

令時文殊師利問維摩詰言菩薩云何觀於衆生維摩詰言辟如幻師見所幻人菩薩觀衆生為若此如智者見水中月如鏡中見其面像如熱時焰如呼聲響如空中雲如水聚沫如水上泡如芭蕉堅如電久住如第五大如第六陰如第七情如十三入如十八界菩薩觀衆生為若此如无色界色如須彌如金剛幢牙如

文殊師利言若菩薩作是觀者云何行慈維摩詰言菩薩作是觀已自念我當為衆生說如斯法是即真實慈也行平等慈无所生故行不熱慈无煩惱故行等之慈等三世故行无諍慈无所起故行不二慈內外不合故行不壞慈畢竟盡故行堅固慈心无穢故行清淨慈諸法性淨故行无邊慈如虛空故行阿羅漢慈破結賊故行菩薩慈安衆生故行如來慈得如相故行佛之慈覺衆生故行自然慈无因得故行菩提慈等一味故行无等等慈斷諸愛故行大悲慈尊以大乘教行无厭慈觀空无我故行法施慈无遺惜故行持戒慈化毀禁故行忍辱慈調彼我故行精進慈攝行衆生故行禪定慈不受味故行智慧慈慈无

不知解故行方便慈一切不現故行无隱慈
真心清淨故行深心慈无雜行故行无誑慈
不虛假故行大乘慈令諸佛乘故菩薩之慈
為者此也
文殊師利又問何謂為悲答曰菩薩所作切
德皆與一切衆生共之何謂為喜答曰有所
饒益歡喜无悔何謂為捨答曰所作福祐无
所希望文殊師利又問生无有異菩薩當何
所作雖摩訶言菩薩於生无異中當依如來
切德之力文殊師利又問菩薩欲依如來切
德之力當於何住答曰菩薩欲依如來切德
力者當住度脫一切衆生又問欲度衆生當
何所除答曰欲度衆生除其煩惱又問欲除
煩惱當何所行答曰當行正念又問云何行
於正念答曰當行不生不滅又問何法不生
何法不滅答曰不善不生善法不滅又問善
不善孰為本答曰身為本又問身孰為本答
曰欲貪為本又問欲貪孰為本答曰虛妄分
別為本又問虛妄分別孰為本答曰顛倒想
為本又問顛倒想孰為本答曰无住為本又
問无住孰為本答曰无住用无本之殊師利
從无住本立一切法

114

問无住孰為本答曰无住用无本之殊師利
從无住本立一切法
時維摩詰室有一天女見諸大人聞所說法
便現其身即以天華散諸菩薩大弟子上華
至諸菩薩即皆墮落至大弟子便著不墮一
切弟子神力去華不能令去令諸天問舍
利弗何故去華答曰此華不如法是以去之天曰
勿謂此華為不如法所以者何是華无所分
別仁者自生分別想耳若於佛法出家有
所分別為不如法若无分別是則如法觀諸
菩薩華不著者以斯一切分別想故辟如人
畏時非人得其便如是弟子畏生死故為諸
音聲魔得其便已離畏者一切五欲无能為之
結習未盡華著身耳結習盡者華不著
也舍利弗言天上此室其已久如答曰我上
室如是諸年解脫舍利弗言上此久耶天曰諸
年解脫未何如久答利弗默然不答天
曰如何聲聞大智而默答曰解脫者无所
言說故吾於是不知所云天曰言說文字皆
解脫相所以者何解脫者不內不外不在兩間
文字非不內不外不在兩間是故舍利弗无離

文字亦不內不外不在兩間是故舍利弗无雜
文字說解脫也所以者何一切諸法皆是解脫
相舍利弗言不復以離婬怒癡為解脫乎天
日佛為諸上慢人說離婬怒癡為解脫耳若
无增上者慢佛說婬怒癡性即是解脫舍利
弗言善哉善哉天女汝何所得以何為證辯
乃如是天曰我无得无證故辯如是所以者
何若有得有證者則於佛法為增上慢舍
利弗問天汝於三乘為何志求天曰以聲聞
法化衆生故我為聲聞以因緣法化衆生
故我為辟支佛以大悲法化衆生故我為大乘

舍利弗如人入瞻蔔林唯嗅蔔不嗅餘香
如是若入此室但聞佛法功德之香不樂聲
聞辟支佛功德香也舍利弗其有釋梵
天諸天龍鬼神等入此室者聞斯上人講說
正法皆樂佛功德之香發心而出舍利弗舍
止此室十有二年初不聞說聲聞辟支佛法
但聞菩薩大慈大悲不可思議諸佛之法舍
利弗此室常現八未曾有難得之法何等為
八此室常以金色光明晝夜无異不以日月所
照為明是為一未曾有難得之法此室入者

皆為明是為一未曾有難得之法此室入者
不為諸結之所惱也是為二未曾有難得之
法此室常有釋梵四天王他方菩薩來會
不絕是為三未曾有難得之法此室常說六
波羅蜜不退轉法是為四未曾有難得之法
此室常作天人第一之樂絃出无量法化之音
是為五未曾有難得之法此室有四大藏衆
寶積滿周窮濟之求得无盡是為六未曾
有難得之法此室釋迦牟尼佛阿彌陀佛阿
閦佛寶德寶炎寶月寶嚴難勝師子響一切
利成如是等十方无量諸佛是上人念時所
皆為來處說諸佛秘要法藏說已還去是為
七未曾有難得之法此室一切諸天嚴飾宮
殿諸佛淨土皆於中現是為八未曾有難得
之法舍利弗此室常現八未曾有難得之法
誰有見斯不思議事而復樂於聲聞法乎
舍利弗言汝何以不轉女身天曰我從十二年
來求女人相了不可得當何所轉譬如幻師化
作幻女若有人問何以不轉女身是人為正
問不舍利弗言不也幻无定相當何所轉
天曰一切諸法亦復如是无有定相云何乃

天日一切諸法亦復如是无自之相云何乃
問不轉女身而是天女以神通力變舍利弗
令如天女天問化身如舍利弗而問言何以不
轉女身舍利弗以天女隱而答言我今不
知何轉而變為女身天曰舍利弗若能轉
此女身則一切女人亦當能轉如舍利弗非
女而現女身一切女人亦復如是雖現女身而
非女也是故佛說一切諸法非男非女所
謂天女運攝神力舍利弗身還復如故天問
舍利弗女身色相今何所在舍利弗言女身
色相无在无不在天曰一切諸法亦復如是
无在无不在夫无在者佛所說也舍
利弗問天汝於此幾當生何答天曰佛化所
生各如幾生曰佛化所生非幾生也天曰衆生
無幾无生也舍利弗問天汝學何如得阿
耨多羅三藐三菩提天曰如舍利弗學為
凡夫乎為當成阿耨多羅三藐三菩提舍利
弗言我作凡夫无有是處天曰我得阿耨多
羅三藐三菩提亦无是處所以者何菩提无
住處是故无有得者舍利弗言今諸佛世尊阿
耨多羅三藐三菩提之得當得如是阿耨多羅
阿耨多羅天曰皆以世俗文字數故有三世非

阿耨多羅三藐三菩提已得當得如是阿耨多羅
阿耨多羅天曰皆以世俗文字數故有三世非
阿耨菩提有去來今天曰舍利弗決得阿耨多羅
道耶曰无所得故而得天曰諸佛菩薩亦復
如是无所得故而得令諸維摩詰舍利弗
是天女神已供養九十二億佛已能逮菩
薩神通所願具足得无生忍住不退轉以本
願故隨意能現教化衆生

佛道品第八

令諸文殊師利問維摩詰言菩薩云何通達
佛道維摩詰言若菩薩行於非道是為通達
佛道又問云何菩薩行於非道答曰若菩薩
行五无間而无惱恚至于地獄无諸罪垢至
于畜生无有无明憍慢等過至于餓鬼而具
足功德行色无色累不以為勝亦行貪欲離
諸染著亦行瞋恚於諸衆生无有恚礙亦行
惠癡而以智慧調伏其心亦行慳貪而捨內
外所有不惜身命亦行毀禁而安住淨戒乃
至小罪猶懷大懼亦行懈怠而常起惡亦行
惡意而勤諸功德亦行亂意而常念正亦行
愚癡而通達世間出世間慧亦行諂偽而善
方便隨諸經義亦行偏惜而於衆生猶如橋

慈悲而通達菩提出世間慧示行菩薩所著
方便隨諸經義示行憍慢而於衆生猶如橋
梁示行諸煩惱而心常清淨示入於塵而順
佛智慧不隨他教示入聲聞而為衆生說未
聞法示入辟支佛而成就大悲教化衆生示
入貧窮而有寶手功德无盡示入殘而具
諸相好以自莊嚴示入下賤而生佛種性中
具諸功德示入羸劣醜陋而得那羅延身一
切衆生之所樂見示入老病而永斷病根超
越死畏示有資生而恒觀无常實无所貪示
有妻妾婇女而常遠離五欲泥現於訥鈍
而成就辯才愚癡失念入耶濟而以正濟度
諸衆生現遍入諸道而斷其因緣現於魔
縛而不斷生死文殊師利菩薩能如是行於
非道是為通達佛道

於是維摩詰問文殊師利何等為如來種文
殊師利言有身為種无明有愛為種貪恚癡
為種四顛倒為種五蓋為種六入為種七識處
為種八邪法為種九惱處為種十不善道為
種以要言之六十二見乃一切煩惱皆是佛
種曰何謂也答曰若見无為入正位者不能

復發阿耨多羅三藐三菩提心譬如高原
陸地不生蓮華卑濕汙泥乃生此華如是見
无為法入正位者終不復能生於佛法煩惱
淤中乃有衆生起佛法耳又如殖種於空終
不得生真壤之地乃能滋茂如是入无為正
位者不生佛法起於我見如須彌山猶能發
于阿耨多羅三藐三菩提心生佛法矣是故
當知一切煩惱為如來種譬如不入巨海不
能得无價寶珠如是不入煩惱大海則不能
生一切智寶之心

尒時大迦葉歎言善哉善哉文殊師利快說
此語誠如所言塵勞之疇為如來種我等今
者不復堪任發阿耨多羅三藐三菩提心乃
至五无間罪猶能發意生於佛而今我等
永不能發譬如根敗之士其於五欲不能復
利如是聲聞諸結斷者於佛法中无所復益
永不志願是故文殊師利凡夫於佛法有反
復而聲聞无也所以者何凡夫聞佛法能起
无上道也不斷三寶正真聲聞終身聞佛法
力无畏等永不能發无上道意尒時會中有
菩薩名普現色身問維摩詰言居士父母妻

菩薩名普現色身周羅摩詰居士父母妻

子親戚眷屬吏民知識悉為是誰奴婢僮僕
象馬車乘皆何所在於是維摩詰以偈答曰
智慶菩薩　方便為父　一切衆導師　无不由是生
法喜以為妻　慈悲心為女　善心誠實男　畢竟空舍宅
第子衆慶樂　隨意之所轉　道品善知識　由是成正覺
諸度法眷屬　四禪為好女　聚諸法言　以此為音樂
物猜之園苑　无漏法林樹　覺意淨妙華　解脫智慧果
八解之池沼　之水湛然滿　浴此功德人　飲甘露法之食
象馬五通馳　大乘以為車　調御以一心　遊於八正路
相具以嚴容　衆好飾其姿　慙愧之上服　深心為華鬘
面有七財寶　教授以滋息　如所說修行　迴向為大利
四禪為林座　從於淨命生　多聞增智慧　以為自覺音
甘露法之食　解脫味為漿　淨心以澡浴　戒品為塗香
摧滅煩惱賊　勇健无能踰　降伏四種魔　勝幡達道場
雖知无起滅　示滅故有生　隨諸國土　如日无不現
除眷於十方　无量德如來　諸能及己身　无有多聞慧
雖知諸佛國　及與衆生空　而求備淨土　教化諸眾生
諸有衆生類　形聲及威儀　无畏力善權　一時皆盡現
覺知衆魔事　而示隨其行　以善方便力　隨意皆能現

若有大戰陣　立之以菩提　菩薩現威勢　降伏使安
一切國土中　諸有地獄處　輒往到于彼　勉濟諸苦惱
一切國土中　畜生相噉食　皆現生於彼　為之作利益
示受於五欲　示復現行禪　令魔心潰亂　不能得其便
大中生蓮華　是可謂希有　在欲而行禪　希有亦如是
或現作婦女　引諸好色者　先以欲鉤牽　後令入佛智
或為男子身　國師及大臣　以祐利衆生
諸有貧窮者　現為无盡藏　因以歡道之　令發菩提心
我心憍慢者　為現大力士　消伏諸貢高　令住佛上道
其有恐懼者　居前而安慰　先施以无畏　後令教道心
或現羸媠欲　為五通仙人　開道諸群生　令住忍慈悲
示老病死　或現諸群生　了知如幻化　通達无有礙

見須供事者　現為作僮僕　既悅可其意　乃發以道心
隨彼之所須　得入於佛道　以善方便力　皆能給足之
如是道无量　所行无有涯　智慧无邊際　度脫无數衆
假令一切佛　於无數億劫　讚歎其功德　猶尚不能盡
誰聞如是法　不發菩提心　除彼不肖人　癡冥无智者

入不二法門品第九

爾時維摩詰謂衆菩薩言諸仁者云何菩薩
入不二法門各隨所樂說之會中有菩薩名
法自在說言諸仁者生滅為二法本不生今
則无滅得此无生法忍是為入不二法門
德守菩薩曰我我所為二因有我故便有我
所若无有我則无我所是為入不二法門
不眴菩薩曰受不受為二若法不受則不可得
以不可得故无取无捨无作无行是為入不二
法門
德頂菩薩曰垢淨為二見垢實性則无淨相
順於滅相是為入不二法門
善宿菩薩曰是動是念為二不動則无念无
念則无分別通達此者是為入不二法門
善眼菩薩曰一相无相為二若知一相即是无
相亦不取无相入於平等是為入不二法門

*

相亦不取无相入於平等是為入不二法門
妙臂菩薩曰菩薩心聲聞心為二觀心相空
如幻化者无菩薩心无聲聞心是為入不二
法門
弗沙菩薩曰善不善為二若不起善不善
入无相際而通達者是為入不二法門
師子菩薩曰罪福為二若達罪性則與福无
異以金剛慧決了此相无縛无解者是為入
不二法門
師子意菩薩曰有漏无漏為二若得諸法等
則不起漏不漏想不著於想亦不住无想是
為入不二法門
淨解菩薩曰有為无為為二若離一切數則
心如虛空以清淨慧无所礙者是為入不二法門
那羅延菩薩曰世間出世間為二世間性空
即是出世間於其中不入不出不溢不散是
為入不二法門
善意菩薩曰生死涅槃為二若見生死性
則无生死无縛无解不然不滅如是解者是
為入不二法門
現見菩薩曰盡不盡為二法若究竟盡若不
盡皆是无盡相无盡相即是空空則无有盡

*

畫法是无盡相无盡相即是空空即无盡
不盡相如是入者是為入不二法門
華嚴菩薩曰我无我為二我尚不可得非我
相況得見我實性者不復起二是為入不二法門
電天菩薩曰明无明為二无明實性即是明明
亦不可取離一切數於其中平等无二者是為
入不二法門
喜見菩薩曰色色空為二色即是空非色滅
空色性自空如是受想行識識空為二識即
是空非識滅空識性自空於其中而通達者
是為入不二法門
明相菩薩曰四種異空種異為二四種性即是
空種性如前際後際空故中際亦空若能如
是知諸種性者是為入不二法門
妙意菩薩曰眼色為二若知眼性於色不貪
不忘不癡是名淨滅如是耳聲鼻香舌味
身觸意法為二若知意性於法不貪不忘
不癡是名淨滅安住其中是為入不二法門
无盡意菩薩曰市沈迴向一切智為二市知
性即是迴向一切智性如是諸戒思惟精進
淨定智慧迴向一切智為二智慧性即是迴向

*

一切智性於其中入一相者是為入不二法門
深慧菩薩曰是空是无相是无作為二空即
是无相无相即无作若空无相无作則无
心意識於一解脫門即是三解脫門者是為
入不二法門
法根菩薩曰佛法衆為二佛即是法法即是
衆是三寶皆无為相與虛空等一切法亦
能隨此行者是為入不二法門
心无礙菩薩曰身身滅為二身即是身滅所
以者何見身實相者不起見身及見滅身身
與滅身无二无別於其中不驚不懼者是
為入不二法門
上善菩薩曰身口意善為二是三業皆无作
相身无作相即口无作相口无作相即意无
作相是三業无作相即一切法无作相無如是
隨无作慧者是為入不二法門
福田菩薩曰福行罪行不動行為二三行實
性即是空空則无福行无罪行无不動行於
此三行而不起者是為入不二法門
華嚴菩薩曰從我起二為二見我實相者
不起二法若不住二法則无有識无所識者

華嚴菩薩日從我起二為二見我實相者
不起二法若不住二法則无有識无所識者
是為入不二法門
德藏菩薩日有所得相為二若无所得則
无取捨无取捨者是為入不二法門
月上菩薩日闇與明為二无闇无明則无有二
所以者何如入滅受想定无闇无明一切法亦復
如是於其中平等入者是為入不二法門
寶印手菩薩日樂涅槃不樂世間為二若不
樂涅槃不厭世間則无有二所以者何若有歸
則有解若本无歸其誰求解无歸无解則无
二法門
无緊嚴是為入不二法門
珠頂王菩薩日正道聚道為二住正道者則不
分別是聚是正離此二法是為入不二法門
樂寶菩薩日寶不寶為二寶見者尚不見
寶何況非寶所以者何非肉眼所見慧眼
乃能見而此慧眼无見无不見是為入不二法門
如是諸菩薩各各說已問文殊師利何等是
菩薩入不二法門文殊師利曰如我意者於一
切法无言无說无示无識離諸問答是為入不二
法門於是文殊師利問維摩詰言我等各
自說已仁者當說何等是菩薩入不二法門

維摩詰默然无言文殊師利歎言善哉善
哉乃至无有文字語言真入不二法門說
是不二法門時於此衆中五千菩薩皆入不二
法門得无生法忍

維摩詰經卷第二

W→T475 10/551c27

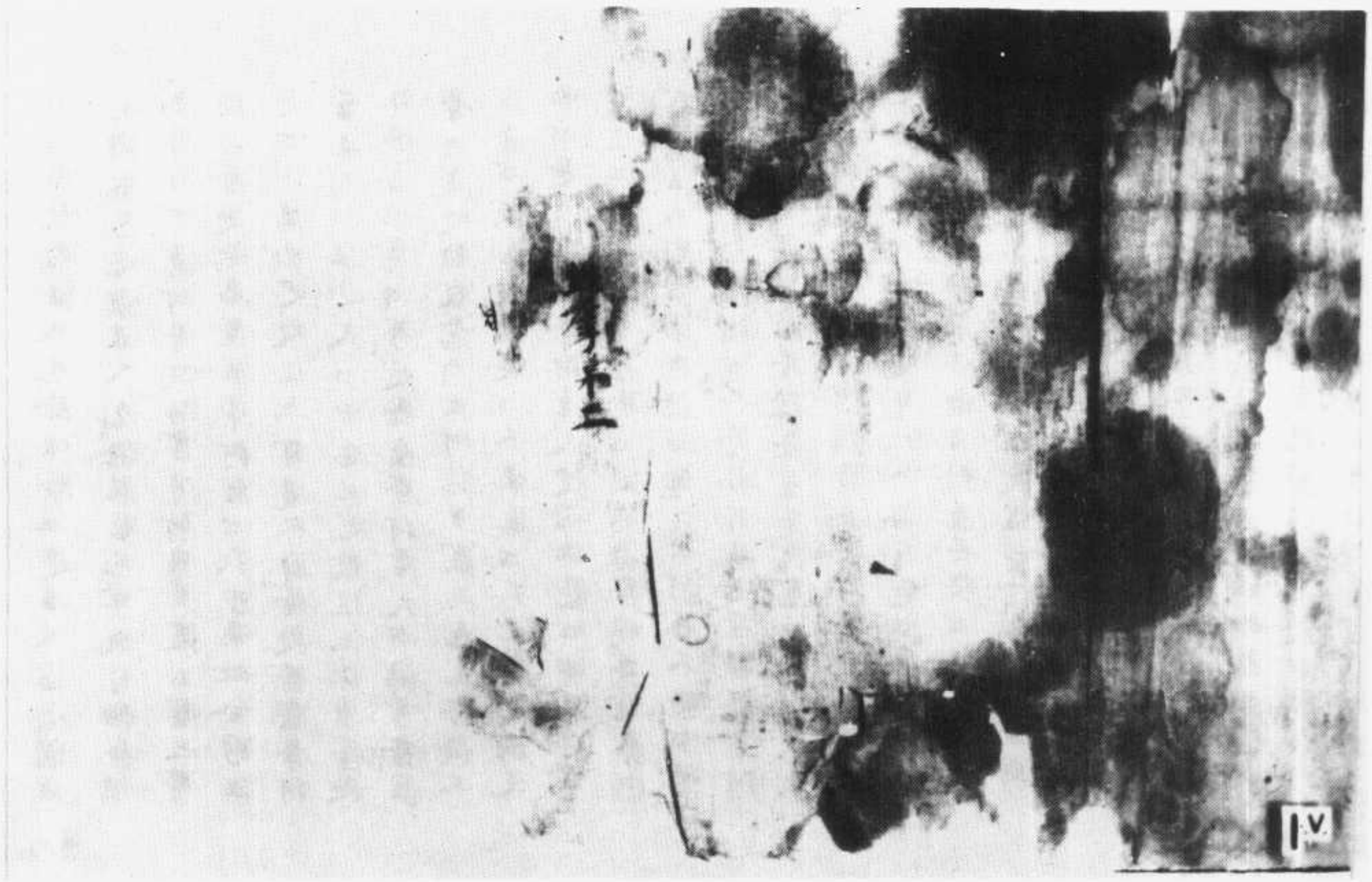

大乘度第十三般若波羅蜜經　十五

令時觀音菩薩白佛言世尊何以故名摩訶薩佛
告觀音菩薩善薩於衆中為上首是故名摩訶薩
觀音菩薩白佛言世尊何等為衆是善薩摩訶薩
而為上首佛告觀音菩薩如之衆者恒沙人八人間
地獄斯陀含阿那含阿羅漢辟支佛初發心菩薩
乃至阿毗跋致地菩薩觀音菩薩是為衆是善薩
為上首善薩摩訶薩於中是心不可壞如金剛實
為衆作上首觀音菩薩白佛言世尊何等是善薩
摩訶薩生大心不可壞如金剛佛告觀音菩薩摩訶
薩應生如是心我當於无量生死中大誓度我一
應當捨一切所有我應當等心一切於衆生我應
當以三乘度脫一切衆生令入无餘涅槃我度一
切衆生已无有乃至一人入涅槃者我應當解一
切諸法不生相我當應純以菩薩若心行波羅蜜
我應當學般若慧了達一切法我應當了達諸法一
相般若門我應當了達乃至无量相般若門觀音菩薩是
名菩薩摩訶薩生大心不可壞如金剛是菩薩摩
訶薩住是心中於諸衆之衆中而為上首是菩薩
无所得故觀音菩薩摩訶薩應生如是心我應當代
一切十方衆生若地獄衆生若畜生衆生若餓鬼
衆生受苦痛為下衆生无量百千億代受地獄中
苦乃至是衆生入无餘涅槃以是故名為菩薩摩

無處偏言　品名、經名不同　25 | 28236　25 | 28947

菩乃至是衆生入无餘涅槃以是法故為是衆生
受諸勤苦是衆生入无餘涅槃已要成自性善根
无量百千億阿僧祇劫當得阿耨多羅三藐三菩
提須菩提是為菩薩摩訶薩心不可住如金剛經
是心中為如是衆生上首須菩提菩薩摩訶薩大心
自佛言世尊何等是菩薩摩訶薩大心佛言菩薩
摩訶薩能物發意乃至阿耨多羅三藐三菩提不
生瞋心瞋恚心惡心不生惡心不生聲聞辟支
佛心是名菩薩摩訶薩大快心住是心中為如是
衆生上首亦不念有是心須菩提菩薩摩訶
薩應生不動心須菩提白佛言云何名不動心佛
言當念一切種智心亦不念有是心名菩薩摩訶
薩不動心須菩提菩薩摩訶薩於一切衆生
應生利益安樂心云何利益安樂心救護一切衆
生不捨一切衆生是事亦不念有是心是名菩薩
摩訶薩於一切衆生中生利益安樂心知是須菩
提是菩薩摩訶薩行般若波羅蜜於如是衆中最
為上首復次須菩提菩薩摩訶薩應當行欲法善
法樂法心何等是法所謂不破諸法實相是名為
法何等名欲法善法信法忍法愛法是名欲法善
法何等名樂常精行是法是名樂法如是須菩提
菩薩摩訶薩行般若波羅蜜於是衆中能為上
首是法用无所得故復次菩提菩薩摩訶薩行

般若波羅蜜時住內空乃至无法有法空能為如
是衆生上首是法用无所得故復次須菩提菩薩
摩訶薩行般若波羅蜜時住四念處中乃至住六
不共法中能為如是衆生上首是法亦不可得故
復次須菩提菩薩摩訶薩行般若波羅蜜時住
如金剛三昧乃至聲香味觸法空不除三昧中住於如
是衆生上首是法用无所得故如是須菩提菩
薩摩訶薩住是諸法中能為如是衆生上首以是
因緣故名為摩訶薩釋曰須菩提已從佛聞菩薩
義今問摩訶薩義摩訶薩者秦言大菩薩摩訶
薩言衆生是衆生於世間諸衆生中第一最上故
名為大又以大心知一切法欲度一切衆生是名為
大復次菩薩故名摩訶薩摩訶薩以發心為无
上道故復次如諸菩薩摩訶薩義品此中應廣說
復次佛此中自說菩薩摩訶薩義衆生有三无一者
正定入涅槃二者邪定入惡道三者不定於
正定衆生中富樂大故名摩訶薩大者衆除佛餘
一切賢聖所謂住地人是聖人住中生故名為住
如小兒反責家生雖小亦有所能成必經成大事
是地從佛法乃至世間第一法八人名見諦道十
五心中行聞日是十五心中何以名為八人答曰
思惟道中用獨多見諦道中多用見忍獨隨於忍
所以者何忍初入故復次忍獨二事能斷能證八

可以者何忍辱大誓莊嚴次忍辱二事能新佛法八
※忍中位設名為八人胸臆迴斯記念阿耨多羅
漢辟支佛義如先說物數意菩薩者有人名物數
意者得先生法忍阿耨多羅三藐三菩提初發心
是名物數意名真數心了了知諸法實相及知心
相破諸煩惱及題阿耨多羅三藐三菩提心故不
驚怖故此心名為物數者有人言諸凡夫人除法
諸結使聞佛功德發大悲心憐愍衆生我當作佛
此心能破諸煩惱中心尊貴故天人所敬如轉輪聖
王太子物更胎時豚於諸方諸天鬼神皆悉尊重
菩薩心亦如是能破結使中豚諸天神通聖人度
次菩薩物數數心乃至未得阿耨多羅三藐三菩
提有更記入法位得先生法忍者名阿[illegible]跋致
故當廣說如是等大衆當作上首故名摩訶薩是
菩薩眾為一切聖人主故數大心更一切菩心映
如金剛不動故金剛心者一切結使煩惱所不能
動譬如金剛山為風所鼓搖諸恩衆生魔人來
不隨意行不信受其語嚴馬誘殺行婦賊用斬刺
割截心不變異有來毛衆蟲同類聰舌之皮肉盡
能与之求者意猶先能之更喚惡罵詈令聽心忍
不動譬如軍圍金剛山人來斬拳毀壞諸衆生
先所斷猶是名金剛心復次佛自說金剛心何所
謂菩薩應住是念我不應一月一歲一世二世乃
至百千萬劫世大誓莊嚴敬我應先量先數先過世

※生死中利益度脫一切衆生一者我應捨一切內
外所有貴重之物三者一切衆生中等心先問愛
四者我當以三乘如應度脫一切衆生五者度如
是衆生已實先所一度而先具切此中心忍不惜
不及八者我應知一切法不生不滅不來不去不
住不淨等諸相七者我應當以清淨先離心行入
波羅蜜迴向菩提若八者我應當一善切世間所
作之事及出世間所應知事皆悉通達了知九者
我應當解了諸法一相謂門所謂一切諸法畢竟
空觀一切諸法如先餘涅槃相離諸憶想分別十
者我應當知諸二相三相乃至先量相門通達明
了二相者一切法有種若有若先若生若滅若住
若不住若色若先色等三門者若一若二若多把
三以上皆名為多若有若先若非有非先若上若
中若下若過去若未來若現在三界三法善不善
先記等三門四門五門如是等先量法門皆通達
先等是中心不悔不却不疑信受通達先等常行
不忍滅諸煩惱及其果報及諸鄰尊之事皆令聽
壞如金剛寶皆能破諸山住是金剛心中當於大
衆而住上有以不可得空故不可得者菩薩生
如是大心如金剛而生憍慢者罪過凡夫以是故
說用先所得諸法先之相如幻如化復次心如金
剛者隨三應道所有衆生我當代受苦惱[illegible]

對者隨三惡道而有衆生我當代受惡苦為一切衆
生故代受地獄苦乃至是衆生從三惡道出集諸
善本乃至九餘涅槃已復救一切衆生如是展轉一
切衆生盡度已後當自為集諸功德九量阿僧祇
劫乃當住佛是中心不悔不悔能如是代衆生受
惡苦自住諸功德久住生死心不悔不沒如金剛
地能持三千大千世界令不動搖是心堅固故名
為如金剛大使心者離有軍因心亦是大使如馬
離有大力而亦大使於衆生中得二種等心故不
生欲染心若有愛則為是賊破我等心為佛道
之本常行慈悲心故九有瞋心常觀諸法因緣和
合生九有自性故則九瞋心愛念衆生過於赤子
故九有慳心不捨衆生貴佛道故不生聲聞辟支
佛心問曰若心軍因如金剛即是不動今何以故
更說不動心答曰或時離復軍因心猶有增減如
樹離軍因猶可搖動動有二種一者水因緣動如
九說二者內因緣動諸邪見疑等若常憶念一切
始慧佛道我當得是果報故心不動復次菩薩慈
悲因緣利益衆生飲食乃至佛樂以利益衆生常
不捨衆生欲令離苦是名安樂心乞不念有是心
復次菩薩樂法菩薩名為上首法者不破壞諸法
相者九法可者九法可受故所謂不可得是不可得
得空即是涅槃常信受忍是名為樂法菩法常行三

解脫門名為樂法復次菩薩住是十八空中不隨十
八意行故不起罪業住四念處乃至十八不共法
上增慧習集諸善法故能為上首復次菩薩入金
剛三昧等心受快樂樂於世樂憎長善根稍慧方
便故於大聖衆而住上首若能為人者住上首何
況小者是故名為摩訶薩尒時慧命舍利弗白佛
言世尊我忘欲說所以為摩訶薩佛告舍利弗便
說舍利弗言我見衆生見聚生見壽見命見生見養育見
衆數見人見住見使住見起見使起見受見使受
見知者見者見斷見常見有見无見衆見入見衆
見諦見因緣見四念處見乃至十八不共法見佛
道見成就衆生見淨佛世界見佛見轉法輪見為
斷如是諸見故而為說法是名摩訶薩菩提薩
舍利弗言何因緣故色見是見何因緣故受想行
識乃至轉法輪見是名為見舍利弗語曰善提薩
摩訶薩行般若波羅蜜時无方便故得色生見
用有所得故受想行識乃至轉法輪生見用有所
得故是中菩薩摩訶薩行般若波羅蜜以方便力
斷諸見細而為說法用无所得故問曰佛將五百
大阿羅漢至阿那婆達多龍王池受遠離樂欲說
自身及弟子令衆因緣而舍利弗不在佛命目連
命之時目連以神通力到欲涅時舍利弗給衣語
目連言小住待縫衣訖當去目連復以神通力時目

連以千摩衣衣即成竟舍利弗見目連言神通時
＊以胷帶獅地語言汝舉此帶女目連以而手舉帶
不能舉地即入諸深之舉之地為大動帶猶著地
時憍陳如問佛何以因緣故地大動震佛言目連
入甚深禪之住大神力欲舉舍利弗帶而不能舉
佛告諸比丘舍利弗所入出禪之目連乃至不識
其名佛所入禪之舍利弗乃至不識其名如舍利
弗慧與佛無殊何以言我已樂說舍利弗非
欲於大衆中鞠其猶慧高心故說舍利弗逐佛轉
法輪人廣益衆生是摩訶薩義所益甚廣是故佛
說已舍利弗次說復次多人信樂舍利弗語所以
者何以有世因緣故多衆菩薩心佛以大慈悲心
故吾我亦及習根本已成又法更已斷故如是種因
緣故聽舍利弗言我見及知者見者佛見菩薩見
諸衆生見等及有无斷常等耶見五衆乃至諸佛
法轉為輪等諸法見是菩薩能斷是三種見故當
於大衆中說法是三種見无始世界來習著入於
骨髓胸喜菩薩提作是念佛說五衆等乃至諸佛法
是菩薩行何以為斷諸見故說法作是念已問舍利
弗舍利弗言菩薩欲行般若波羅蜜觀色來之相
來色一相生色見與此相違若為有方便是菩薩
摩訶色不生妄見而能斷諸見令聞胸喜提白佛
言世尊我亦欲說所以為摩訶薩佛言便說胸喜
提言世尊是何般若波羅三藐三菩提心无等心不

提言世尊是何般若波羅三藐三菩提心无等心不
＊共聲聞辟支佛心何以故是一切衆生无滿无減
故是一切衆生心无滿无減中色不著以是因緣故
若摩訶薩舍利弗語胸喜提何等為菩薩摩訶薩
无等心不共聲聞辟支佛心胸喜提言菩薩摩訶
薩從初發意以來不見法有生有滅有增有減有
垢有淨舍利弗若法无生无滅乃至无垢无淨是
中无聲聞心无辟支佛心无佛心何以故是三藐三菩
提心无佛心舍利弗是名菩薩摩訶薩无等心不
共聲聞辟支佛心舍利弗菩薩摩訶薩如胸喜提說
一切衆生心无滿心不繫心中不著胸喜提色色不
著受想行識色不著四合處色不著乃至十八不
共法色不著何以但說是心不著胸喜提言如是
舍利弗色色不著乃至十八不共法色不著舍利
弗語胸喜提色夫人心色无滿不繫恒空故諸聲
聞辟支佛心諸佛心色无滿不繫恒空故胸喜提
言如是舍利弗言胸喜提若色色无滿不繫恒空
故受想行識无滿不繫恒空故乃至意識因緣生
受无滿不繫恒空故胸喜提言令舍利弗言四合
處色无滿无繫恒空故乃至十八不共法色无滿
无繫恒空故胸喜提言令如舍利弗所言梵夫人
心色无滿不繫恒空故乃至十八不共法色无滿
不繫恒空故舍利弗語胸喜提如胸喜提所說空
无心故不著是心胸喜提色无故不著色受想行

无心故不着是心菩提色无故不着色受想行
識乃至意觸因緣生受无故不着受四念處无故
不着四念處乃至十八不共法无故不着十八不共
法菩提言如是舍利弗色无故色中不着乃至
十八不共法无故十八不共法中不着如是舍利
弗菩薩摩訶薩行般若波羅蜜時以阿耨多羅三
藐三菩提心无等心不共聲聞辟支佛心不念有
是心為不着是心以一切法无所有故以是故石
摩訶薩釋曰菩提說摩訶薩无等心於是心為
不着者是菩薩使物令心永不見有法之相若
生若滅若垢若淨是心畢竟空是中无有心
相非心相諸相畢竟清淨故以是故无聲聞辟支
佛心菩薩心佛心菩提無貪著菩薩如是心為失
菩薩不着是心為貪著舍利弗欲聽菩提住
是言非但一切智心无垢无滿无繫菩薩不應自高
所以者何凡夫人心為无滿不繫但空故如聲
聞辟支佛心无滿不繫是凡夫心實獨怪空故如聲
不善如先說陰而翳日月不能汙日月又諸陰
相与常住空心无異但但凡夫迷中是垢是淨
但聖人迷中消无相智慧故无所取別但除惡取
法故雖復有說心无所著非獨凡夫心无滿不繫
五衆乃至十八不共法為如是菩提空可又舍
利弗言是心无心相空故不着色中色相无故為
不着乃至諸法佛為如是菩提空如是以空故

不着乃至諸法佛為如是菩提言如是以是故
菩薩能觀諸法性常空不得空畢竟清淨以是
故說阿耨多羅三藐三菩提心无等心不共聲聞
辟支佛心不念有是心為不着是心能疾至阿耨
多羅三藐三菩提
大智度論第十四品釋論
念時富樓那彌多羅尼子白佛言世尊我為說
以為摩訶薩佛言使說富樓那彌多羅尼子言是
菩薩大反敵是菩薩愛樂是菩薩來於大乘
以是故是菩薩石摩訶薩舍利弗語富樓那言云
何名菩薩摩訶薩大反敵富樓那語舍利弗菩薩
摩訶薩大分別為念所人故住檀波羅蜜行檀波
羅蜜為一切衆生故住檀波羅蜜行檀波羅蜜不
為念所人故住尸波羅蜜行尸波羅蜜為提波羅
蜜毗梨耶波羅蜜禪波羅蜜般若波羅蜜為一切衆
生故住般若波羅蜜行般若波羅蜜菩薩摩訶薩
大反敵不有限衆生我當度若干人不度餘人不
當我令若干人至阿耨多羅三藐三菩提餘人不至
是菩薩摩訶薩為一切衆生故大反敵復次住是
念我當自具足檀波羅蜜為念所人故一切衆生行檀波羅
蜜自具足尸波羅蜜摩提波羅蜜毗梨耶波羅蜜
禪波羅蜜自具足般若波羅蜜為念一切衆生行
故若波羅蜜復次舍利弗菩薩摩訶薩行檀波羅
蜜時所有布施惠施等皆以大悲

蜜時所有布施悭貪障若心共衆生迴向阿耨多
羅三藐三菩提舍利弗是名菩薩摩訶薩行檀波
羅蜜時人衣數滿次舍利弗菩薩摩訶薩行檀波
羅蜜時悭貪障若心布施不回向聲聞辟支佛地舍
利弗是菩薩摩訶薩行檀波羅蜜時尸波羅蜜人
衣數滿次舍利弗菩薩摩訶薩行檀波羅蜜時悭
貪障若心布施是名行檀波羅
蜜時羼提波羅蜜人衣數滿次舍利弗菩薩摩訶
薩行檀波羅蜜時悭貪障若心布施惱亂不息是
名行檀波羅蜜時毗梨耶波羅蜜人衣數滿次舍
利弗菩薩摩訶薩行檀波羅蜜時悭貪障若心
布施猶心不起聲聞辟支佛意是名行檀波羅蜜
時禪波羅蜜人衣數滿次舍利弗菩薩摩訶薩行
檀波羅蜜時悭貪障若心布施觀諸法如幻不得
施者不得施物不得受者是名行檀波羅蜜時般
若波羅蜜人衣數如是舍利弗菩薩摩訶薩悭貪
若波羅蜜若心不取不得諸波羅蜜相皆知是
菩薩人衣數滿次舍利弗菩薩摩訶薩行尸波羅
蜜時悭貪障若心布施共一切衆生迴向阿耨多羅
三藐三菩提名菩薩摩訶薩行尸波羅蜜時
悭貪障若心布施惱亂不息是名行檀波
羅蜜滿次舍利弗菩薩摩訶薩行尸波羅蜜時
悭貪障若心布施惱亂不息是名菩薩摩訶薩行尸波

羅蜜時羼提波羅蜜人衣數滿次舍利弗菩薩摩訶
薩行檀波羅蜜時悭貪障若心布施惱亂不息是
名行檀波羅蜜時毗梨耶波羅蜜人衣數滿次舍
利弗菩薩摩訶薩行檀波羅蜜時悭貪障若心
布施聲聞辟支佛地舍利弗菩薩摩訶薩行檀波
羅蜜時禪波羅蜜人衣數滿次舍利弗菩薩摩訶
薩行檀波羅蜜時悭貪障若心布施惱亂不息是
名行檀波羅蜜時般若波羅蜜人衣數滿次舍
利弗菩薩摩訶薩行檀波羅蜜時悭貪障若心
布施猶心不起聲聞辟支佛意是名行檀波羅蜜
時禪波羅蜜人衣數滿次舍利弗菩薩摩訶薩行
檀波羅蜜時悭貪障若心布施觀諸法如幻不得
施者不得施物不得受者是名行檀波羅蜜時般
若波羅蜜人衣數如是舍利弗菩薩摩訶薩悭貪
若波羅蜜若心不取不得諸波羅蜜相皆知是
菩薩人衣數滿次舍利弗菩薩摩訶薩行尸波羅
蜜時悭貪障若心布施共一切衆生迴向阿耨多羅
三藐三菩提名菩薩摩訶薩行尸波羅蜜時
悭貪障若心布施惱亂不息是名行檀波
羅蜜滿次舍利弗菩薩摩訶薩行尸波羅蜜時
悭貪障若心布施惱亂不息是名菩薩摩訶薩行尸波

羅蜜時羼提波羅蜜人衣數滿次舍利弗菩薩摩訶
薩行檀波羅蜜時悭貪障若心布施惱亂不息
名行檀波羅蜜時毗梨耶波羅蜜人衣數滿次舍
利弗菩薩摩訶薩行檀波羅蜜時悭貪障若心
布施聲聞辟支佛地舍利弗菩薩摩訶薩行檀波
羅蜜時禪波羅蜜人衣數滿次舍利弗菩薩摩訶
薩行檀波羅蜜時悭貪障若心布施惱亂不息是
名行檀波羅蜜時般若波羅蜜人衣數滿次舍
利弗菩薩摩訶薩行檀波羅蜜時悭貪障若心
布施猶心不起聲聞辟支佛意但受菩提
若心是名菩薩摩訶薩行羼提波羅蜜時尸波羅
蜜滿次舍利弗菩薩摩訶薩行羼提波羅蜜時悭
貪障若心身心精進不休不息是名菩薩摩訶薩
行羼提波羅蜜時毗梨耶波羅蜜滿次舍利弗菩
薩摩訶薩行羼提波羅蜜時禪心一處住有智者
心不散亂是名菩薩摩訶薩行羼提波羅蜜時禪
波羅蜜滿次舍利弗菩薩摩訶薩行羼提波羅蜜
時悭貪障若心繩諸法空无作无受者若有諸
罵詈瞋者心如幻如夢是名菩薩摩訶薩行羼提
波羅蜜時般若波羅蜜滿次舍利弗菩薩摩訶
行毗梨耶波羅蜜時悭貪障若心布施時不令身

115

*

114

*

累釋曰富樓那聞上二大弟子說摩訶薩義而佛
可言善哉又富樓那佛大衆中讚賞法師之上座
歎說摩訶薩義曰佛言我出衆說佛即聽許聞曰
須菩提說般若波羅蜜之舍利弗應聞須菩提令
可說乃問富樓那答曰此二人同是波羅門俱以
出為名此二人佛法中俱大舍利弗猶惡中大富
樓那說法種種度衆引衆情說法中大是故二
人等皆於佛前共論又富樓那先以共舍利弗論議
善能相答如七事解答經中說已共為親厚好共
論理須菩提先是日緣又富樓那說摩訶薩義是
故應問云何乃問須菩提可說摩訶薩義者可謂
是人所教如人遠行宜有資糧又如破賊備諸
器杖是菩薩心如是厭惡人間愛賊故行八波
羅蜜以自所教是人先量劫久住生死集諸福
德智慧以為資糧三種乘中為延大乘故發心行
八波羅蜜乘是大乘舍利弗問富樓那聲聞辟支
佛心延道何以不名大乘而但說菩薩大乘
富樓那答曰聲聞辟支佛雖行布施等八事有量
有限自為受身及餘衆生可度者度是故不名大
乘菩薩所度不分別不有限為若干衆生故布
施乃至智慧不住是念我度若干人令得三乘不
能度若干人令若干人得阿羅漢三藐三菩提
若干人不能度菩薩住是念令一切衆生盡入
大乘正佛菩薩行大乘

大乘正佛菩薩行大乘所謂行檀波羅蜜乃至令一
切衆生行檀波羅蜜乃至般若波羅蜜如是周
日云何名大乘答曰為度衆生故為阿耨多羅
三藐三菩提故諸善福功德者略說是八波羅蜜
如富樓那次第說若菩薩為一切猶慈故行檀波
羅蜜是福德共一切衆生若者此布施福德我及
衆生共等我以此迴向阿耨多羅三藐三菩提迴
向者於此福德不求人王天王世間禪定樂為衆
生乃至涅槃樂亦不求持戒此果報盡為度衆生
波羅蜜人所教是菩
薩行布施時若見諸辟支佛阿羅漢現大神通得
苦盡入涅槃於中不貪不著一心循佛道是名檀
波羅蜜尸波羅蜜布施時有人惡口罵詈刀杖瓦
石而不應瞋恨不嗔不悔入諸法相中
所謂畢竟空是名檀波羅蜜羼提波羅蜜行布
施時知合時物守護施波心身不懈怠是名檀
波羅蜜毘梨耶波羅蜜布施時一心念佛念諸
佛法不令聲聞辟支佛心入因是布施即入禪定
是名檀波羅蜜禪波羅蜜布施時菩薩住是念
施者受者財物因緣和合生九自性性空如
幻如夢衆生空故九受者九施者法空故九財物
是名檀波羅蜜般若波羅蜜若菩薩為一切猶
故不取諸波羅蜜相而能行諸波羅蜜是名菩薩
大乘般此中一波羅蜜過生諸

大乘經此中一夜羅蜜是諸夜羅蜜此經中說
*入別義百八種義不了故別說開合義
別餘五夜羅蜜亦爾如是道義說別日所以但說
夜羅蜜中但說生人夜羅蜜除夜羅蜜中但說生
五分日若夜五夜羅蜜分生人亦九皆入夜羅蜜
非一時非一念法九皆如中集入種功德和合石
為人夜羅蜜九生夜生中人自所皆一切諸為皆
初夜人小乘夜諸餘夜羅蜜分生人復次一切
諸佛說法時檀夜羅蜜為物別如經中說佛事物
為聚生施布施說時生九說五欲時失說世
間苦惱道德利益為說四帝以是故物說檀開
日佛所以說檀為初門令日備聚生法九過於檀
大小乘門生為生檀皆備之乃至慈悲得施則
為中人尊施則九親善諸佛世二相八十隨形好
諸功德是之所餘如意皆逆布施得如智者善薩
等比丘尼之中出給施聚生人餘令聚生歡喜
都別生等如是生滅等義故檀夜羅蜜為人
當捷那別以說說一夜羅蜜中生諸夜羅蜜為人
在叢分日是夜羅蜜分別百行刀劍方劍如兵人
集來則九戰力若大軍都集在叢說刑餘
破敵營壘如是人夜羅蜜一時在叢說諸物
惡魔人戰疾等所得多羅三藐三菩提以是故說
一夜羅蜜中是之諸夜羅蜜十方諸佛稱名讚歎
說聚生淨佛世界如說說惡令人別事

說聚生淨佛世界如說說惡令人別事問曰檀
*那羅蜜乃至方五別善薩摩訶薩愛樂大乘為住
那說令別都善薩摩訶薩以一夜羅蜜時能滅除
種諸惡不善法有覺有觀生喜樂入初禪乃至
入第四禪中以慈廣大九二九菩九悲九捨九
四無量一方二三四方四維上下遍滿世間慈善
捨心如是善薩入禪時諸禪九皆以及檀
等一切聚生四方虛空若是石善薩摩訶薩檀夜
羅蜜長樂入乘是善薩摩訶薩檀夜
令我當得一切智人乘是諸禪九皆以住是
法是石善薩摩訶薩行禪夜羅蜜時檀夜羅蜜若
善薩摩訶薩慈悲喜捨若以諸物初禪位初禪二三四
禪如是不又餘以諸聲聞辟支佛以是石善
薩摩訶薩行禪夜羅蜜時尸夜羅蜜若善薩摩訶
薩慈悲喜捨若以諸禪住是令我為斷一切聚生
貪欲瞋恚說法是諸以厭樂為是石善薩摩訶薩
行禪夜羅蜜時羅漢夜羅蜜若善薩摩訶薩
入諸善根也四善薩若慈悲不為是石善薩摩訶
薩行禪夜羅蜜時能滅若夜羅蜜若善薩摩訶薩
慈悲喜捨若以禪及夜觀九事相互相九我相至
相九相相九住相若一切聚生迴四善薩若是石
善薩摩訶薩夜羅蜜時能滅若夜羅蜜令利佛是石善
是令我當安樂一切聚生人令以一切

是令我當安樂一切衆生入悲心我當救護一切
衆生入喜我當度一切衆生入捨心我當令一切
衆生得諸漏盡是名菩薩摩訶薩行九量心時復
次羅蜜復次菩薩摩訶薩是諸禪九量心不四辯
闡辯文佛地但迴向薩婆若是名菩薩摩訶薩行
九量心時尸波羅蜜復次舍利弗菩薩摩訶薩行
四九量心不念聲聞辟支佛地但念聚欲薩婆若
是名菩薩摩訶薩行九量心時羼提波羅蜜若菩
薩摩訶薩慈薩婆若行四九量心但行清淨行是
菩薩摩訶薩行九量心時毗梨耶波羅蜜復次菩
薩摩訶薩入禪入九量心時忍不隨禪九量心生
是名菩薩摩訶薩行九量心時方便波羅蜜舍利
弗是名菩薩摩訶薩行九量心時般若波羅蜜復次
摩訶薩發趣大乘一切種俱念慶四乃至一切種
智俱八聖道分一切種俱三解脫門乃至十八不
共法是名菩薩摩訶薩發趣大乘復次舍利弗菩
薩摩訶薩內空中智慧用九所得故乃至九法有
法空中智慧用九所得故是名菩薩摩訶薩發趣
大乘復次舍利弗菩薩摩訶薩一切法中不執不
著智慧是名菩薩摩訶薩發趣大乘復次舍利弗
菩薩摩訶薩發趣大乘非常非無常非樂非
苦非實非空非我非無我猶慧是名菩薩摩訶薩
發趣大乘用九所得故復次舍利弗菩薩摩訶薩
猶不行過去世不行未來世不行現在世亦無住不

猶不行過去世不行未來世不行現在世亦無住不
知三世界是名菩薩摩訶薩發趣大乘用九所得
故復次菩薩摩訶薩發趣大乘猶不行欲界不行
色界不行無色界亦非不知欲界色界無色界用
九所得故是名菩薩摩訶薩發趣大乘復次菩薩
摩訶薩發趣大乘猶不行世間法不行出世間法
不行有為法不行無為法不行有漏法不行無漏
法亦不知世間法出世間法有為無為有漏無漏
法用九所得故舍利弗是名菩薩摩訶薩發趣
大乘問曰入波羅蜜中若逆說則應說般若波羅
蜜次說禪若順應先說禪波羅蜜今何以力說禪
波羅蜜為首答曰發大乘發九有衆生能破壞者
若菩薩九禪之心亦難能行餘波羅蜜則易壞行
禪波羅蜜能慈入九量是時九能壞如說行慈三
昧者刀不能傷水火不焚亦有神通力種變化能
發大乘發如佛說鳥九而翼不能飛翔若菩薩九
神通力不能大乘入禪波羅蜜中能生慈九量
五神通故物九能傷以是故今此說禪波羅蜜為
首問曰四禪中有種種功德皆可行入波羅蜜今何
以但說四九量心中行入波羅蜜答曰四九量心
所衆生相緣衆生菩薩常為衆生說道行是四九
量等中有慈悲心能利益衆生餘八背捨九次第
等九如是益利問曰菩薩住五神通能度衆
生何以故不說答曰大悲是菩薩根今又五神通

S→T1340 21/744c8

決所有諸法及有餘所說一經於耳
聲於不忘諸菩薩等皆悉聞者彼佛
世尊不能知應為其解摩那婆義至
其數以來業藏如說受持而能具足四辯
才無有是處摩那婆義諸衆生具足受持是
法門者自所當得無量辯才次今應當如是
德藏摩那婆義後有至親聞佛說義如持力
菩薩自有信根慧力勝達法師求聞法
那婆當知此等皆是厚集三業善根菩薩
起二業者彼時法師應為是等施設佛法
何況於彼具三業者摩那婆或時復有百千
菩薩異類衆生一時雲集是法師所彼各
問種種法門種種義句種種文字法師尒時
於彼無量異衆生所無疑藏心亦無怖畏以
無礙辯隨問酬答解釋法門無有障礙譬如
摩那婆辯如有至後生作賊有大膽勇及賊
將去便捉復處在百千至中都無怖懼何以
故以久成就賊智慧故摩那婆彼說法師亦
復如是當說法時雖復處於無量百千億那
由他大衆之中解釋演義隨問就答無有怖
畏皆令歡喜乃至尒故一念能作佛心何以故以
先成就無礙辯故復次摩那婆譬如阿耨
達多龍王能雨大雨滿四大海如是摩那婆

*

也成就無礙辯故復次摩那婆譬如阿耨
達多龍王能雨大雨滿四大海如是摩那婆
彼說法師成就三處亦之一切亦復如是摩
那婆又如阿耨達多龍王有大力便能出河
水隨順一切衆生意願如是摩那婆彼說法
師以先成就三言教成就能為一切方便教示
令諸衆生斷除疑心皆悉通達滿彼願樂亦
復如是
尒時諸菩薩復白佛言世尊此三業力能
業藏為當唯此陀羅尼門能多罪中具足有
那羅更於餘能多罪諸法門中亦得有乎為
等令者設請世尊為欲了知此決定義世尊
我等咸共作是思惟如來世尊有大方便令
日將然更說他義不令我等疑惑不解何以
故如來大智境界深遠是故我等願生警怖
世尊譬如有至欲以兩臂浮渡大海登於彼
岸當知是至必喪軀命何以故世無有至但
以自力能渡大海故世尊我等亦尒如彼愚
夫不能隨順印信如來欲以自心測量佛智
尒時敬白如來白諸菩薩言如是如是摩那
婆但能勤求堅固不退次向門聞說令諸衆
法於是中勿令疑惑我等隨怖當以無礙智

汝於是中勿令疲怠莫生悭怖當以慈心
慧辯才令明義理辯正文字善備三業出離
世間淨持禁戒一心思惟精勇真智勇猛精
進不捨重擔莫退本心求一切智智於諸法門
斷除疑網具足如是善巧方便數諮如來亦
自觀察當以四種攝受正法於諸佛所聽受
未聞義佛滅後護持正法於未世中多惡衆
生誹謗毀辱是經典者汝等應當如法護持
乃至命終常須求請不得放捨懈怠墮惰辱
那婆汝等於中學是大事若如來所或弟子
所常當諮請如是正法既自學已復戒他
因是展轉教化無量無邊衆生入此法門
復次摩那婆若諸菩薩摩訶薩於未法時世
間無有一衆生所而不至者何以故欲令法
界一切衆生一切皆入究竟涅槃是故菩薩
於未法時常作是願我從今日凡所生處但
令我得聞所未聞乃至一偈一句一言我於
是中不惜身命頭目支節一切身分皆用奉
上何況身外所有財物輒欲資愛而不捨者
復次摩那婆若諸菩薩摩訶薩爲未法故但
有法處即皆遠來或時往詣旃陀羅家或時
至彼羅刹住處乃至惡獸所居之處聞已皆

往請問未法或時彼等要菩薩言能住我家
是滿千歲然後我當爲汝說法菩薩聞已即
往其所滿足千歲隨彼所須供給使令聞
法已重報而還復次摩那婆若諸菩薩摩訶
薩爲未法故如是精進尚能奉給諸旃陀羅
乃至羅刹惡鬼畜生滿足千歲而況不能於
住正法護根衆生及以智慧大法師所聽聞
正法斷惑決疑
復次摩那婆如是菩薩摩訶薩既聞法已
大歡喜念彼往根說法者恩當知余時非以
貨財可用報答說法者恩何以故摩那婆以
恩重故設於諸佛如來正覺所亦無易使
能報之者所以者何爲其重故云何爲重所
謂法施夫法施者於諸中最爲第一最勝
最妙最爲無上爲無上上無數無量無有邊
際不可以彼財施爲比何以故無限著故摩
那婆夫財施者即是生死有滿有爲乖離
相煩惱施也其法施者一向出離無滿無爲
無礙無相智慧施也又法施者無至能數無
無能識若有諸人聽此法施者當知是至即諸
三寶摩那婆汝於是中應深思念廣說諸

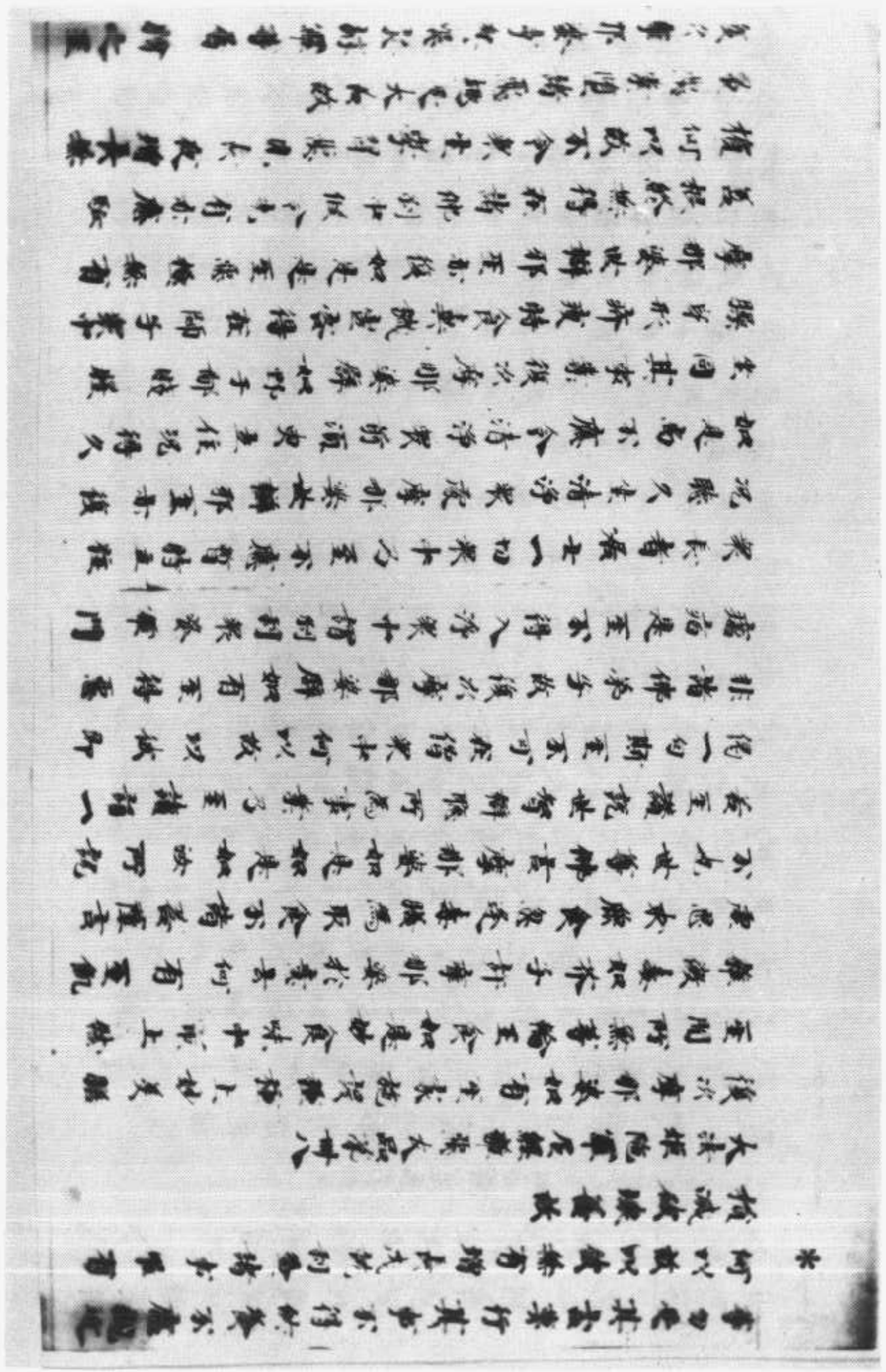

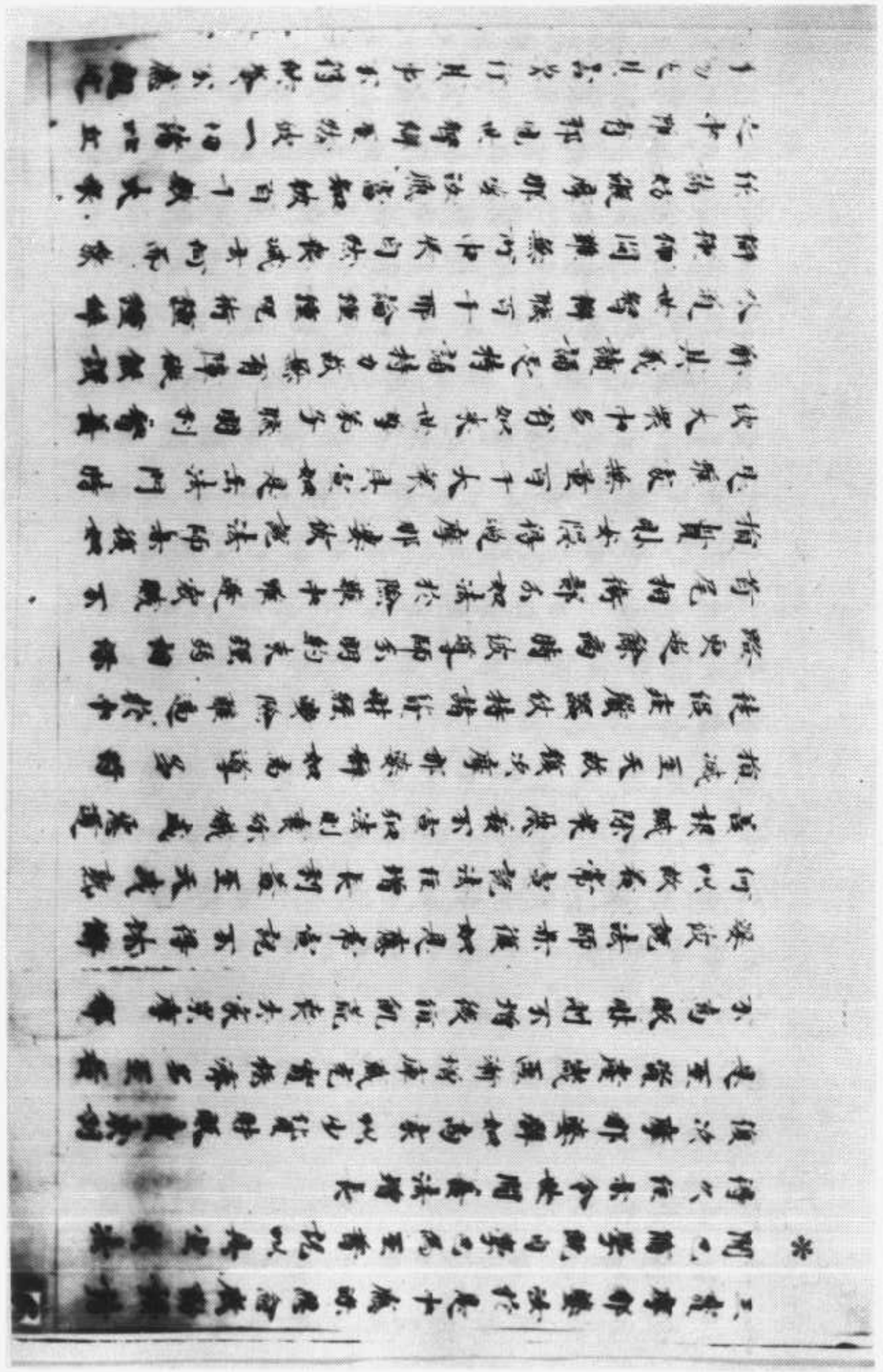

量爲貴墮落爲惡之大由故

復次摩那婆等與惡友師僧等爲 將之至

共爲親友於不善是那羅漢時間摩

那婆等以利刀劈破面根不與惡鬼論說佛

法摩那婆等悉能於千歲不貪欲因惡鬼

他住地摩那婆等皆能以氏鎖捕臥經千

歲不與那羅漢鬼諍鬼諍之至暫間坐臥摩那

婆等以奏火覆塗之踏千車不與那羅漢鬼

之至長經行處何以故摩那婆千歲殺九萬

上少時義學惡鬼不墜惡道何以故摩那婆

凡夫漏煩惱心力劣少親近那業猶習其惡用

惡相扶破壞佛法既自作已復令無量無邊

衆生學習那鬼

復次摩那婆於意云何義至壞佛及壞法僧

於至長夜得安樂不諸菩薩衆不也世等佛

言摩那婆以是因緣如來應供遍覺稱歎

頌揚如是法義摩那婆如來世等有大慈悲

於一衆生未曾捨離未斷惡心無有嫉妒

離妄語無捨離言摩那婆如來應供遍覺

是真說者是實語者凡是衆生所受所法皆

即隨其方便演說令彼無量衆生隨順

得解得智解故速入法界摩那婆汝等義應

那羅漢汝等應知惱與煩惱不須隨喜應

得解得智解故速入法界摩那婆汝等義應

那羅漢汝等應知惱與煩惱不須隨喜應

如是如摩那婆汝等當知說時有千諸佛經

典不讀不誦不受不持數百千歲然弦琴經

不與那羅漢住談論讀誦所作戒等隨順摩

那婆汝等從今於一切處惱與煩惱法來

生共爲朋友勿與同居共與親近何以故義

有親近無法惡至從其事業是至長夜不得

安隱所以者何是有知已遠以惡法轉教他

至長長夜現在常行那法以行那故輪迴衆苦摩

那婆汝等當知如來曾見聞行世間法無知出

世間上至法世現行那而得菩提

復次摩那婆欲惡衆生無能爲執作淨福田

猶果報者如來世尊亦不聞許彼惡那至是

他世養復不聽彼諸餘衆生奉給惡至夫食

衆與何以故以彼癡至不如法行終不住是如

法中故不求解脫終不住是解脫中故彼等

漏有不行我法住那法中應如是知摩那

婆諸佛世尊常作是說若諸衆生未入法

界未入於聲聞法中不供養者有罪報減少

大法振隨羅尼經解四攝品第叫九

介時彼佛告諸菩薩及摩那婆等言

汝隨順乃至養飼畜生餘狗隨其品類應

余時世尊菩薩摩訶薩摩那婆提至供養
須陀洹乃至供養阿羅漢皆令得飽滿
※ 功德是故應當一切處施隨其品類悉有
別摩那婆施時不得求報供養
報亦無施者受者其事平等無乃至飯狗得飯
亦無摩那婆是故一切皆應施隨其心得飯食
是摩訶薩之智慧乃至所有自無畏事一
切功德成就之
復次摩那婆以是因緣如來世尊為諸菩薩
摩訶薩普受天食截開許四事何等為四所
謂菩薩摩訶薩不自為己受畜財物乃
至飲食及諸湯藥凡是所須如法乞索義得
供養如來聽受是為菩薩摩訶薩開許第一事
菩薩摩訶薩常行教化一切衆生令
憍慢成熟義狠故有所須如法乞索得供養
時如來聽受是為菩薩摩訶薩開第二事義
諸菩薩摩訶薩於一切時常為供養諸佛如
來及如來塔故有所須如法乞索得供養時
如來聽受是為菩薩摩訶薩開第三事故諸
菩薩摩訶薩常樂讀誦經典開示衆生
故行所須如法乞得供養如來聽受是
為菩薩摩訶薩開第四事摩那婆是中不
摩訶薩聚落如是如是細法中當知彼行衣被

為菩薩摩訶薩開第四事摩那婆菩薩摩訶薩
摩訶薩能如是細法中當知彼行衣被
增長無有損減亦為無量無邊衆生說菩提
法令長養根而彼菩薩如是行已堪受華供
所謂塔受長者居士婆羅門等諸國王乃
至轉輪聖王勝供養故受何等供所謂房舍
臥具衣服飲食療病湯藥乃至種種寶物
具足給所須如是菩薩住是處能受供養諸
功德無減
復次摩那婆菩薩摩訶薩等隨順成就
四種行已以此善根廣四界報何等為四一
者菩薩舍宅居於轉輪王位行十善法
教化衆生隨意即作轉輪聖王無量千世二
者菩薩意欲念作忉利天王說法教化
卅三天隨意即得無量千世三者菩薩
意欲捨家出家修道學沙門界隨意即得決
門界學四者菩薩欲得當學阿羅多羅
三藐三菩提藉此善根斷除顛倒次第住於
諸菩提中必當得成阿羅多羅三藐三菩提
摩那婆此四種法為諸菩薩摩訶薩
行能住此法堪受供養及能施者是二皆成
就大福甲度如是如何以故摩那婆是中不
可以斷無之事少情退者失由意有無成就

W→T1340 21/747 B13

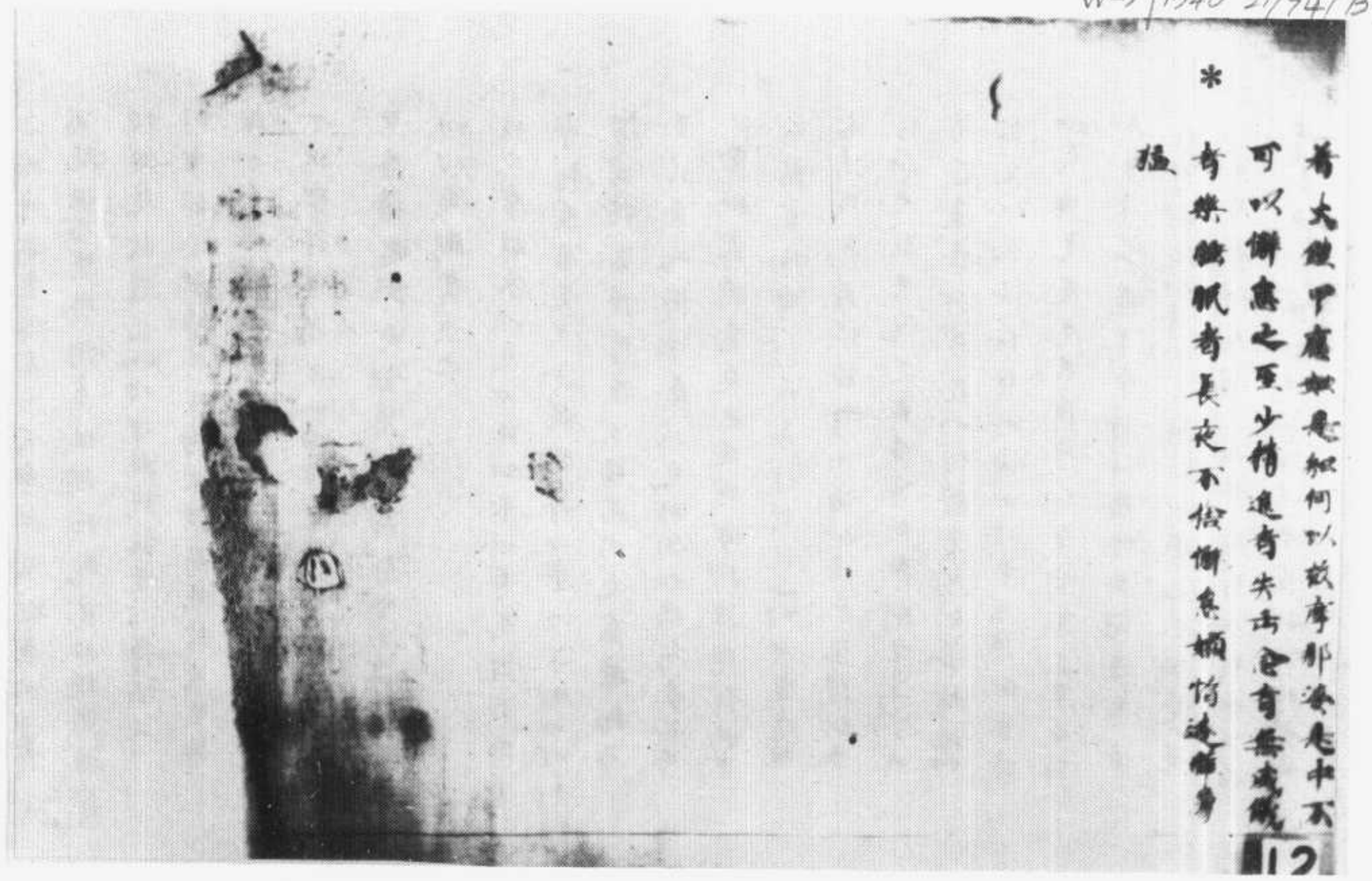

*

着大雄甲應如是知何以故摩那婆是中不可以僧意之至少情退有失而令有無或疑猛

有樂能眠者長夜不假僧意纏情逐睡身

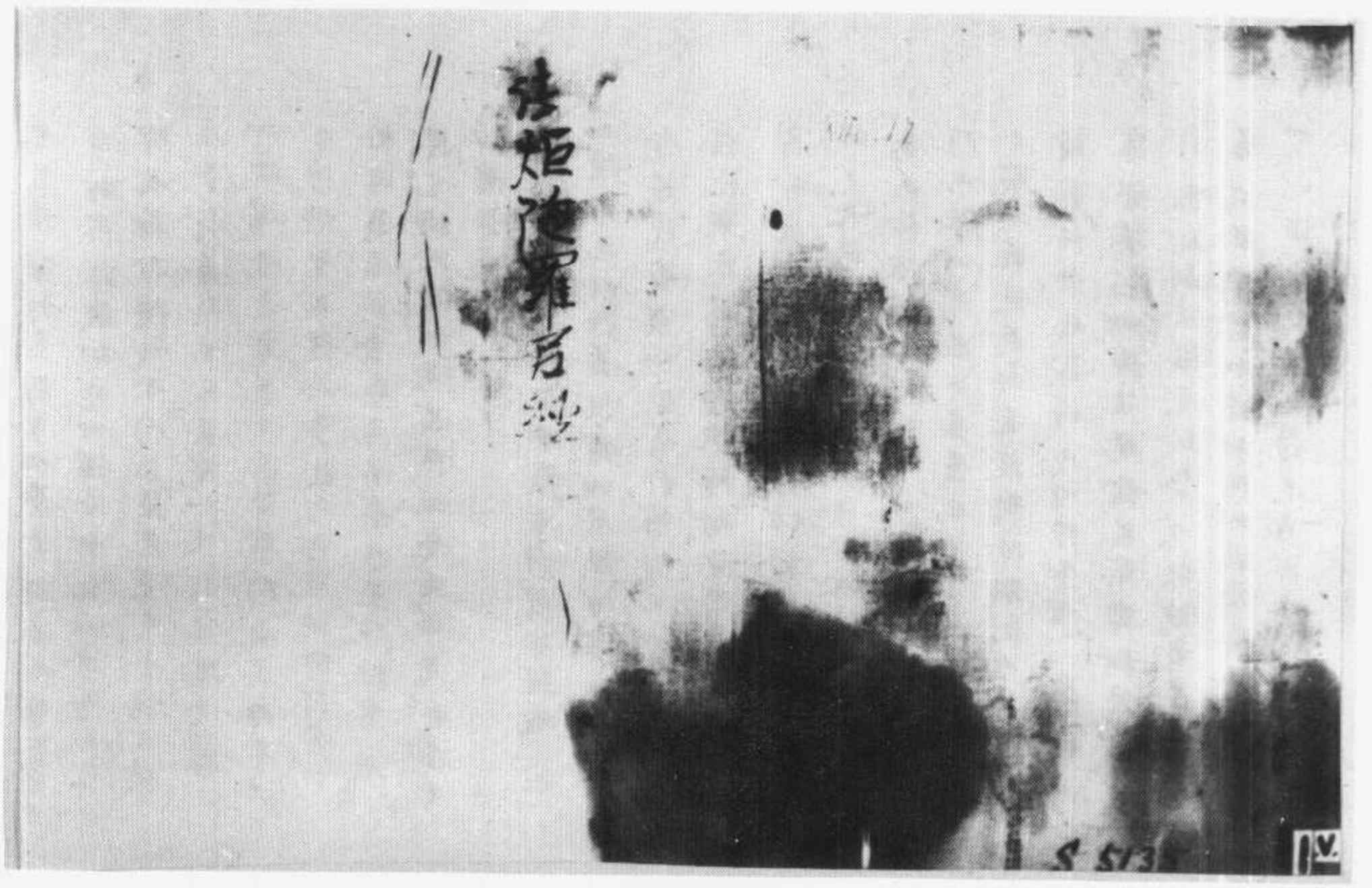

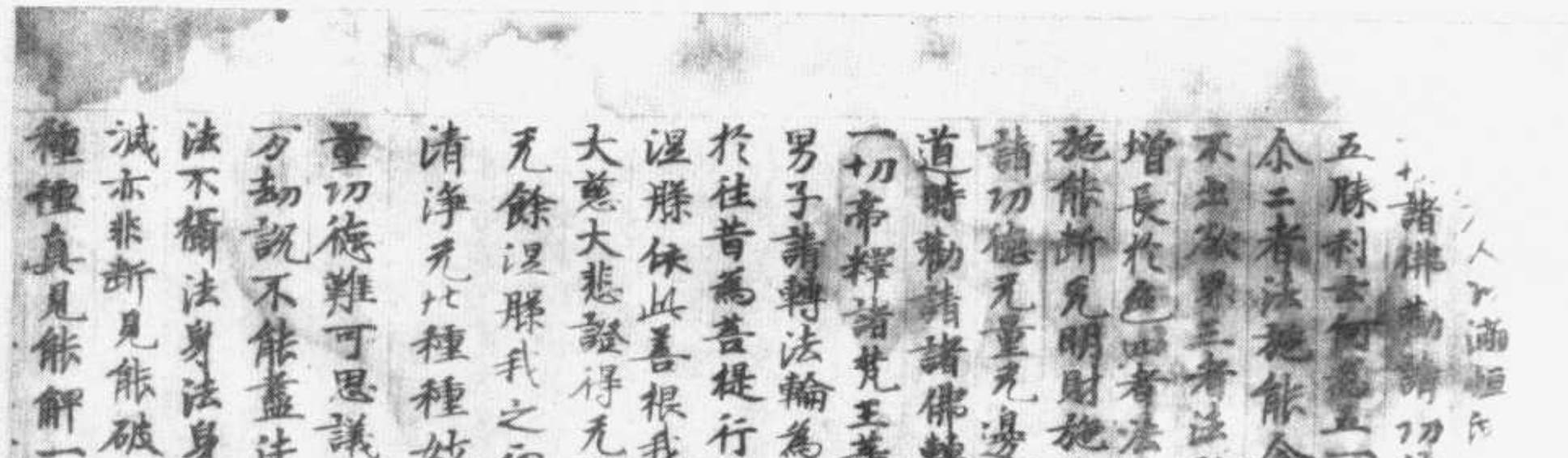

諸佛勸請功德品　大千世界七寶供養
五勝利云何為五一者法施無勝於彼由其法施有
余二者法施能令衆生出於三界財施之福
不出欲界三者法施能淨法身財施但唯
增長於色四者法施无窮財施有盡五者法
施能斷无明財施唯伏貪愛是故善男子勸
請功德无量无邊難可譬喻如我昔行菩薩
道時勸請諸佛轉大法輪由彼善根是故今日
一切帝釋諸梵王等勸請於我轉大法輪善
男子請轉法輪為欲度脫安樂諸衆生故我
於往昔為菩提行勸請如來久住於世英殷
涅槃依此善根我得十力四无所畏四无礙辯
大慈大悲證得无數不共之法我當入於
无餘涅槃我之正法久住於世我法身者
清淨无比種種妙相无量智慧无量自在无
量功德難可思議一切衆生皆蒙利益百千
万劫說不能盡法身攝藏一切諸法一切諸
法不礙法身法身常住不隨常見雖復斷
滅亦非斷見能破衆生種種異見能生衆生
種種真見能解一切衆生之縛无縛可解能

S→T665　16/415 B27

斯五一三六號　金光明經卷第三

滅亦非斷見能破衆生種種異見能生衆生
種種真見能解一切衆生之縛无縛可解能
植衆生諸善根本未成熟者令成熟已成熟
者令解脫无作无動遠離闹鬧寂靜无為安
樂住於三世能現三世出於聲聞獨覺
之境諸大菩薩之所備行一切如來體无有異
此等皆由勸請功德善根力故
今已得是故若有欲得
是者於諸法中一向一見
根尚不退轉況勸請如來轉大法輪久住
於世英殷涅槃
時天帝釋復白佛言世尊若善男子善女
為求阿耨多羅三藐三菩提故備三乘道所
有善根云何迴向一切智智佛告天帝善男
子若有衆生欲求菩提備三乘道所有善根
願迴向者當於晝夜六時慈重心備如是
說我從无始生死以來於三寶所備行戒就
所有善根乃至施與傍生一摶之食或以善
言和解諍訟或受三歸及諸學處或復
勸請隨喜所有善根我今作是意皆備取迴
施一切衆生无悔恡心是解脫分善根所謂
如佛世尊之所知見不可稱量无礙清淨

是所有功德善根悉以迴施一切衆生令得佛
相心不捨相心我亦如是功德善根悉以迴
施一切衆生願皆獲得如意之手摩頂者

滿衆生願富樂无盡智慧无窮妙法辯才悉
皆无滯共諸衆生同證阿耨多羅三藐三菩
提得一切智回此善根更復出生无量善法
亦皆迴向无上菩提又如過去諸大菩薩能
行之時功德善根悉皆迴向一切種智況在
未來淺如是然我所有功德善根悉皆迴
向阿耨多羅三藐三菩提諸善根猶共一
切衆生俱成正覺如餘諸佛坐於道場菩提
樹下不可思議无礙清淨住於无盡法藏陀
羅尼首楞嚴定破魔波旬无量兵衆應見
覺知應可道達如是一切一刹那中悉皆照
於後夜中獲甘露法證甘露義我及衆生
願皆同證如是如覺稍如

无量壽佛 勝光佛 如光佛 閻佛
功德寶光佛 師子光明佛 百光明佛 網光明佛
寶相佛 寶鮮佛 鮮明佛 鮮盛光明佛
吉祥上王佛 微妙聲佛 妙莊嚴佛 法憧佛
上勝身佛 可愛色身佛 光明遍照佛 光淨王佛
上性佛

如是等如來應正遍知過去未來及以現在
亦現應化得阿耨多羅三藐三菩提轉无上
法輪為度衆生我亦如是廣說如上
善男子若有淨信男子女人於此金光明最
勝經王滅業障品受持讀誦憶念不忘為他
廣說得无量无邊大功德聚譬如三千大千
世界所有衆生一時皆得成就人身得人身
已成獨覺道若有累子女人盡其形壽恭敬
尊重四事供養一一獨覺各施七寶如須彌
山此諸獨覺入涅槃後皆以須彌實起塔供養
其塔高廣十二瑜繕那以諸花香寶幢幡蓋
常為供養善男子於意云何是人所獲功德
寧為多不天帝釋言甚多世尊善男子若復
有人於此金光明微妙經典衆經之王滅業障
品受持讀誦憶念不忘為他廣說所獲功
德於前所說供養功德百分不及一百千万
億分及至校量譬喻所不能及何以故是善
男子善女人住正行中勸請十方一切諸佛轉
无上法輪皆為諸佛歡喜讚歎善男子如我
所說一切諸中法施為勝是故善男子於三
寶所說諸供養不可為比勸受三歸持一切
戒无有毀犯三業不空不可為比一切世界一

飛无有疲犯三業不空不可為比一切世界一
切衆生隨力隨能隨所願樂於三乘中勸發
菩提心不可為比於三世中一切世界所有衆
生皆得无礙達令成就无量功德不可為
比三世刹土一切衆生令无障礙得三菩提不
可為比三世刹土一切衆生勸令遠出四惡
道苦不可為比三世刹土一切衆生勸令
除滅無量惡業不可為比一切苦惱勸令離
脫不可為比一切怖畏苦惱逼切皆令得解
不可為比三世佛前一切衆生所有功德勸
令隨喜發菩提願不可為比勸除惡行罵
辱之業一切功德皆願成就所在生中勸請
供養尊重讚歎一切三寶勸請衆生淨修
福行成滿菩提不可為比是故當知勸請
一切世界三世三寶勸請滿足六波羅蜜轉
轉於无上法輪勸請住世經无量劫演說无
量甚深妙法功德甚深无能比者
余時天帝釋及恒河女神无量梵王四大天
衆從座而起偏袒右肩右膝著地合掌頂
礼白佛言世尊我等皆得聞是金光明經
勝王經令悉受持讀誦通利為他廣說如
佳何以故世尊我等欲求阿耨多羅三藐三
提隨順此義種種勝相如法行故余時梵

佳何以故世尊我等欲求阿耨多羅三藐三
提隨順此義種種勝相如法行故余時梵
王及天帝釋等於說法處皆以種種妙華
花而散佛上三千大千世界地皆大動而天
鼓及諸音樂不鼓自鳴放金色光遍滿世界
出妙音聲時天帝釋白佛言世尊此等皆是
金光明經威神之力慈悲善救種種利益種
種增長善護善根滅諸業障佛言如是如是
如汝所說何以故善男子我念往昔過无量
百千阿僧祇劫有佛名寶王大光照如來應
正遍知出現於世住世六百八十億劫余時
寶王大光照如來為欲度脫人天釋梵沙
門婆羅門一切衆生令安樂故當出現時初
會說法度百千億万衆皆得阿羅漢果諸
漏已盡三明六通自在无礙於第二會復度
十千億万衆皆得阿羅漢果諸漏已盡三
明六通自在无礙於第三會復度九十八千
億億万衆皆得阿羅漢果圓滿如上
善男子我於余時作女人身名福寶光照於
第三會親近世尊受持讀誦是金光明經為
他廣說求阿耨多羅三藐三菩提故時彼世
尊為我授記此福寶光明女於未來世當
得作佛号釋迦牟尼如來應正遍知明行

稱性佛号稱如来應正遍知明行足
善逝世間解无上士調御丈夫天人師佛世
尊若女身發願是以來越四惡道生人天中
受上妙樂八十四百千生作轉輪王至今日
得成正覺名稱普聞遍滿世界時會大衆悉
然皆見寶王大光照如來特无上法輪說微
妙法善男子去此索訶世界東方過百千億
河沙數佛土有世界名寶莊嚴其寶王大光
照如來今現在彼未般涅槃說微妙法廣化
羣生汝等見者即是彼佛
善男子若有善男子善女人聞是寶王大光
照如來名号者於菩薩地得不退轉至大涅
槃若有女人聞是佛名者臨命終時得見彼
佛來至其所既見佛已完意不復更受女身
善男子是金光明微妙經典種種利益種種
增長菩薩善滅諸業障善男子若有衆生
悉皆尼揵波索迦波斯迦隨在何處為人
講說是金光明微妙經典於其國土皆獲四
種福利善根云何為四一者國王无病離諸
火厄二者壽命長遠无有障礙三者无諸怨
敵兵衆勇健四者安隱豐樂正法流通何以
故如是人王常為釋梵四王乘又大菩薩
守護故

守護故
今時世尊告天衆曰善男子是事實不虛
梵釋梵四王及餘天衆俱時同聲答佛言
如是如是若有國土講宣讀誦此妙經王
是諸國主我等四王常來擁護令其安隱
若有一切災障及諸怨敵我等四王皆使
消滅夜叉惡鬼疫疾亦令除差增益壽命威德
福祥所願遂心恒生歡喜我等亦能令其國
中所有軍兵悉皆健勇言善哉善哉善男
子如汝所說汝當備行何以故是諸國主如法
行時一切人民隨王備習如法行者汝等皆
蒙色力勝利宮殿光明春屋張盛時稱梵
等白佛言如是世尊佛言若有講讀此經
典流通之處於其國中大臣輔相有四種益
云何為四一者更相親穆尊重愛念二者為
人主心所愛重亦為沙門婆羅門及國小王
所尊敬三者輕財重法不惜世利善名普聞
衆所欽仰四者壽命延長安隱快樂是名四
益若有國土宣說是經沙門婆羅門得四種
勝利云何為四一者衣服飲食卧具醫藥
所之少二者皆得安心思惟讀誦三者依於
山林得安樂住四者隨心所願皆得滿足
是四種勝利者有國土宣說是一切人

W一T665 16/417C16

名四部眷屬利益有情主宣說是經一切人
民皆得豐樂況諸疾疫南佑往還多獲寶
所具足眷屬是名微妙施利益
令諸梵釋一切主及諸大衆四佛言世尊如
是經典甚深之義善現在者當知如來法
身即是佛法僧世法滅者是經典滅者是佛
正法亦滅佛言如是如是善男子是故於等
於此金光明經一句一頌一品一部皆當一心
正讀誦正聞持正思惟正備習為諸衆生
宣流布長夜安樂福利況是邊時諸大衆聞
佛說已咸發歡喜受持

金光明經卷第三

聞 胡對 穆黃六 暨其名

▼斯五一三七號　妙法蓮華經卷第八

S→T262 9/58B13~17

百万億那由
何其所得福聚
男子善女人能
讀誦解說如是行如法者陀羅尼
薩曰佛言世尊我今當與說法者陀羅尼
以守護之即說咒曰
安尒一 男尒二 摩祢三 摩摩祢四 旨隸五 遮
梨第六 賒咩七音羊易 賒履因雅反 多陣八 鞞輸千反 帝
九 目帝十 目多履十一 娑履十二 阿陣娑履十三
十四 娑履十五 又囊十六 阿又奢十七 阿耆膩十八
帝十九 賒履二十 陀羅尼二十一 阿盧伽婆娑
蔗毗 又膩二十二 祢毗二十三 阿便哆都餓反 遲
二十四 阿賈多波隸輸地二十五 漚究隸二十六 牟究隸
阿羅隸二十七 波羅隸二十八 首迦羌二十九音初枕反 阿三摩
三 履三十一 佛馱毗音利囊帝三十二 達磨波利差
倩雜反 帝三十三 僧伽涅瞿沙祢三十四 婆舍婆舍輸地三十五
冥多遲三十六 冥多遲又夜多三十七 鄔樓哆三十八
多僑舍略三十九音盧遮五 惡叉遲四十 惡叉治多治四十一
婆盧四十二 阿摩若音若蔗反 那多夜四十三
世尊是陀羅尼神咒六十二佛恒河沙

世尊是陁羅尼神呪六十二億恒河沙
佛所說若有侵毀此法師者則為侵毀
佛已時釋迦牟尼佛讚藥王菩薩言善哉善
哉藥王汝愍念擁護此法師故說是阿羅尼
於諸衆生多所饒益
尒時勇施菩薩白佛言世尊我亦為擁護讀
誦受持法華經者說陁羅尼若此法師聞是
陁羅尼若夜叉若羅刹若富單那若吉蔗若
鳩槃茶若餓鬼等伺求其短无能得便即於
佛前而說呪曰
痤檐臺反 [illegible]一摩訶痤二那枳三目枳四阿羅
五阿羅婆第六涅隸第七涅隸多婆第八伊緞
稽緞反 [illegible]九尸緞尼十首緞尼十一涅隸墀尼十二涅
隸墀婆底十三
世尊是陁羅尼神呪恒河沙等諸佛所說亦
皆隨喜若有侵毀此法師者則為侵毀是諸
佛已
尒時毗沙門天王護世者白佛言世尊我亦
為愍念衆生擁護此法師故說是陁羅尼即
說呪曰
阿梨一那梨二覓那梨三阿那盧四那履五

阿梨一那梨二覓那梨三阿那盧四那履五
拘那履六
世尊以是神呪擁護法師我亦自當擁護持
是經者令百由旬內无諸衰患
尒時持國天王在此會中與千万億那由他
乾闥婆衆恭敬圍繞前詣佛所合掌白佛言
世尊我亦以陁羅尼神呪擁護持法華經者
即說呪曰
阿伽禰一伽禰二瞿利三乾陁利四旃陁利五
摩蹬者六常求利七浮樓莎柅八頻底九
世尊是陁羅尼神呪冊二億諸佛所說若有
侵毀此法師者則為侵毀是諸佛已
尒時有羅刹女等一名藍婆二名毗藍婆三
名曲齒四名華齒五名黑齒六名多髮七名
无厭足八名持瓔珞九名單諦十名奪一切
衆生精氣是十羅刹女與鬼子母并其子及
眷屬俱詣佛所同聲白佛言世尊我等亦欲
擁護讀誦受持法華經者除其衰患若有伺
求法師短者令不得便即於佛前而說呪曰
伊提履一伊提履二伊提履三阿提履四伊
提履五涅履六涅履七涅履八涅履九
樓醯十一樓醯十二樓醯十三樓醯十四多醯十五

十樓驅十一樓驅十二樓驅十三樓驅十四多驅十五

多驅十六多驅十七兜驅十八覽驅十九

掌上我頭上莫怖於法師若夜叉若羅刹若
餓鬼若富單那若吉蔗若毗陀羅若犵狸
烏摩勒伽若阿跋摩羅若夜叉吉蔗若人吉
蔗若熱病若一日若二日若三日若四日乃至
七日若常熱病若男形若女形若童男形
若童女形乃至夢中亦復莫怖即於佛前而
說偈言
若不順我呪怖亂說法者頭破作七分如阿梨樹枝
如煞父母罪亦如厭油殃汁稠欺誑人調達破僧罪
犯此法師者當獲如是殃
諸羅刹女說此偈已白佛言世尊我等亦當
身自擁護受持讀誦脩行是經者令得安隱
離諸衰患消衆毒藥佛告諸羅刹女善哉善
哉汝等但能擁護受持法華名者福不可量
何況擁護具足受持供養經卷華香瓔珞末
香塗香燒香幡蓋伎樂然種種燈蘇燈油燈
諸香油燈蘇摩那華油燈婆羅華油燈婆師
迦華油燈優鉢羅華油燈如是等百千種供
養者羅諦汝等及眷屬應當擁護如是法師

養者羅諦汝等及眷屬應當擁護如是法師
說此陀羅尼呪品時六万八千人得无生法
忍
妙法蓮華經妙莊嚴王本事品第廿七
尒時佛告諸大衆乃往古世過无量无邊不
可思議阿僧祇劫有佛名雲雷音宿王華智
多陀阿伽度阿羅訶三藐三佛陀國名光明
莊嚴劫名喜見彼佛法中有王名妙莊嚴其
王夫人名曰淨德有二子一名淨藏二名淨
眼是二子有大神力福德智慧久修菩薩所
行之道所謂檀波羅蜜尸羅波羅蜜羼提波
羅蜜毗梨耶波羅蜜禪波羅蜜般若波羅蜜
方便波羅蜜慈悲喜捨乃至卅七品助道法
皆悉明了通達又得菩薩淨三昧日星宿三
昧淨光三昧淨色三昧淨照明三昧長莊嚴
三昧大威德藏三昧於此三昧亦悉通達尒
時彼佛欲引導妙莊嚴王及隨念衆生故說
是法華經時淨藏淨眼二子到其母所合十
指爪掌白言願母往詣雲雷音宿王華智佛
所我等亦當侍從親覲供養礼拜所以者何
此佛於一切天人衆中充法王應應受

此佛於一切天人衆中說法華經宜應聽受

母告子言汝父信受外道深著婆羅門法汝等應往白父與共俱去淨飯淨眼合十指爪掌白母我等是法王子而生此邪見家母告子言汝等當憂念汝父為現神變若得見者心必清淨或聽我等往至佛所於是二子念其父故踊在虛空高七多羅樹現種種神變於虛空中行住坐卧身上出水身下出火身下出水身上出火或現大身滿虛空中而復現小小復現大於空中滅忽然在地入地如水履水如地現如是等種種神變令其父王心淨信解時父見子神力如是心大歡喜得未曾有合掌向子言汝等師為是誰誰之弟子二子白言大王彼雲雷音宿王華智佛今在七寶菩提樹下法座上坐於一切世間天人衆中廣說法華經是我等師我是弟子父語子言我今亦欲見汝等師可共俱往於是二子從空中下到其母所合掌白母父王今已信解堪任發阿耨多羅三藐三菩提心我等為父已作佛事願母見聽我欲往彼佛所出家備道尒時二子欲重宣其意以偈白母

備道尒時二子欲重宣其意以偈白母

願母放我等　出家作沙門　諸佛甚難值　我等願佛學
如優曇波羅　值佛復難是　脫諸難未難　願聽我出家
母即告言聽汝出家所以者何佛難值故於是二子白父母言善哉父母願時往詣雲雷音宿王華智佛所親近供養所以者何佛難得值如優曇波羅又如一眼之龜值浮木孔而我等福薄厚生值佛法是故父母當聽我等令得出家所以者何諸佛難值時亦難遇彼時妙莊嚴王後宮八万四千人皆悉堪任受持是法華經淨眼菩薩於法華三昧久已通達淨藏菩薩已於无量百千万億劫通達諸惡趣三昧欲令一切衆生離諸惡趣故其王夫人得諸佛集三昧能知諸佛秘密之藏二子如是以方便力善化其父令心信解好樂佛法於是妙莊嚴王與群臣眷屬俱淨德夫人與後宮采女眷屬俱其王二子與四万二千人俱一時共詣佛所到已頭面礼足繞佛三帀却住一面尒時彼佛為王說法示教利喜王大歡悅尒時妙莊嚴王及其夫人解頸真珠瓔珞價直百千以散佛上於虛空中化成四柱寶臺臺中有大寶床敷百千万天衣其上有佛結加跏坐放大光明尒

虛空中化成四柱寶臺臺中有大寶床數百
千万天衣其上有佛紬加跏坐放大光明令
時妙莊嚴王住是念佛身希有端嚴殊特或
眺第一微妙之色時雲雷音宿王華智佛告
四衆言汝等見是妙莊嚴王於我前合掌立
不此王於我法中住比丘精勤修習助佛道
法當得作佛号娑羅樹王國名大光劫名大
高王其娑羅樹王佛有无量菩薩聲聞見量
聲聞其國平正功德如是其王即時以國付
弟與夫人二子并諸眷屬於佛法中出家修
道王出家已於八万四千歲常勤精進修行
妙法華經過是以後得一切淨功德莊嚴三
昧即昇虛空高七多羅樹而白佛言世尊此
我二子已作佛事以神通變化將我耶心令
得安住於佛法中得見世尊此二子者是我
善知識為欲發起宿世善根饒益我故來生
我家令時雲雷音宿王華智佛告妙莊嚴王
言如是如是如汝所言若善男子善女人種
善根故世世得善知識其善知識能作佛事
示教利喜令入阿耨多羅三藐三菩提大王
當知善知識者是大因緣所謂化導令得見
佛發阿耨多羅三藐三菩提心大王如見此

18

佛發阿耨多羅三藐三菩提心大王如見此
二子不此二子已曾供養六十五百千万億
那由他恒河沙諸佛親覲恭敬於諸佛所受
持法華經隱念耶見衆生令住正見妙莊嚴
王即從虛空中下而白佛言世尊如來甚希
有以切德智慧故頂上肉髻光明顯照其眼
長廣而紺青色眉間毫相白如珂月齒白齊
密常有光明脣色赤好如頻婆果今時妙莊
嚴王讚歎佛如是等无量百千万億切德已
於如來前一心合掌復白佛言世尊未曾有
也如來之法具足成就不可思議微妙切德
教式所行安隱快善我從今日不復自隨心
行不生耶見憍慢瞋恚諸惡之心於是已
礼佛而出佛告大衆於意云何妙莊嚴王豈
異人乎今華德菩薩是其淨德夫人今佛前
光照莊嚴相菩薩是哀愍妙莊嚴王及諸眷
屬故於彼中生其二子者今藥王菩薩藥上
菩薩是是藥王藥上菩薩成就如此諸大切
德已於无量百千万億諸佛所殖衆德本成
就不可思議諸善切德若有人識是二菩薩
名字者一切世間諸天人民亦應礼拜佛說
是妙莊嚴王本事品時八万四千人遠塵離

10

是妙法蓮華經五千聲聞時八万四千人遠塵離
垢於諸法中得法眼淨
妙法蓮華經普賢菩薩勸發品第廿八
尒時普賢菩薩以自在神通威德名聞與大
菩薩无量无邊不可稱數從東方來所逕諸
國普皆震動而實蓮華住无量百千万億種
種伎樂又與无數諸天龍夜叉乾闥婆阿修
羅迦樓羅緊那羅摩睺羅伽人非人等大衆
圍繞各現威德神通之力到娑婆世界耆闍
堀山中頭面礼釋迦牟尼佛右繞七帀白佛
言世尊我於寶威德上王佛國遥聞此娑婆
世界說法華經與无量无邊百千万億諸菩
薩衆共來聽受惟願世尊當為說之若善男
子善女人於如來滅後云何能得是法華經
佛告普賢菩薩若有善男子善女人成就四
法於如來滅後當得是法華經一者為諸佛
護念二者殖諸德本三者入正定聚四者發
救一切衆生之心善男子善女人如是成就
四法於如來滅後必得是經尒時普賢菩薩
白佛言世尊於後五百歲濁惡世中其有受
持是經典者我當守護除其衰患令得安隱
使无伺求得其便者若魔若魔子若魔女若

使无伺求得其便者若魔若魔子若魔女若
惡民若為魔所著者若夜叉若羅刹若鳩槃
茶若毗舍闍若吉蔗若富單那若韋陀羅等
諸惱人者皆不得便是人若行若立讀誦此
經我尒時乘六牙白象王與大菩薩衆俱詣
其所而自現身供養守護安慰其心亦為供
養法華經故是人若坐思惟此經尒時我復
乘白象王現其人前其人若於法華經有所
忘失一句一偈我當教之與共讀誦還令通
利尒時受持讀誦法華經者得見我身喜大
歡喜轉復精進以見我故即得三昧及陀羅
尼名為旋陀羅尼百千万億旋陀羅尼法音
方便陀羅尼得如是等陀羅尼世尊若後世
後五百歲濁惡世中比丘比丘尼優婆塞優
婆夷求索者受持者讀誦者書寫者欲修習
是法華經於三七日中應一心精進滿三七
日已我當乘六牙白象與无量菩薩而自圍
繞以一切衆生所喜見身現其人前而為說
法示教利喜亦復與其陀羅尼呪得是陀羅
尼故无有非人能破壞者亦不為女人之所
惑亂我身亦自常護是人惟願世尊聽我說
此陀羅尼即於佛前而說呪曰

此陀羅尼即於佛前而說呪曰

阿檀地一 檀陀婆地二 檀陀婆帝三 檀陀婆摩四 檀陀婆鞞五 檀陀婆摩六 檀陀婆婆七 佛馱波羯稱八 薩婆陀羅尼阿婆多尼九 薩婆佛馱波羯稱八 薩婆陀羅尼阿婆多尼九 薩婆佛馱波羯稱八 薩婆陀羅尼阿婆多尼九 薩婆婆沙阿婆多尼十 僧阿婆多尼十一 僧伽婆履叉尼十二 僧伽涅伽陀尼十三 阿僧祇十四 僧伽婆伽地十五 帝隸阿僧伽兜略及尼十六 羅帝 波羅帝十七 薩婆達摩僧波利剎帝十八 薩婆薩埵馱憍舍略阿耨伽地十九 辛阿毗吉利地帝二十 世尊若有善薩得聞是陀羅尼者當知普賢神通之力若法華經行閻浮提有受持者應作此念皆是普賢威神之力若有受持讀誦正憶念解其義趣如說備行當知是人行普賢行於无量无邊諸佛所深種善根為諸如來手摩其頭若但書寫是人命終當生切利天上是時八万四千天女作眾伎樂而來迎之其人即著七寶冠於彼中觀樂伎樂何況受持讀誦正憶念解其義趣如說備行者有人受持讀誦解其義趣是人命終當生佛

有人受持讀誦解其義趣是人命終為千佛校手令不惡怖不墮惡趣即往兜率天上彌勒菩薩所彌勒菩薩有三十二相大菩薩眾共圍繞有百千万億天女眷屬而於中生有如是身功德利益是故智者應當一心自書若使人書受持讀誦正憶念如說備行世尊我今以神通力守護是經於閻浮提內廣令流布使不斷絕尒時釋迦牟尼佛讚言善哉善哉普賢汝能護助是經令多所衆生安樂利益汝已成就不可思議功德深大慈悲從久遠來發阿耨多羅三藐三菩提意而能作是神通之願守護是經我當以神通力守護能受持普賢菩薩名者普賢若有受持讀誦正憶念備習書寫是法華經者當知是人則見釋迦牟尼佛如從佛口聞此經典當知是人供養釋迦牟尼佛當知是人佛讚善哉當知是人為釋迦牟尼佛手摩其頭當知是人為釋迦牟尼佛衣之所覆如是之人不復貪著世樂不好外道經書子孫婦不意親近其人及諸惡者若屠兒若畜猫不意親近其人及諸惡者若屠兒若畜猫雖狗若獵師若衒賣女色是人心意質直正憶念有福德力是人不為三毒所惱亦不

正信念有福德力是人不為三毒所惱亦不
為嫉妬我慢耶惱增上慢所惱是人少欲知
足能供養賢聖行菩薩道若如來滅後五百
歲若有人見受持讀誦法華經者應作是念
此人不久當詣道場破諸魔衆得阿耨多羅
三藐三菩提轉法輪擊法鼓吹法螺雨法雨
當坐天人大衆中師子法座上菩薩若於後
世受持讀誦是經典者是人不復貪著衣服
卧具飲食資生之物所願不虛亦於現世得
其福報若有人輕毀之言汝狂人耳空作是
行終无所獲如是罪報當世世无眼目供養
若讀誦之者當於今世得現果報若復有人
持是經者出其過惡若實若不實此人現世
得白癩病若有輕笑之者當世世牙齒疎
醜脣平鼻手脚繚戾眼目角睞身體臭穢
惡瘡膿血水腹短氣諸惡重病是故菩薩若
受持是經典者當遠遠迎當如敬佛說是菩
薩功德品時恒河沙等无量无邊菩薩得百
千万億旋陀羅尼三千大千世界微塵等菩
薩得具菩薩道佛說是經時普賢等
無數舍利弗等諸聲聞及諸天龍人非人
切大會皆大歡喜受持佛語作禮而去

W-T262 9/62B1

*

妙法蓮華經卷第八

佛說
無說無常經
歸首歸依无上士
為濟有情生死海
大悲救非為无倦
自利利他志圓滿
稽首歸依妙法藏
七八能開心番門
法雲法雨潤群生
難化之徒使調順
金剛智杵破邪山
始從鹿苑至娑林
各稱本緣行化心
稽首恭敬三寶尊
生死逆邊鎮流轉
常起弘誓大悲心
令得涅槃安隱處
一心方便正慧力
救護調御天人師
三四二五理圓明
備者咸到无為岸
能除熱惱翳衆病
隨機引導非強力
永斷无始相續經
隨佛一代弘真教
灰身滅智登无生
是謂正因能善濟
咸令出離至菩提
生者皆歸死 容顏盡變衰 強力病所侵 无能久住者
假使妙高山 劫盡皆散壞 大海深无底 亦復皆竭

S→T801 17/745B4
W→T801 17/745B27

斯五一三八號　佛說無常經

▼斯五一三九號　大乘無量壽經

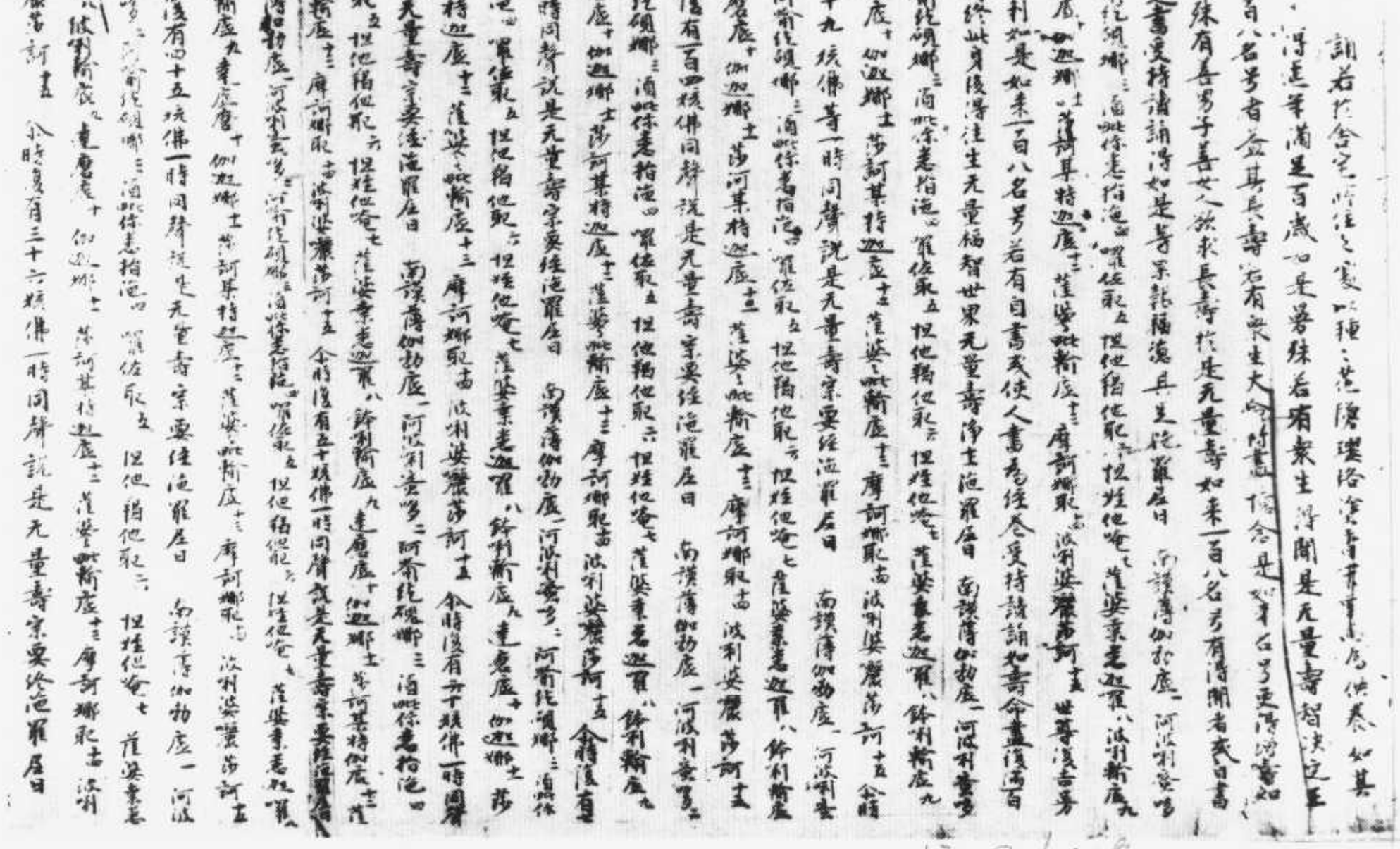

S→標目 8~9
W→標目 139

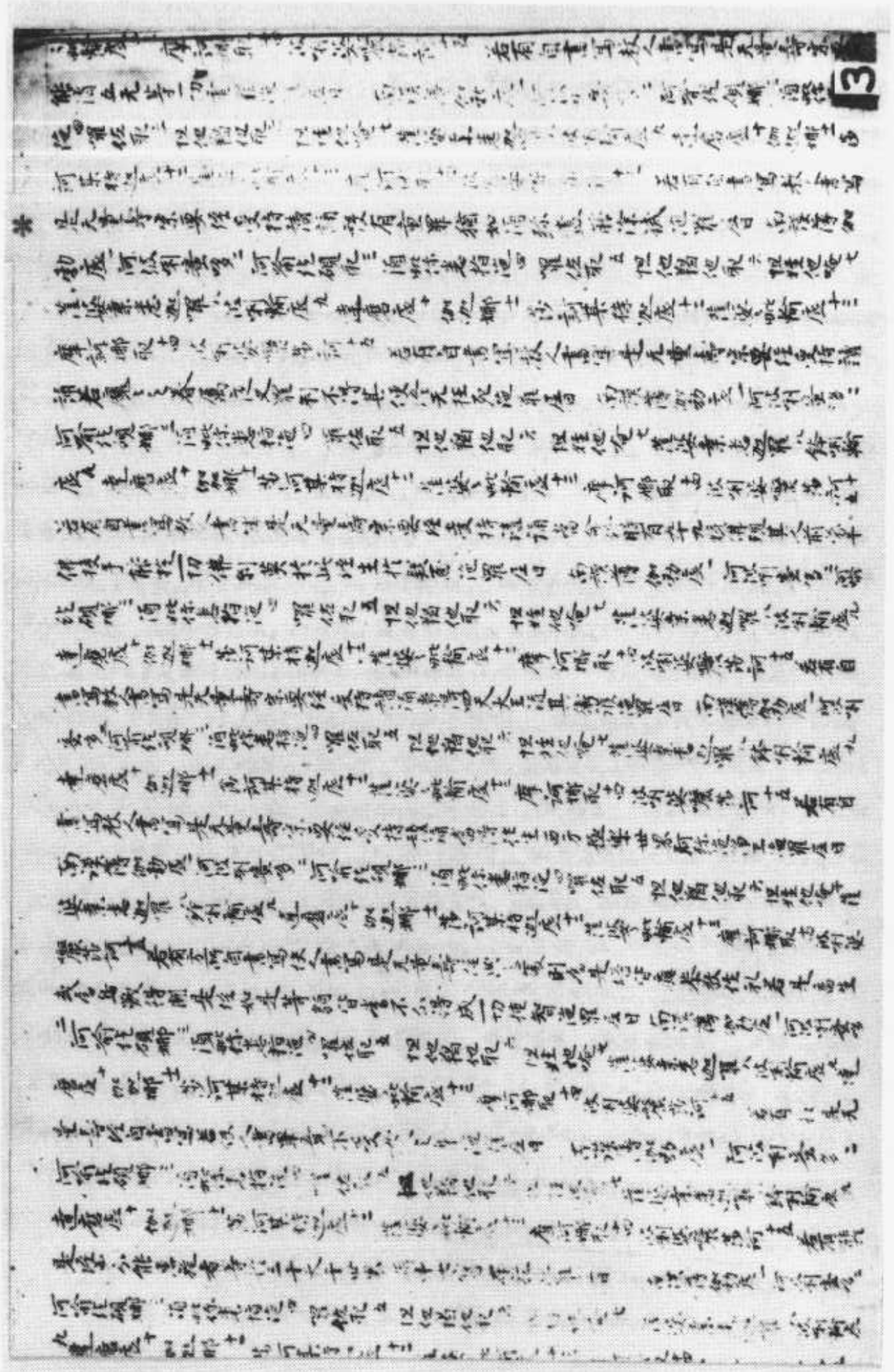

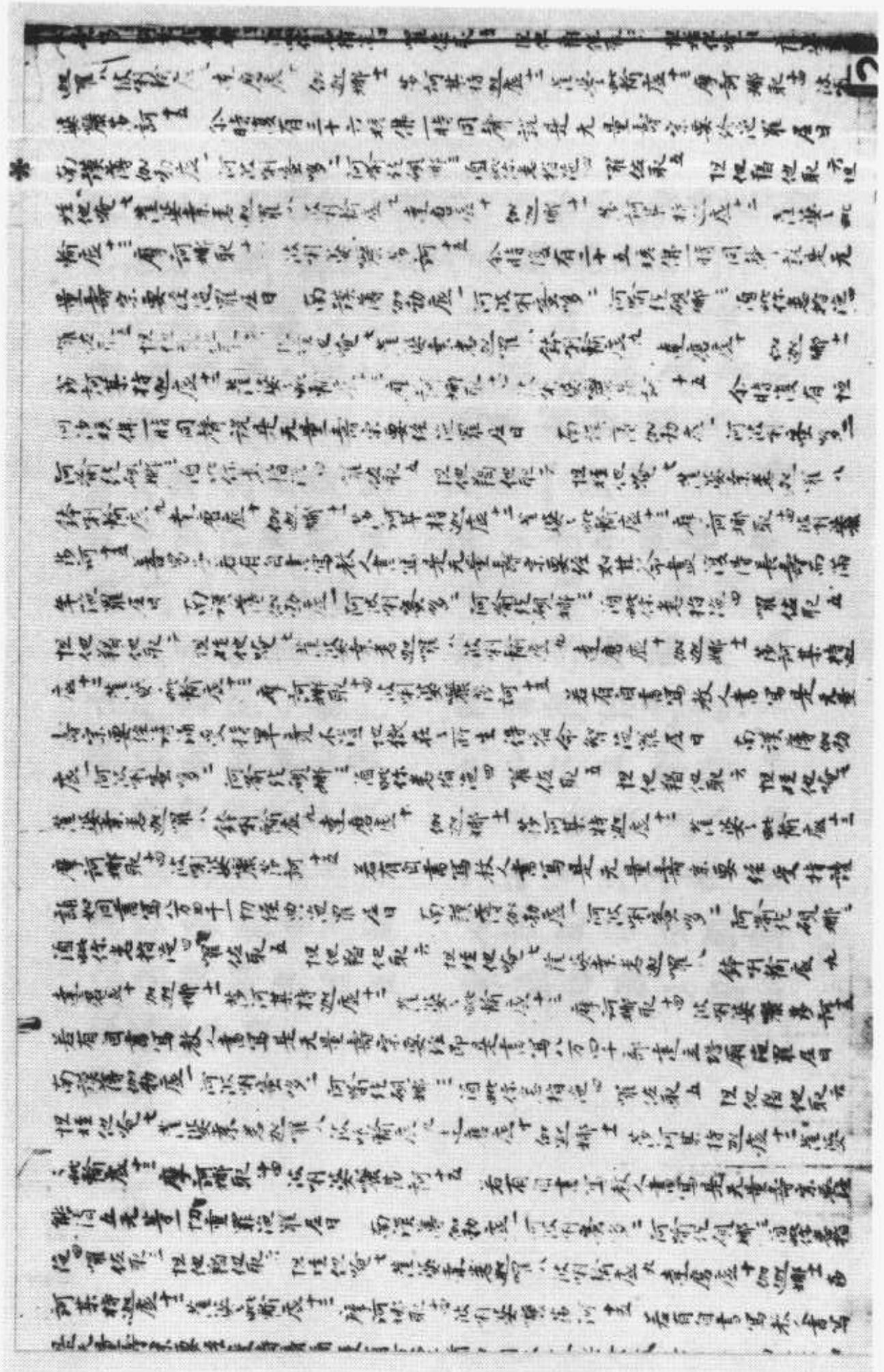

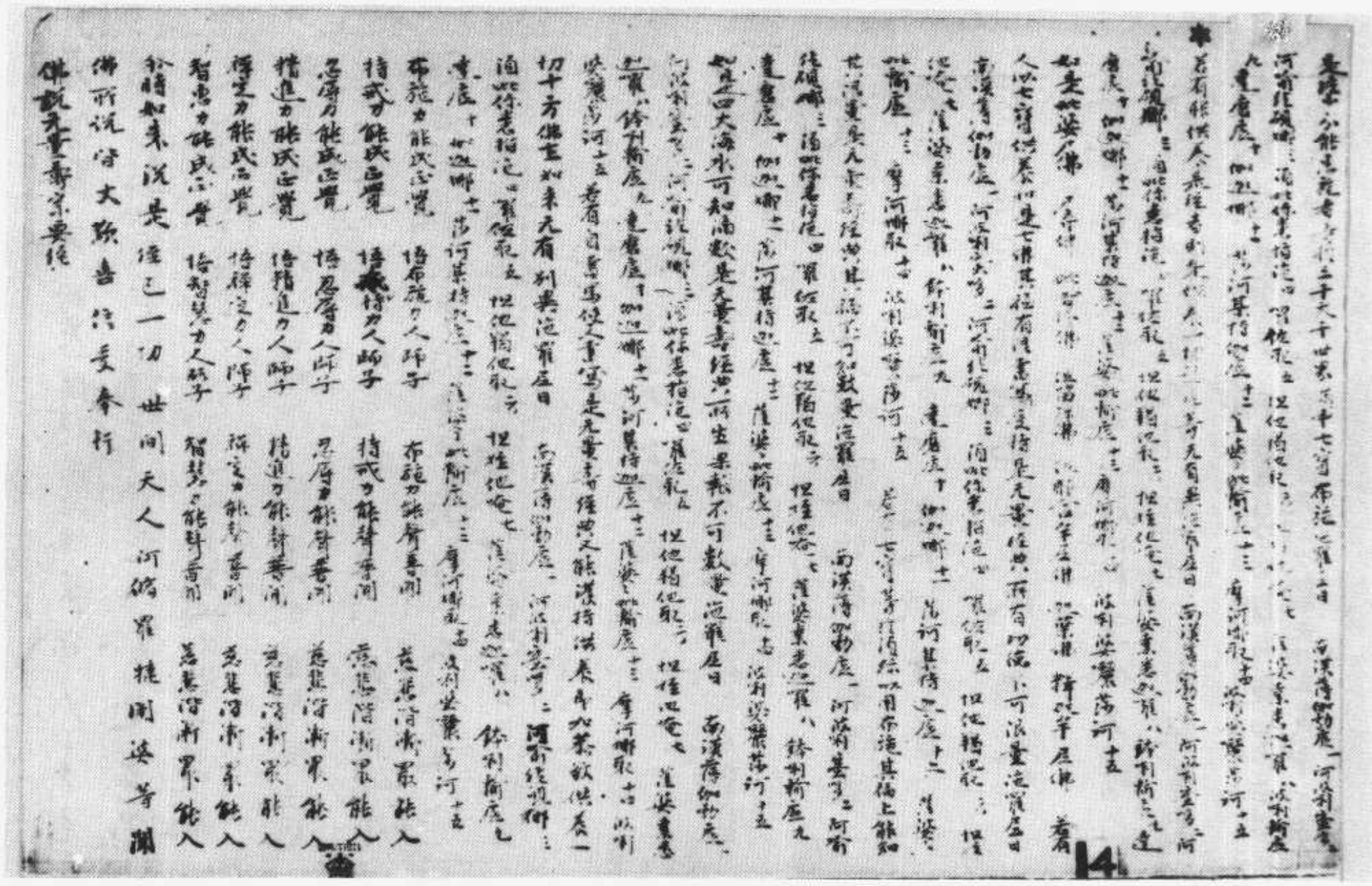

▼斯五一三九號背面　涼州節院使押衙劉少晏狀

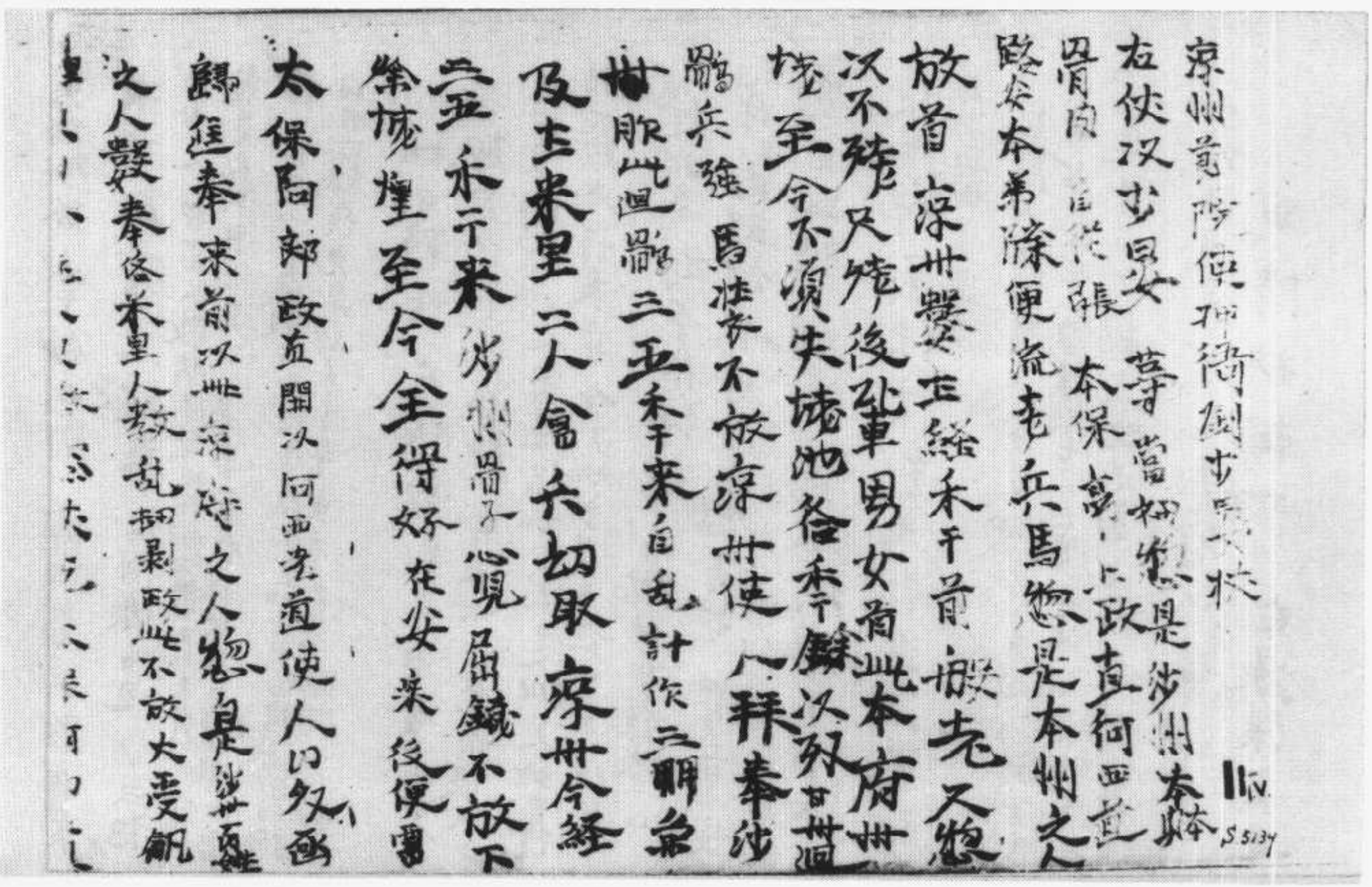

太保[illegible]

鄜州節度使　押衙測　少妻狀

左使汉甘婆　　其當相惣是沙州本蹄畜

內　自從張

太保幕上政直河西道路安太弟除便

統屯兵馬　惣是本州之人故　首宗州

數去繁　未干爾假老　大惣以不殘　只殘

後軍男　女貴此本　府州城至今不須

失城地從　未干餘以羽　百姓回鶻兵強　馬裝

木放　庫州使人　拜奉　沙州瑞　地回鶻　三五

[illegible]

失城地從　未干餘以羽　百姓回鶻兵強　馬裝

木放　庫州使人　拜奉　沙州瑞　地回鶻　三五

千字文　勅貴孔散騎侍郎　用典詞次韻　天地玄黃宇宙洪

荒日月盈昃辰宿列張寒來暑往秋收冬藏閏餘成歲

律呂調陽雲騰致雨露結為霜金生麗水玉出崑岡劍號

巨闕珠稱夜光果珍李柰菜重芥薑海咸河淡鱗潛羽

翔龍師火帝鳥官人皇始制文字乃服衣裳推位讓國

有虞陶唐弔民伐罪周發殷湯坐朝問道垂拱平章愛育

黎首臣伏戰勝攻克振纓定北百郡千鄉

親情社轉帖

右涿張貞通

五言贈牛女年一為為期七月七皆和夏之長洲客人[illegible]

靈隱善淨寺主法政侍會如往負法寶[illegible]

[illegible]侍郎[illegible]主[illegible]寶[illegible]愛之記之走

親情桂轉切　右涿張負運

妻正淮德合有弟酒豈毛人各不一斗[illegible]

限今月十五日齋時鐘聲所去寶蘭若因取

白白白

奇[illegible]有後到者罰酒盡甬全不來者酒罰

免其功[illegible]立逆相不得停賜[illegible]

知客張郎　文德張郎　王郎　李郎　楊郎　羽佳

郎　康郎　張富定巧晴金風吹錦帳五靈[illegible]

應應應節內外都司法律應應

應應節內外都司法律樂法律劍法律[illegible]法

棠法律張法師郭老宿[illegible]吳渴[illegible]張[illegible]

田樟師信[illegible]靈隱善淨[illegible]

見見會玉玉高豪責[illegible]小山[illegible]今奉[illegible]

大天天天天天天天天　太保　甲申年　金光天天[illegible]

子子子子　月月　報恩寺沙[illegible]善住記報恩[illegible]

S-T262 9/60B25

▼斯五一四〇號　妙法蓮華經卷第八

量齊聞其國平正功德如是其王即時以國
付弟王與夫人二子并諸眷屬於佛法中出
家脩道之法既已於八万四千歲常勤精進
脩行妙法華經過是已後得一切淨功德莊
嚴三昧即昇虛空高七多羅樹而白言世
尊此我二子已作佛事以神通變化轉我邪
心令得安住於佛法中得見世尊此二子者
是我善知識為欲發起宿世善根饒益我故
來生我家尒時雲雷音宿王華智佛告妙莊
嚴王言如是如是如汝所說若善男子善女人
種善根故世世得善知識其善知識能作
佛事示教利喜令入阿耨多羅三藐三菩提
大王當知善知識者是大因緣所謂化導令得
見佛發阿耨多羅三藐三菩提心大王汝
見此二子不此二子者已曾供養六十五百
千万億那由他恒河沙諸佛親近恭敬於諸
佛所受持法華經隨令邪見衆生令住正
見妙莊嚴王即從虛空中下而白佛言世尊
如來甚希有以功德智慧故頂上肉髻光明
顯照其眼長廣而紺青色眉間豪相白如珂
月項白齊密常有七明脣色赤好如頻婆果

顯照其眼長廣而紺青色眉間毫相白如
月而白齊密常有光明脣色赤好如頻婆果
尒時妙莊嚴王讚歎佛如是等無量百千万
億功德已於如來前一心合掌復白佛言世
尊未曾有也如來之法具足成就不可思議
微妙功德教我所行安隱快善我從今日不
復自隨心行不生耶見憍慢瞋恚諸惡之心
說是語已礼佛而出佛告大衆於意云何妙
莊嚴王豈異人乎今華德菩薩是其淨德夫
人今佛前光照莊嚴相菩薩是哀愍妙莊嚴
王及諸眷屬故於彼中生其二子者今藥王
菩薩藥上菩薩是是藥王藥上菩薩成就如
此諸大功德已於無量百千万億諸佛所殖
衆德本成就不可思議諸善功德若有人識
是二菩薩名字者一切世間諸天人民亦應
礼拜佛說是妙莊嚴王本事品時八万四千
人遠塵離垢於諸法中得法眼淨

妙法蓮華經普賢菩薩勸發品第廿八

尒時普賢菩薩以自在神通威德名聞與大
菩薩無量無邊不可稱數從東方來所經諸
國普皆震動而寶蓮華作無量百千万億種
種伎樂又與無數諸天龍夜叉乾闥婆阿修

羅迦樓羅緊那羅摩睺羅伽人非人等大衆
圍繞各現威德神通之力到娑婆世界耆闍
崛山中頭面礼釋迦牟尼佛右繞七帀白佛
言世尊我於寶威德上王佛國遥聞此娑婆
世界說法華經與無量無邊百千万億諸菩
薩衆共來聽受唯願世尊當為說之若善男
子善女人於如來滅後云何能得是法華經
佛告普賢菩薩若有善男子善女人能成就
四法於如來滅後當得是法花經一者為諸
佛護念二者殖諸德本三者入正定聚四者
發救一切衆生之心善男子善女人如是成
就四法於如來滅後必得是經尒時普賢菩
薩復白佛言世尊於後五百歲濁惡世中其
有受持是經典者我當守護除其衰患令得
安隱使無伺求得其便者若魔若魔子若魔
女若魔民若為魔所著者若夜叉若羅刹若
鳩槃荼若毗舍闍若吉蔗若富單那若弗陀
羅等諸惱人者皆不得便是人若行若立讀
誦此經我尒時乘六牙白象王與大菩薩衆
俱詣其所而自現身供養守護安慰其心亦為
供養法華經故是人若坐思惟此經尒時我復

供養法華經故是人若坐思惟此經尒時我復乘白象王現其人前其人若於法華經有所忘失一句一偈我當教之與共讀誦還令通利尒時受持讀誦法華經者得見我身甚大歡喜轉復精進以見我故即得三昧及陁羅尼名為旋陁羅尼百千万億旋陁羅尼法音方便陁羅尼得如是等陁羅尼世尊若後世後五百歲濁惡世中比丘比丘尼優婆塞優婆夷求索者受持者讀誦者書寫者欲修習是法華經者於三七日中應一心精進滿三七日已我當乘六牙白象王與無量菩薩而自圍繞以一切衆生所喜見身現其人前而為說法示教利喜亦復與其陁羅尼呪得是陁羅尼故無有非人能破壞者亦不為女人之所惑乱我身亦自常護是人唯願世尊聽我說此陁羅尼呪即於佛前而說呪曰

阿檀地 途賣反一 檀陁婆地二 檀陁婆帝三 檀陁鳩舍隸四 檀陁脩陁隸五 脩陁隸六 脩陁羅婆底七 佛馱波羯禘八 薩婆陁羅尼阿婆多九 薩婆婆沙阿婆多尼十 脩阿婆多尼十一 僧伽婆伽禘又尼十二 僧伽涅伽陁尼十三 阿僧祇十四 僧伽婆伽地十五 帝隸阿惰僧伽兜略 盧遮

十六 僧伽婆伽地十五 帝隸阿惰僧伽兜略 盧遮反 婆羅帝十六 薩婆僧伽三摩地伽蘭地十七 薩婆達磨脩婆利帝十八 薩婆薩埵樓駄憍舍略阿耨伽地十九 阿毗吉利地帝廿

世尊若有菩薩得聞是陁羅尼者當知普賢神通之力若法華經行閻浮提有受持者應作此念皆是普賢威神之力若有受持讀誦正憶念解其義趣如說修行當知是人行普賢行於無量無邊諸佛所深種善根為諸如來手摩其頭若但書寫是人命終當生忉利天上是時八万四千天女作衆伎樂而來迎之其人即著七寶冠於婇女中娛樂快樂何況受持讀誦正憶念解其義趣如說修行若有人受持讀誦解其義趣是人命終為千佛授手令不怖畏不墮惡趣即往兜率天上彌勒菩薩所彌勒菩薩有三十二相大菩薩衆所共圍繞有百千万億天女眷屬而於中生有如是等功德利益是故智者應當一心自書若使人書受持讀誦正憶念如說修行世尊我今以神通力守護是經於如來滅後閻浮提內廣令流布使不斷絕尒時釋迦牟尼佛

提內廣令流布使不斷絕尒時釋迦牟尼佛
讚言善哉善哉善賢汝能護助是經令多所
衆生安樂利益汝已成就不可思議功德深
大慈悲從久遠來發阿耨多羅三藐三菩提
意而能作是神通之願守護是經我當以神
通力守護能受持善賢菩薩名者善賢若
受持讀誦正憶念備習書寫是法華經者
當知是人則見釋迦牟尼佛如從佛口聞此
經典當知是人供養釋迦牟尼佛當知是人
佛讚善哉當知是人為釋迦牟尼佛手摩其
頭當知是人為釋迦牟尼佛衣之所覆如是
之人不復貪著世樂不好外道經書手筆亦
復不憙親近其人及諸惡者若屠兒若畜豬
羊雞狗若獵師若衒賣女色是人心意質直有
正憶念有福德力是人不為三毒所惱亦復
不為嫉妬我慢邪慢增上慢所惱是人少欲
知足能備善賢之行善賢若如來滅後後五百
歲若有人見受持讀誦法華經者應作是念
此人不久當詣道場破諸魔衆得阿耨多羅
三藐三菩提轉法輪擊法鼓吹法螺雨法雨當
坐天人大衆之中師子法座上善賢若於
後世受持讀誦是經典者是人不復貪著衣

W-T262 9/62B1

服卧具飲食資生之物所願不虛亦於現世
得其福報若有人輕毀之言汝狂人耳空作
是行終無所獲如是罪報當世世無眼若有
供養讚歎之者當於今世得現果報若復見
有受持是經典者出其過惡若實若不實
此人現世得白癩病若有輕笑之者當世世
牙齒疎缺眼瞤手脚繚戾眼目角睞身
體臭穢惡瘡膿血水腫短氣諸惡重病是故
善賢若見受持是經典者起遠迎當如敬
佛說是善賢勸發品時恒沙等無量無邊
菩薩得百千万億旋陀羅尼三千大千世界
微塵等諸菩薩具普賢道佛說是經時普賢
等諸菩薩舍利弗等諸聲聞及諸天龍人非人
等一切大會皆大歡喜受持佛語作礼而去

妙法蓮華經卷第八

S→T278 9/456 B23~C1

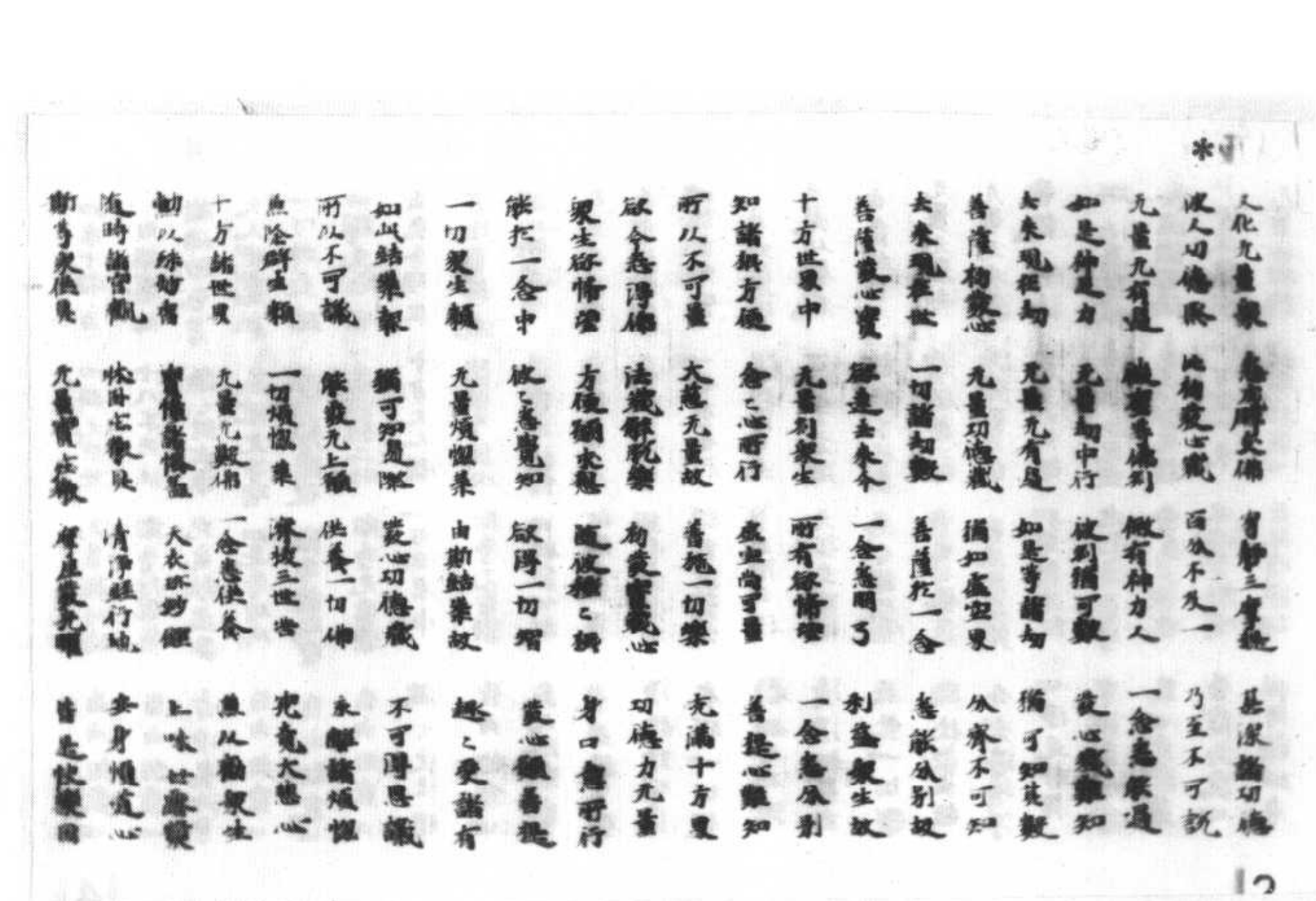

隨時隨世間　恰好七寶具　清淨經行地　安身懷慈心
諸等衆生類　无量菩薩衆　聲聞及无聞　皆是佛願因
如是微妙處　無垢離衆生　不可思議劫　常行此供養
諸佛妙色身　無上無倫比　光色恒赫奕　无可為譬喻
一切諸佛者　如有廣分別　假比物衆心　无量不及一
三世人中尊　一切功德業　无上菩提果　皆由初發心
无數億劫中　備行无上道　无數无有量　出過一切量
究竟一切智　衆力不可量　到彼菩提城　超度聲聞地
初發菩提心　喜大如恒河　出生諸功德　其福同法界
等觀諸法性　如實无異相　永離一切有　性同堅固士
甚深真法性　妙智隨順入　无邊諸佛土　一念悉周遍
一切智所知　无不遍觀察　无量佛境界　了達无餘等
常願妙智慧　一切无与等　衆生微妙道　清淨无垢識
內外一切施　等心施一切　一切時常施　猶惡不退轉
專念為己受　當得功德藏　常為妙智慧　深廣无底底
於此衆勝地　成就佛真子　速得如實法　平等菩深行
去來現在世　一切諸如來　悉以威神力　初發菩提心
菩薩諸三昧　无量陀羅尼　諸佛自在力　亦象初發心
一切諸世間　衆能攝受者　无量无有邊　猶如虛空界
初發菩提心　无量无有邊　一切人師子　皆由初發心
如來十種力　四辯无行使　无量諸功德　皆由初發心
一切諸衆師　十八不共法　勝妙殊勝法　皆由初發心

如來十種力　四辯无行使　无量諸功德　皆由初發心
一切諸衆師　十八不共法　勝妙殊勝法　皆由初發心
諸佛妙色身　無上無倫比　光色恒赫奕　清淨真法身
天人所恭敬　悉深无等等　如是等功德　皆由初發心
一切辯才藏　无量辯無礙　如是等功德　皆由初發心
四辯无色道　無量諸三昧　勝妙无量樂　皆由初發心
去來今現在　十方天人師　一切世尊中　皆由初發心
方便慧精進　諸根悉調伏　勝妙无量樂　是大菩提樂
所以發菩提　無量菩薩衆　同初發心故　受無量樂
化諸眾生類　無邊菩薩衆　故能令三界　淨佛殊勝樂
菩薩深妙智　遠達无餘等　開發諸衆生　度脫一切衆
成除諸煩惱　一切不善行　備習菩提道　如月處虛
无量殊勝慧　猶如淨日光　具足清淨行　解如月處虛
无邊功德藏　猶如十方海　无垢无所染　清淨如虛空
菩薩初發心　猶如須彌山　令諸眾生類　是受一切樂
无量无數劫　廣為諸大德　常為功德藏　圓滿菩提樂
无量无有數　淨修菩提道　為悉具足滿　令衆得清淨
普為一切法　悉空无所願　犯戒無力故　心淨无所見
解法真實性　清淨如虛空　遠離惡趣等　常為无所有
甚深諸妙法　无量無邊法　常為大衆說　其心无染著
十方世界中　一切諸如來　成佛轉法輪　普度衆生心
无量妙功德　菩薩摩訶薩　如是諸功德　性同諸如來

人菩薩功德　供養物發心　至後清淨坪　性月論如來
一切聚生類　乃至九數切　稱讚物發心　功德不可量

諸佛功德藏　菩薩聞是已　於諸佛中尊　等勝無倫比
欲得一切佛　聞法習急修　應起如來藏　建發菩提心
一切功德中　菩提心為最　能得無等等　廣佛法化生
一切衆生心　急可分別知　一切菩薩行　尚可窮其數
十方虛空界　一毛猶可量　菩薩功德心　究竟不可測
聞初菩提心　出生三世佛　一切諸衆生　種種上妙樂
佛所護功德　聞此急修之　能出無量佛　乃至無數劫
若能永遠離　一切諸疑惑　則能滅衆生　無量諸苦事

聞初菩提心　衆障諸佛國　普令一切衆　受無量勝樂
欲見十方刹　三世一切佛　又欲得無量　菩提功德藏
若欲滅衆生　無量無邊苦　應起堅固心　速發菩提心

大方廣佛華嚴經淨行品第十四

尒時精進慧菩薩問法慧菩薩言佛子初發心菩薩成就如是無量功德之藏以大乘教而自莊嚴乘一切智乘入菩薩解脫道遊戲世間無染著心覺諸佛所住皆已得住法之處就無上菩提彼菩薩摩訶薩云何滿諸功德轉勝令諸如來歡喜敬重菩提所住功德極清淨之行大願成滿得菩薩處其所應而化度之已能不捨諸波羅蜜隨順所諸衆生令免不悪一切所為善

W-T278 9/459A3~4

而化度之已能不捨諸波羅蜜隨順所諸衆生
令免惡趣所作三業衆德不絕一切所為善
*稱境界發菩提行者為為不虛為成佛子當為
能得波羅蜜諸樂欲開和諸善薩所聞功
德成就菩提於衆魔制諸永遠離於魔垢

具足成就一切功德究竟永離惡道諸難具
足清淨菩薩摩訶薩一切諸地功德諸波
羅蜜三昧攝持六通三明清淨之法成就一
切諸佛世界具足相好成妙音聲清淨之行
一切如來力无所畏十八不共
一切成就衆生道

代　捨　代　捨　　勢訶

世尊此之神呪若有四衆誦一百八遍請召
於我我為是人即來赴請又復世尊若有衆
生欲得見我現身共語者亦應如前安置法
式誦此神呪

怛姪他頞折泥去　　頡力利泥室尸達哩
訶訶四四匝嚕　　代醯莎訶

世尊若人持此呪時應一百八遍并誦前呪
我必現身隨其所願悉得成就終不虛然若
欲誦此呪時先誦護身呪曰

怛姪他你室里　　末捨鞞㩦拏㩦雉㩦
勃地上勃地囉　　底㩦婢㩦雉句㩦
佉婆上只里　　莎訶

世尊誦此呪時取五色線誦呪二十一遍作
二十一結繫在左髀肘後即便護身无有所
懼若有至心誦此呪者所求必遂我不妄語
我以佛法僧寶而為要契證知是實
尒時世尊告地神曰善哉善哉汝能以是實
語神呪護此經王及說法者以是因緣令汝
金光明最勝王經僧慎尒耶藥叉大將品第十九
尒時僧慎尒耶藥叉大將并與二十八部衆
又諸神於大衆中皆從座起偏袒右肩右膝

S→T665 16/441A4
W→T665 16/441B4

斯五一四二號　金光明最勝王經卷第八

尒時僧慎尒耶藥叉大將并與二十八部衆
又諸神於大衆中皆從座起偏袒右肩右膝
著地合掌向佛白言世尊此金光明最勝經
王若現在世及未來世所在宣揚流布之處
若於城邑聚落山澤空林或王宮殿或僧住
處世尊我僧慎尒耶藥叉大將并與二十八

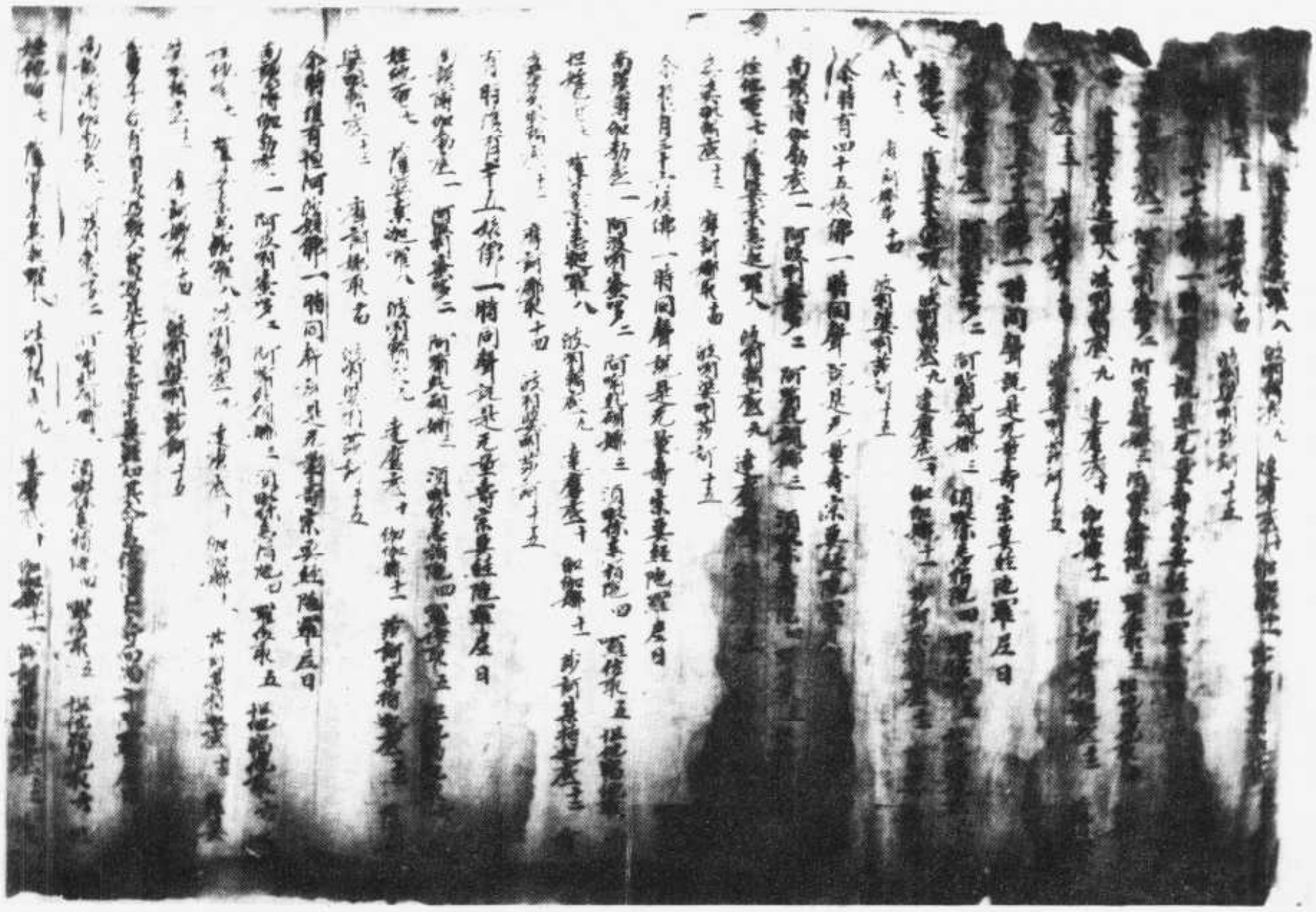

S→標甲29
四→標甲138

斯五一四三號　大乘無量壽經

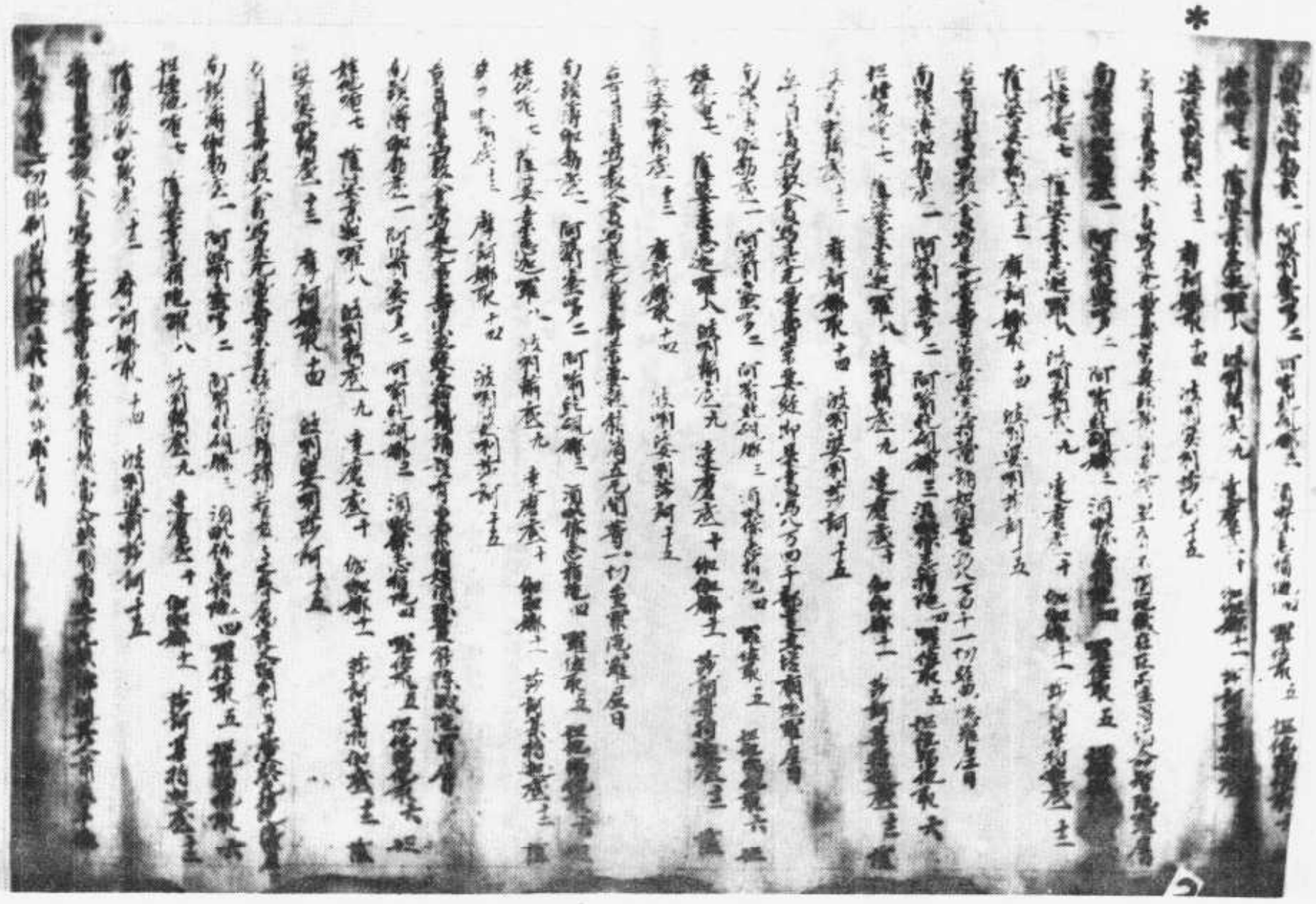

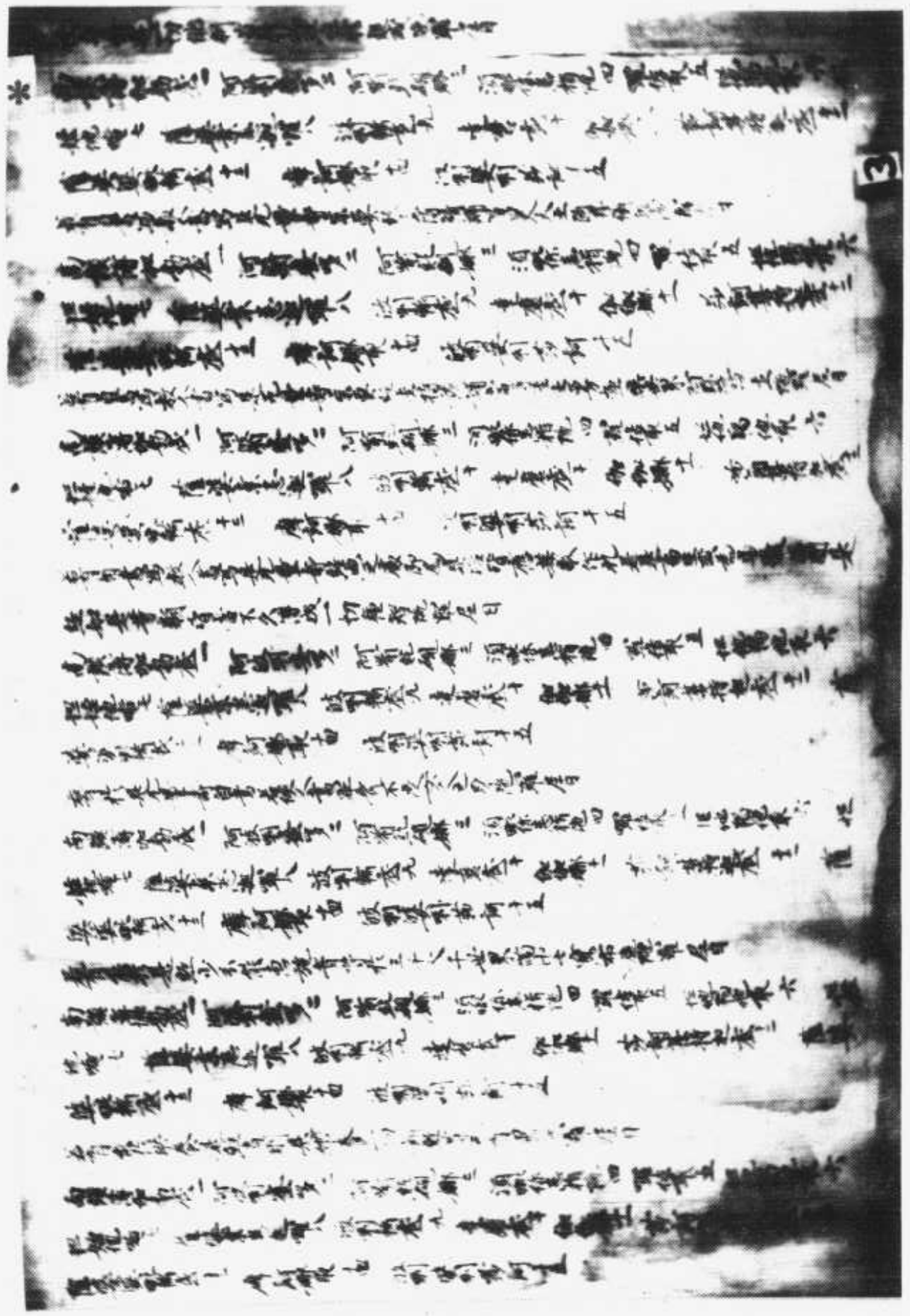

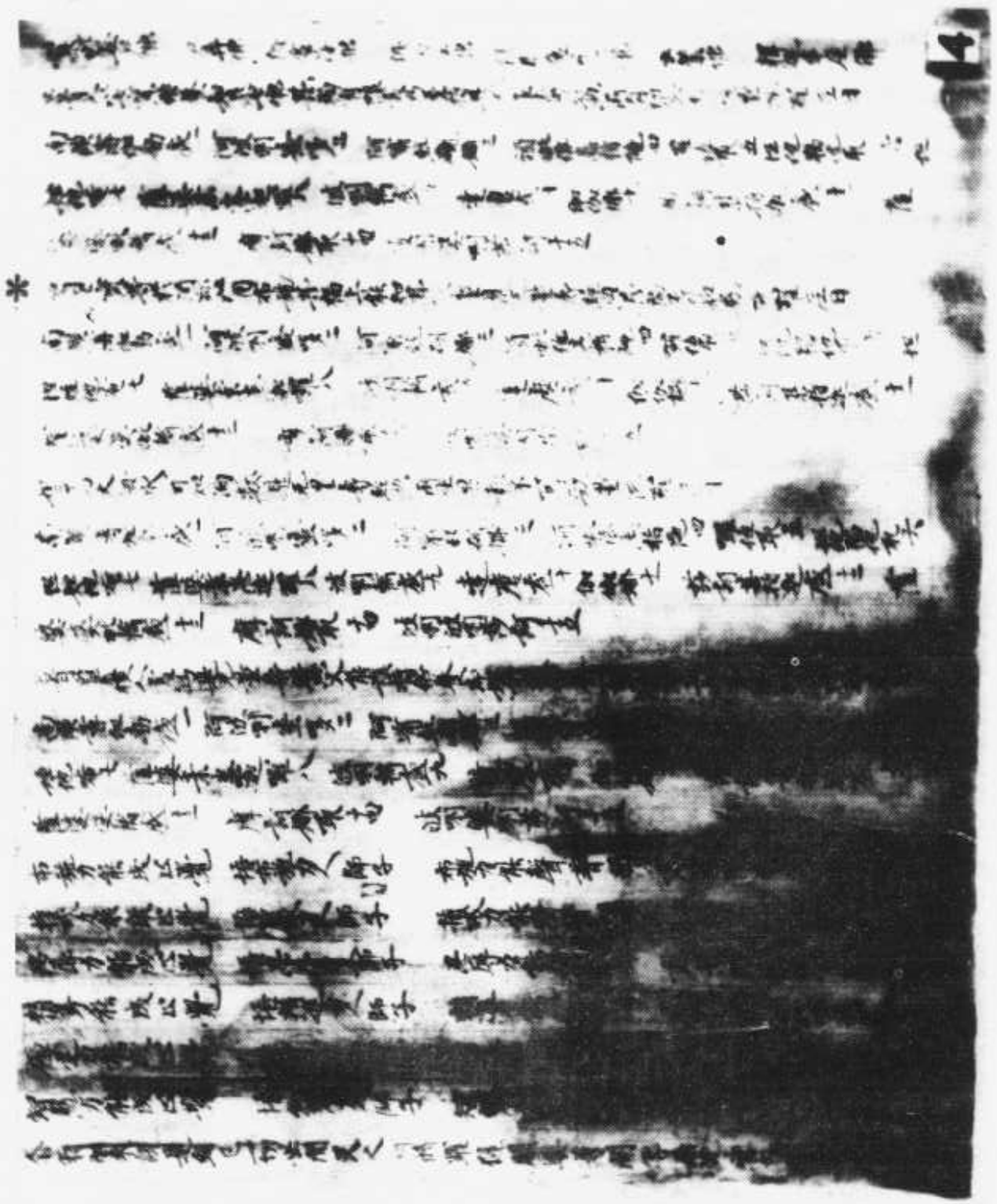

S -> 標号 39~94
W -> 標号 139

斯五一四四號　大乘無量壽經

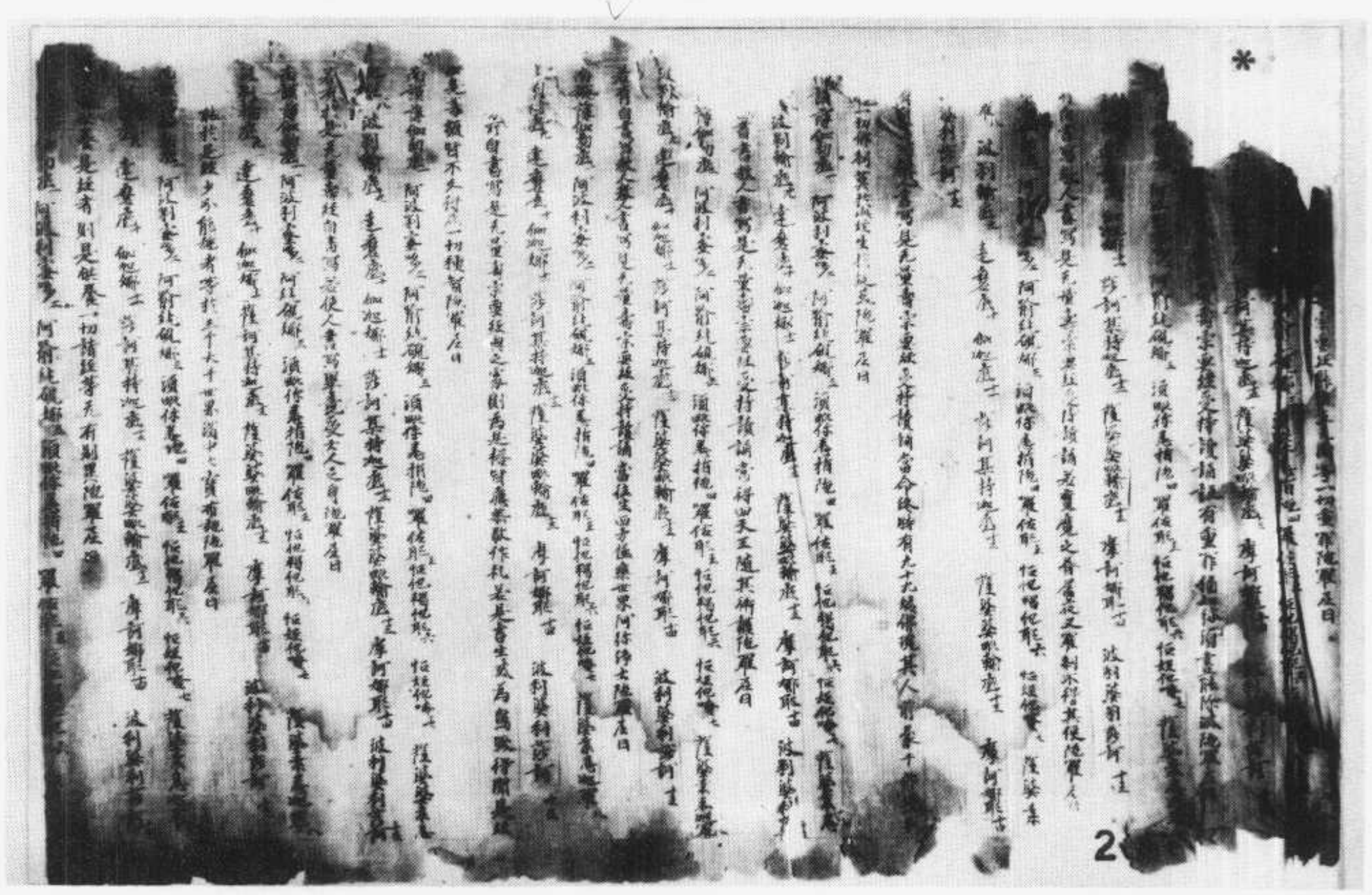

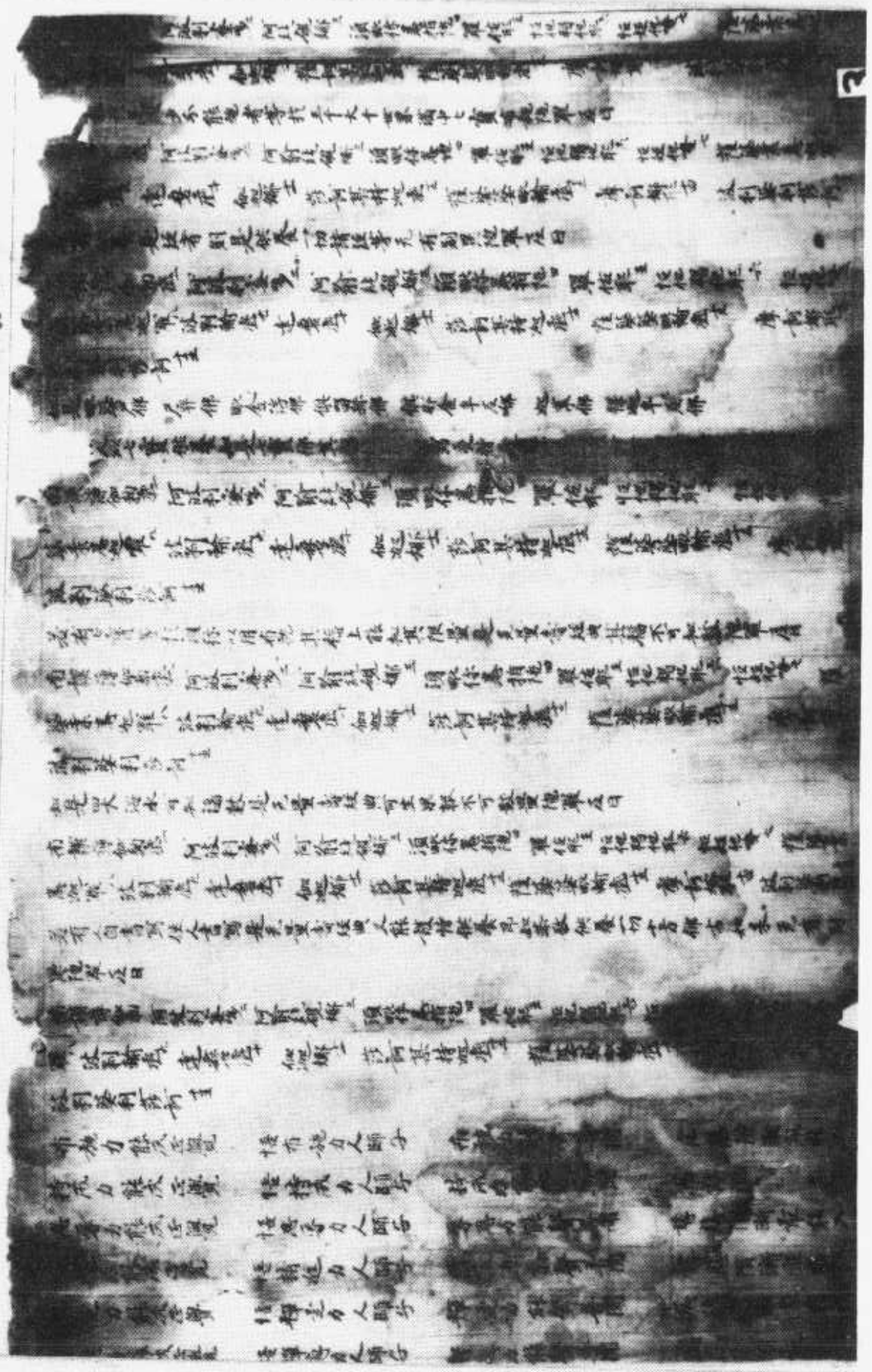

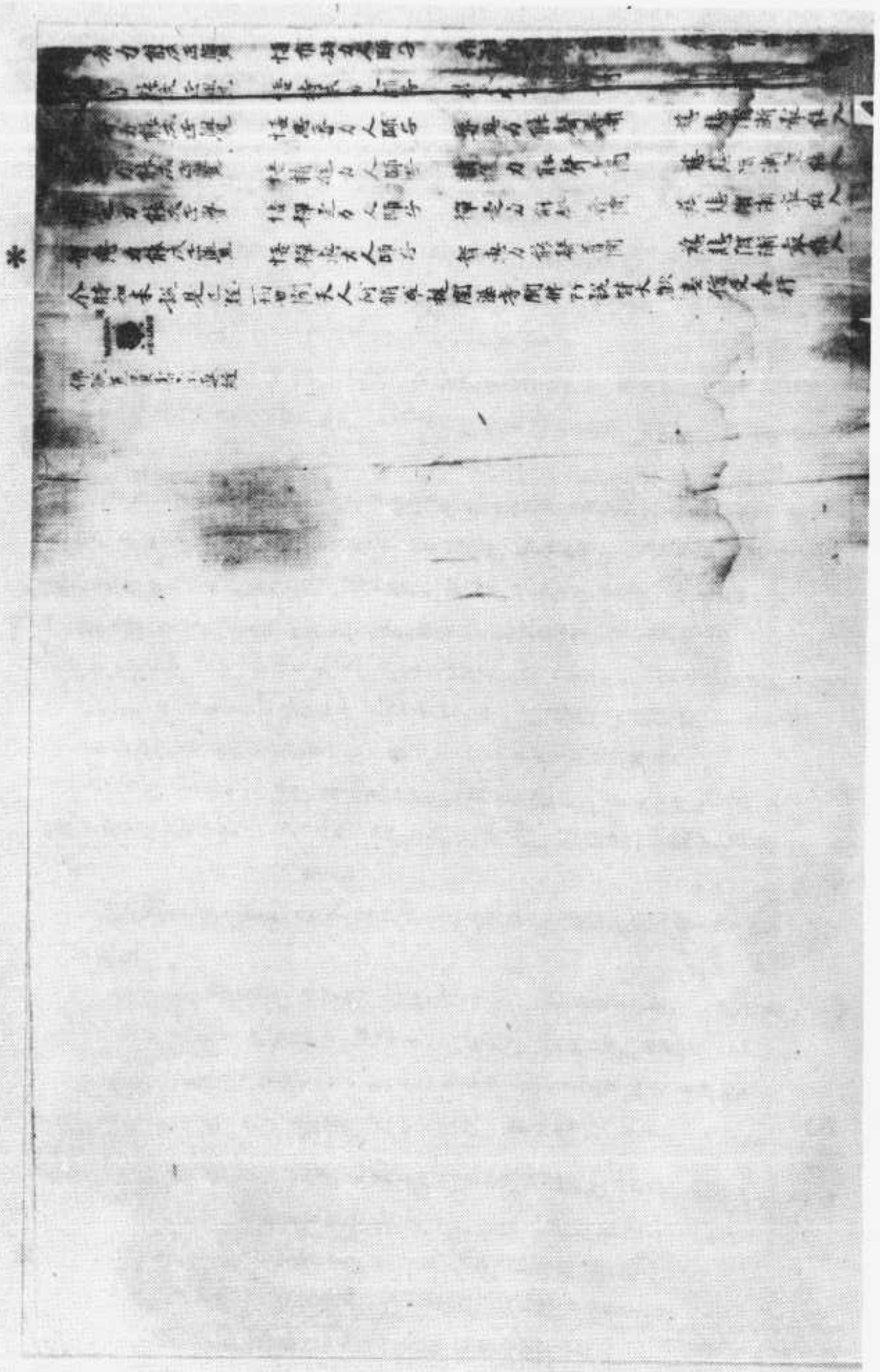

斯五一四五號　金剛般若波羅蜜經

S → T235　8/749c21

W →　8/750c21

*

云何奉持佛告須菩提是經名為金剛般若
波羅蜜以是名字汝當奉持所以者何須菩
提佛說般若波羅蜜則非般若波羅蜜須菩
提於意云何如來有所說法不須菩提白佛
言世尊如來无所說須菩提於意云何三千
大千世界所有微塵是為多不須菩提言甚
多世尊須菩提諸微塵如來說非微塵是名
微塵如來說世界非世界是名世界須菩提
於意云何可以三十二相見如來不不也世
尊不可以三十二相得見如來何以故如來說三
十二相即是非相是名三十二相須菩提若
有善男子善女人以恒河沙等身命布施若
復有人於此經中乃至受持四句偈等為他人
說其福甚多
尒時須菩提聞說是經深解義趣涕淚悲泣
而白佛言希有世尊佛說如是甚深經
從昔來所得慧眼未曾得聞如是之經世尊
若復有人得聞是經信心清淨則生實相當
知是人成就第一希有功德世尊是實相者
是非相是故如來說名實相世尊我今得
如是經典信解受持不足為難若當

如是經典信解受持不足為難若當來世
五百歲其有衆生得聞是經信解受持
人則為第一希有何以故此人无我相人相
衆生相壽者相所以者何我相即是非相
相衆生相壽者相即是非相何以故離一
諸相則名諸佛
佛告須菩提如是如是若復有人得聞是
不驚不怖不畏當知是人甚為希有何以故
須菩提如來說第一波羅蜜非第一波羅
是名第一波羅蜜
須菩提忍辱波羅蜜如來說非忍辱波羅蜜
何以故須菩提如我昔為歌利王割截身體
我於尒時无我相无人相无衆生相无壽
相何以故我於往昔節節支解時若有我
人相衆生相壽者相應生瞋恨須菩提又念
過去於五百世作忍辱仙人於尒所世无我
相无人相无衆生相无壽者相是故須菩
菩薩應離一切相發阿耨多羅三藐三
心不應住色生心不應住聲香味觸法生心
應生无所住心若心有住則為非住是故佛
說菩薩心不應住色布施須菩提菩

應生无所住心若心有住則為非住是故佛
說菩薩心不應住色布施須菩提菩薩
為利一切衆生應如是布施如來說一切諸相
即是非相又說一切衆生則非衆生須菩提
如來是真語者實語者如語者不誑語者
不異語者須菩提如來所得法此法无實无
須菩提若菩薩心住於法而行布施如人入
闇則无所見若菩薩心不住法而行布施如
人有目日光明照見種種色須菩提當來之
世若有善男子善女人能於此經受持讀
則為如來以佛智慧悉知是人悉見是人皆
得成就无量无邊功德
須菩提若有善男子善女人初日分以恒河沙
沙等身布施中日分復以恒河沙等身布施
後日分亦以恒河沙等身布施如是无量百
千萬億劫以身布施若復有人聞此經典信
心不逆其福勝彼何況書寫受持讀誦為人
解說須菩提以要言之是經有不可思議不
可稱量无邊功德如來為發大乘者說為發
最上乘者說若有人能受持讀誦廣為人說
如來悉知是人悉見是人皆得成就不可量
不可稱无有邊不可思議功德如是人等

S-T664 16/372c9~13

如來應知是人應見是人皆得成就不可量
不可稱无有邊不可思議功德如是人等聞
※爲何增如來阿耨多羅三藐三菩提何以故
須菩提若樂小法者著我見人見衆生見壽
者見則於此經不能聽受讀誦爲人解說
菩提在在處處若有此經一切世間天人阿

過去心不可得現在心不可得未來心不可得知佛言善哉
得菩提者不可言說心無所得如是人等聞
无業非可造作衆生亦復
壽云何諸法甚深長夜所可得知佛言善哉
子菩提秘密事業造作不可得知難菩提
提心亦不可得菩提者不可言說心亦无相
衆生亦不可得知何以故如意心亦如
心菩提亦如是如心如菩提衆生亦如是
衆生一切三世法亦如是佛言善男子如是
菩薩摩訶薩得名是心通一切法是說菩提
菩提心菩提聲過去非未來非現在心亦
是衆生亦如是於如此中二不可得何以故
一切法无生故菩提不可得菩提名不可得
衆生衆生名不可得聲聞名不可得
覺緣覺名不可得菩薩菩提名不可得佛佛
名不可得行非行不可得行非行名不可得
於一切禪靜法中而得安住依一切功德
根而得發出是名初發菩提心聲聞如實說
山王是名檀波羅蜜因緣二發心聲聞如大地
持一切法事故是名尸波羅蜜因聲聞如師子
吼長夜獨山有大神力獨出无畏无有厭

特一切法事故是名尸波羅蜜因辭如師子
吼長爪獸王有大神力獨步无畏无長无有敵仰
※如是第五心說羼提波羅蜜因辭如風輪那
羅延力魯拉達根如是第四心不退轉故能
破壞邪波羅蜜因辭如七寶樓觀有四階道
清涼之風來吹四門如是第五心上種種功
德法藏猶未滿足是名禪那波羅蜜因辭如
日輪光耀熖盛如是第六心能破滅生死大闇
故是名般若波羅蜜因辭如大雲雨主能令
一切心願滿足如是第七心能令得度生死險
惡道故能令得多功德寶故是名方便勝智波
羅蜜因辭如月淨圓滿如是第八心一切境界
清淨具足故是頞波羅蜜因辭如轉輪聖王
主兵寶臣如意寶分如是第九心善能莊嚴
清淨佛土功德普洽廣利一切故是名力波
羅蜜因辭如虛空及轉輪聖王如是第十心
於一切境界皆悉通達故於一切法自在無
礙須位故是名智波羅蜜因佛言善男子如是
十種菩薩摩訶薩菩提心因佛言善男子依
五種法成就菩薩摩訶薩禪波羅蜜何者為
五一者信根二者慚愧三者見求欲心四者
攝受一切衆生五者循求一切智智是善男子
依是五法禪波羅蜜能得成就佛言善男子

攝受一切衆生五者循求一切智智是善男子
依是五法禪波羅蜜能得成就佛言善男子
※依是五法菩薩摩訶薩成就尸波羅蜜何者
為五一者三業清淨二者不為一切衆生作
煩惱因緣三者斷除諸惡道開善道門四者
通於聲聞緣覺之地五者一切功德願滿足故
善男子依是五法尸波羅蜜能得成就佛言
善男子又依五法菩薩摩訶薩成就羼提波
羅蜜何者為五一者伏貪瞋煩惱二者不惜
身命不生安樂心息之觀三者思惟往業四
者為欲成熟一切衆生功德善根發慈悲五
者為得甚深无生法忍善男子是名菩薩摩
訶薩成就羼提波羅蜜佛言善男子又依五
法菩薩摩訶薩成就毗梨耶波羅蜜何者為五
一者與諸煩惱不得共住二者福德未具不
得安樂三者一切難行不生厭心四者為欲利
益一切衆生成就大慈悲攝受五者願衆不
退轉地善男子是名菩薩摩訶薩成就毗梨
耶波羅蜜佛言善男子又依五法成就菩薩
摩訶薩禪那波羅蜜何等為五一者一切善法
攝持不散二者解脫生死三者見不著三者願
得神通為成就衆生善根故四者發心流流
出眾為清淨心故五者為斷衆生一切煩惱

得神通為成就衆生善根故四者決心流流
法界為清淨心故五者為斷衆生一切煩惱
*根故善男子是名菩薩摩訶薩成就禪那波
羅蜜善男子又有五法菩薩摩訶薩成就
般若波羅蜜云何為五一者一切諸佛菩薩慈
悲大智供養親近心无厭足二者諸佛如來
說甚深法心常樂聞无有厭足三者真俗諸
智四者見思煩惱如是諸智能分別斷五者
於世間五明之法皆悉通達善男子是名菩
薩摩訶薩成就般若波羅蜜佛言善男子又
依五法菩薩摩訶薩成就方便勝智波羅蜜
何者為五一者於一切衆生意欲煩惱行心
悉通達二者无量對治諸法之門心皆明了三
者大慈大悲入出息在四者於摩訶波羅蜜
多能備行成熟滿足慈皆願衆生者一切佛法
了達攝受皆願衆生善男子是名菩薩摩訶
薩成就方便勝智波羅蜜佛言善男子又有
五法菩薩摩訶薩成就禪波羅蜜何者為五
一者於一切法今來不生不滅不有不无心
次樂住二者捨一切諸法根塵一切相心如如无作无行不
得安住三者遠一切相心如如无作无行不
異下動安心於如四者為利益衆生事於諸
佛中而得安心住五者於摩訶波羅蜜

異下動安心於如四者為利益衆生事於諸
佛中而得安心住五者為斷衆生一切煩惱
*根故善男子是名菩薩摩訶薩成就禪那波
羅蜜佛言善男子又有五法菩薩摩訶薩成就
般若波羅蜜何為五一者一切諸佛菩薩聽
慈大智供養親近心无厭足二者諸佛如來
說甚深法心常樂聞无有厭足三者真俗諸
智四者見思煩惱如是諸智能分別斷五者
於世間五明之法皆悉通達善男子是名菩
薩摩訶薩成就般若波羅蜜佛言善男子又
依五法菩薩摩訶薩成就方便勝智波羅蜜
何者為五一者於一切衆生意欲煩惱行心
分別善惡具足智能二者於世間法通達攝受
具足智能三者生死涅槃不厭不喜具足智能
四者大福德行大智慧行得度究竟具足智
能五者一切諸佛不共法等及一切智智具足
雜住智能善男子是名菩薩摩訶薩
成就方便勝智波羅蜜佛言善男子又有
五法菩薩摩訶薩成就禪波羅蜜何者為五
一者因佛言善男子何者波羅蜜長行菩
勝利是波羅蜜長大慈深智滿足是波羅蜜
長行非行法心不滅者是波羅蜜長生化道
夫住勝幻德正實無相是波羅蜜長成人智
人時無所住是波羅蜜長能住勝陀羅尼法

人皆悉攝受是波羅蜜義能種種所妙法
實是波羅蜜義无礙解脫智滿足是波羅蜜
※義法界衆生界正分別知是波羅蜜義慧等
又智能令堅不退轉地是波羅蜜義能令滿
足无生法忍是波羅蜜義一切衆生功德善
根能令成熟是波羅蜜義於菩提道場佛慈
十力四无畏不共法等成就是波羅蜜義生
无涅槃皆是妻見能度无餘是波羅蜜義濟
度一切是波羅蜜義一切外人衆相詰難善
能解釋令其降伏是波羅蜜義能轉十二
行法輪是波羅蜜義无所著无所見无悉
思无異思惟是波羅蜜義是善男子初菩
薩地是相前現三千大千世界无量无邊種
種寶藏皆悉盈滿菩薩悉見善男子菩薩二
地是相前現三千大千世界地平如掌无量
无邊種種妙色清淨之寶莊嚴之具菩薩悉
見善男子菩薩三地是相前現自身勇健雖
伏莊嚴一切德藏皆悉摧伏菩薩悉見善男
子菩薩四地是相前現四方風輪種種妙華
悉皆散滿圓滿地上菩薩悉見善男子菩薩
五地是相前現如新女人一切莊嚴其身頂
上散乾那華妙寶瓔珞皆師子肩菩薩悉見
善男子菩薩六地是相前現七寶華池有四

善男子菩薩六地是相前現七寶華池有四
※辯道金沙邊滿清淨无穢八功德水皆悉盈
滿臂波羅華拘物頭華分陀利華莊嚴其池
於華池所自身遊戲快樂清淨清涼无比菩
薩悉見善男子菩薩七地是相前現左邊右
邊應隨地獄以菩薩力故還得不墮无有損
傷无有痛惱菩薩悉見善男子菩薩八地是
相前現左邊右邊師子牛象歌王一切衆
歌悉皆怖畏菩薩悉見善男子菩薩九地是
相前現轉輪聖王无量億衆圍遶供養頂上
白蓋无量衆寶之所莊嚴以覆於上菩薩悉
見善男子菩薩十地是相前現如來之身金
色晃耀无量淨光悉皆圓滿无量億梵王圍
遶恭敬供養轉於无上微妙法輪菩薩悉見
善男子云何初地而名歡喜待出世心皆所
未得而今始得大事大用如意所願悉皆成
就大歡喜慶樂故是故初地名為歡喜地一切
微細之罪破戒過失皆清淨故是故二地說
名无垢地无量智慧光明三昧不可傾動无
能摧伏開持陀羅尼為作本故是故三地說
名明地能燒煩惱以智慧火增長光明是謂
行道品依處所故是故四地說名焰地是謂

名明地能地頌性八智慧地明地
行見品依蓮華經說是菩薩四地說名焰地
※行方便隨智自在難行菩薩見思惑不可伏
故是故五地說名難勝地行法相續不斷
現見相多思惟現前故是故六地說名現前
地見滿見聞見相思惟解脫三昧遠離行故
是地清淨菩薩見聚是故七地說名遠行地
見相正思惟無間行自在諸煩惱不能令動
是故八地說名不動地說一切種種法而得
自在見惑思故增長智慧自在見聚是故九
地說名善慧地法身如虛空智慧如大雲能
令遍滿一切故是故第十地說名法雲地
地欲行有相道是見明生死怖畏是見明依
二種廣心是初地菩薩細罪遠離見明種種
業行相因見明依二種廣心是二地菩薩未
得勝利得故勤論因見明不具聞待陀羅尼因
見明依二種廣心是三地菩薩未禪定樂生愛著
心因見明微妙淨法愛因見明依二種廣心
是四地菩薩一意欲入涅槃惡惟一意欲入生
死惡惟是涅槃生死惡惟見明為因生死涅
槃不平等惡惟見明為因依二種廣心是五
地菩薩行法相續了了顯現見明為因法相微
細數如塵心見明為因依二種廣心是六地

地菩薩行法相續了了顯現見明為因法相
數如塵心見明為因依二種廣心是六地
※菩薩細諸相數不得見明為因一切菩薩
能出衆不付方便見明為因依二種廣心是
七地菩薩於見相法已用功力見明為因菩薩相
自在難可得度見明為因依二種廣心是
八地菩薩說法見菩薩不向見實智慧分別見
實未能攝持見明為因四見微細未得自在
見明為因依二種廣心是九地菩薩於大神通
未得如意見明為因微妙秘密之藏能行未
已見明為因依二種廣心是十地菩薩未得不
微細智慧見明為因未來是聚不更生未得不
更生智見明為因是如來地菩薩是菩提子於
初菩薩地行回檀波羅蜜於二地行回尸波
羅蜜於三地行回羼提波羅蜜四地行回毘
梨耶波羅蜜五地行回禪那波羅蜜六地行
回般若波羅蜜七地行回方便隨智波羅蜜
八地行回願波羅蜜九地行回力波羅蜜十
地行回智波羅蜜善男子菩薩摩訶薩初發
心名妙寶髻三摩提福受得生第二發心可
愛住三摩提福受得生第三發心離闇三摩
提福受得生第四發心不是轉三昧福受得

提攝受得生第四發心不退轉三昧攝受得
生第五發心實樂三昧攝受得生第六發心
※曰圓光燄三昧攝受得生第七發心一切願如
意成就三昧攝受得生第八發心隨順證住
三昧攝受得生第九發心智藏三昧攝受得
生第十發心首楞嚴摩伽三昧攝受得生善
男子是諸菩薩摩訶薩十種發心善男子菩
薩摩訶薩於此初地依功德力名陀羅尼得
生余時世尊而說呪曰
哆姪他 富樓捉 居侯反 那羅羅提 鳴 鳴 鳴
呬、耶跋備履瑜 烏婆婆底 富侯反 耶跋猶
陀曾提逾多底 多跋陀駱 藏 檀地波履 訶
藏荀留涉 頌音呵
善男子是陀羅尼名過一恒河沙數諸佛為
救護初地菩薩誦持此陀羅尼呪得度脫一
切怖畏一切惡獸一切惡鬼人非人等災横
諸惱解脫五鄣不妄念初地善男子諸菩薩
摩訶薩於此二地善安樂住名陀羅尼得生
哆姪他 鬱 社 禍 離 百履 訶履 鬱 社 羅
禍 離 吼 柳 吼 柳 涉 訶
禪 叶 禪 叶 鬱 社 禍 離 吼
善男子是陀羅尼名過二恒河沙數諸佛為
救護二地菩薩誦持此陀羅尼呪得度脫一切
怖畏一切惡獸一切惡鬼人非人等災横

救護二地菩薩誦持此陀羅尼呪得度脫一切
怖畏一切惡獸一切惡鬼人非人等災横
※諸惱解脫五鄣不妄念二地善男子菩薩
摩訶薩於此三地難勝大力名陀羅尼得生
哆姪他 其一 檀陀枳 徒曰反 殺陀枳 柯羅智 高剌智
枳 由 置 檀 置 涉 訶
善男子是陀羅尼名過三恒河沙諸佛為救
護三地菩薩誦持陀羅尼呪得度脫一切怖
畏一切惡獸惡鬼人非人等
恐脫災横諸有惱害解脫五鄣不妄念三地
善男子菩薩摩訶薩於此四地大利蓋華嚴
名陀羅尼得生
哆姪他 尸利尸利陀深 反 儀 捉 陀 陀深捉 陀
遲陀遲捉 尸利尸利捉 陛 指 遲 婆 徒
波 多 那 鬱 陀 禁 禁 反 涉 訶
善男子是陀羅尼名過四恒河沙諸佛為救
護四地菩薩誦持陀羅尼得度一切怖畏一
切惡獸惡鬼人非人等恐脫
災横及諸毒害解脫五鄣不妄念四地善男
子菩薩摩訶薩於此五地種種功德莊嚴名
陀羅尼得生
哆姪他 呵里呵里捉 遮履遮履捉 明 遲 摩
履 富伽遲摩履 悉 柳 成 鬱呵沙捉 鬱呵沙捉 鬱婆呵捉

陀羅尼得生

哆地他 呵呵呵呵 但履遮履但履遮履但履但履 摩但履但履 但履但履摩但履 鎖婆呵 鎖婆呵 鎖婆呵 鎖婆呵

* 悉駄婆呵但履但履呵但履 鎖但履部吼陛 莎呵

善男子是陀羅尼名過五恒河沙諸佛為救護五地菩薩講持陀羅尼得度一切怖畏一切毒害鞞師子一切惡鬼人非人等怨賊災害諸有怖畏解脫五鄰不妄念五地善男子是菩薩摩訶薩於此六地圓滿等名陀羅尼得生

哆地他 毗頭嚴毗頭嚴 摩履但履 摩履但履 頭誘訶底 淄淄淄淄 柯履柯履 悉 [illegible] 及 周柳周柳 杜魯婆杜魯婆 捨捨捨者 婆婆鎖治私底 薩婆薩埵南悉鞞 [illegible] 及 [illegible] 多羅波拖 莎呵

善男子是陀羅尼名過六恒河沙諸佛為救護六地菩薩講持陀羅尼得度一切怖畏一切毒害鞞師子一切惡鬼人非人等怨賊災橫諸有怖畏解脫五鄰不妄念六地善男子菩薩摩訶薩於此七地法勝行名陀羅尼得生

哆地他 闍呵闍呵闍呵

善男子是陀羅尼名過九恒河沙諸佛為救
護九地菩薩捕持陀羅尼呪得度一切佛長
※一切惡獸帝狼師子一切惡鬼人非人等怨
賊毒害災橫解脫五鄣不妄念九地善男子
菩薩摩訶薩於此十地破壞墜墮金剛山名
陀羅尼得度
哆隸他　恚提隸　俏恚提隸　姥者祢　姥者祢
毗目底　阿摩雪　毗摩雪　涅摩雪　脊伽雪　脊賴
若伽賴陛　賴那伽賴陛隸　婆雪多跋陀婆雪　薩賴跋賴
他婆陀振　摩那兜摩訶那兜　過部吼底　過栢部吼底
婆羅上提　毗羅上提　過周底　阿人皇底　阿羅上是
毗羅上是婆羅摩訶涅　婆羅摩訶滅涅　婆羅祢
富婆那　摩怒羅體　莎呵
善男子是陀羅尼雖須吉祥回名過十恒河
沙諸佛為救護十地菩薩誦持陀羅尼呪得
度一切怖畏一切惡獸帝狼師子一切惡鬼
人非人等怨賊毒害災橫解脫五鄣不妄念
十地尒時師子相光殿光焰菩薩即從座起
偏袒右肩右膝著地合掌恭敬頂礼佛足即
以偈頌而讚歎佛
敬礼无辯喻　說深无相長　衆生失於見　世尊能濟度
世尊佛眼故　見不出法界　見一法相　見上門法眼　見不出法界

敬礼无辯喻　說深无相長　衆生失於見　世尊能濟度
世尊佛眼故　見不出法界　見一法相　見上門法眼　見不出法界
※不離生一法　亦不滅一法　為平等眼故　所生无上義
不損生死故　顯真諦法藏　過二法見故　是故證寂靜
世尊知一味　淨垢不淨品　不分別衆故　雖无上清淨
世尊无邊身　不說一言字　一切弟子衆　能滿法雨故
衆生相思惟　一切種皆无　因昔諸衆生　世尊普教濟
善樂常无常　有我无我等　如是衆多義　世尊悉光著
世間不一異　譬如空谷響　下度亦不滅　唯佛能了知
法界无分別　是故无異乘　為度衆生故　分別說三乘
是時大自在梵王於大會中從座而起偏袒
右肩右膝著地合掌恭敬頂礼佛足而白佛
言世尊希有難量是金光明經微妙之義究
竟滿足皆能成就一切佛法一切佛恩佛言
如是如是善男子如汝所說善男子若得聽聞
是金光明經一切菩薩不退阿耨多羅三藐
三菩提何以故善男子是不退地菩薩成就
善根是第一即是金光明微妙經典衆經之
王故得聽聞受持讀誦何以故善男子若一
切衆生未種善根未成就善根未親近諸佛
不得聽聞是金光明經善男子是金光明經
以聽聞受持故是善男子善女人一切罪解
悉能除滅得無清淨常得見佛不離世尊常

以聽聞受持故是菩薩摩訶薩一切罪解
脫能除滅得無清淨常聞佛法不離世尊
*聞妙法會聽正法不退如師子勝人而得
親近下相逢華光藏世界毘盧遮那如來海印出妙功德陀
羅尼光明經是會大衆皆悉往彼為作
證明此金光明經是會大衆皆悉往彼為作
證明此金光明經是會大衆皆悉往彼為作
證明此金

文殊：

S→T475 14/504 B18

斯五一四七號　維摩經卷第二

菩行是菩提行雖行六波羅蜜而無如衆生

＊心心數法是菩提行雖行六道而不壞諸

菩提行雖行四見量心而不貪著生於梵世

是菩提行雖行神通而不隨神生

是菩提行雖行四念處而不永離身受心法

是菩提行雖行四正勤而不捨身心精進是

菩提行雖行四如意足而得自在神通是菩

提行雖行五根而分別衆生諸根利鈍是菩

提行雖行五力而樂求佛十力是菩提行雖

行七覺分而分別佛之智慧是菩提行雖行

八正道而樂行見量佛道是菩提行雖行止

觀助道之法而不畢竟住於斷滅是菩提行

雖行諸法不生不滅而以相好莊嚴其身是

菩提行雖現聲聞辟支佛威儀而不捨佛法

是菩提行雖隨諸法究竟淨相而隨所應為

現其身是菩提行雖觀諸佛國土永斷如空

而現種種清淨佛土是菩提行雖得佛道轉

于法輪入於涅槃而不捨於菩提之道是菩

提行說是語時文殊師利所將大衆其中八

千天子皆發阿耨多羅三藐三菩提心

不思議品第六

尒時舍利弗見此室中見有林座作是念斯

諸菩薩大弟子衆當於何坐長者維摩詰知

尒時舍利弗見此室中无有床座作是念斯
諸菩薩大弟子衆當於何坐長者維摩詰知
*其意語舍利弗言云何仁者為法來耶求床
座耶舍利弗言我為法來非為床座維摩詰
言唯舍利弗夫求法者不貪軀命何況床座
夫求法者非有色受想行識之求非有界入
之求非有欲色无色之求唯舍利弗夫求法
者不著佛求不著法求不著衆求夫求法者
无見苦求无斷集求无造盡證修道之求所
以者何法无戲論若言我當見苦斷集證滅
脩道是則戲論非求法也唯舍利弗法名寂
滅若行生滅是求生滅非求法也法名无染
若染於法乃至涅槃是則染著非求法也法
无行處若行於法是則行處非求法也法无
取捨若取捨法是則取捨非求法也法无處
所若著處所是則著處非求法也法名无相
若隨相識是則求相非求法也法不可住若
住於法是則住法非求法也法不可見聞覺
知若行見聞覺知是則見聞覺知非求法也
法名无為若行有為是求有為非求法也是
故舍利弗若求法者於一切法應无所求說
是語時五百天子於諸法中得法眼淨
尒時長者維摩詰問文殊師利仁者遊於无

是語時五百天子於諸法中得法眼淨
尒時長者維摩詰問文殊師利仁者遊於无
*量千萬億阿僧祇國何等佛土有好上妙功
德成就師子之座文殊師利言居士東方度
卅六恒河沙國有世界名須彌相其佛號須
彌燈王今現在彼佛身長八萬四千由旬其
師子座高八萬四千由旬嚴飾第一於是長者
維摩詰現神通力即時彼佛遣三萬二千
師子座高廣嚴淨來入維摩詰室諸菩薩大
弟子釋梵四天王等昔所未見其室廣博悉
皆包容三萬二千師子座无所妨礙於毗耶離城
及閻浮提四天下亦不迫迮悉見如故尒時
維摩詰語文殊師利就師子座與諸菩薩上
人俱坐當自立身如彼座像其得神通菩薩
即自變身為四萬二千由旬坐師子座諸新
發意菩薩及大弟子皆不能昇尒時維摩
詰語舍利弗就師子座舍利弗言居士此座
高廣吾不能昇維摩詰言唯舍利弗為須彌
燈王如來作禮乃可得坐於是新發意菩薩
及大弟子即為須彌燈王如來作禮便得坐
師子座舍利弗言居士未曾有也如是小室
乃容受此高廣之座於毗耶離城无所妨礙
又於閻浮提聚落城邑及四天下諸天龍王

乃等堂此高廣之座於此耶那城毛所結
又於閻浮提聚落城邑及四天下諸天龍王
*是神宮殿亦不迫迮舍利弗語言唯舍利弗諸
佛菩薩有解脫名不可思議菩薩住是解
脫者以須彌之高廣內芥子中無所增減須
彌山王本如故而四天王切利諸天不覺
不知己之所入唯應度者乃見須彌入芥子
中是名不可思議解脫法門又以四大海水
入一毛孔不挠魚鼈龜鼉水性之屬而彼大
海本如故諸龍鬼神阿脩羅等不覺不知
己之所入於此衆生亦无所挠又舍利弗住
不可思議解脫菩薩新取三千大千世界如
陶家輪著右掌中擲過恒河沙世界之外其
中衆生不覺不知己之所往又復還置本處
都不使人有往來想而此世界本如故又
舍利弗或有衆生樂久住世而可度者菩薩
即演七日以為一劫令彼衆生謂之一劫或有
衆生不樂久住而可度者菩薩即促一劫以
為七日令彼衆生謂之七日又舍利弗住不
可思議解脫菩薩以一切佛土嚴淨之事集
在一國示於衆生又菩薩以一佛土衆生置
之右掌飛到十方遍示一切而不動本處又
舍利弗十方衆生供養諸佛之具菩薩於

之右掌乘到十方遍示一切而不動本處又
舍利弗十方衆生供養諸佛之具菩薩於
*一毛孔皆令得見又十方國土所有日星
宿於一毛孔菩薩皆見之又舍利弗十方世界
所有諸風菩薩悉能吸著口中而身无損外
諸樹木亦不摧折又十方世界如盡燒時以
一切大海於腹中火事如故而不為害又於
下方過恒河沙等諸佛世界取一佛土舉著
上方過恒河沙无數世界如持針鋒舉一棗
葉而无所挠又舍利弗住不可思議解脫菩
薩能以神通現作佛身或現聲文佛身或現
聲聞身或現帝釋身或現梵王身或現世主
身或現轉輪王身又十方世界所有衆生上
中下音皆能變之令作佛音演出无常苦空
无我之音及十方諸佛所說種種之法皆於
其中普令得聞舍利弗我今略說菩薩不可
思議解脫之力若廣說者窮劫不盡是時大迦
葉聞說菩薩不可思議解脫法門歎未曾有
謂舍利弗群如有人於盲者前現衆色像能
彼所見一切皆聞聞是不可思議解脫法門
不能解了為若且也智者聞是其誰不發阿
耨多羅三藐三菩提心我等何為永絕其根
於此大乘已如敗種一切聲聞聞是不可思

無諍愛故行大悲慈悲喜以大乘故行无歌慈
※觀空无我故行法施慈无遺惜故行持戒慈
化戒禁故行忍辱慈諸彼我故行精進慈荷
負衆生故行禪定慈不受味故行智慧慈无
不知時故行方便慈一切示現故行无隱慈直
心清淨故行深心慈无雜行故行无誑慈不
虛假故行安樂慈令得佛樂故菩薩之慈為
著此也
文殊師利又問何謂為悲答曰菩薩所作功
德皆與一切衆生共之何謂為喜答曰有所
饒益歡喜无悔何謂為捨答曰所作福祐无
所希望文殊師利又問生死有長菩薩當何
所依維摩詰言菩薩於生死長中當依如來
功德之力文殊師利又問菩薩欲依如來功
德之力當於何住答曰菩薩欲依如來功德
力者當住度脫一切衆生又問欲度衆生當
何所除答曰欲度衆生除其煩惱又問欲除
煩惱當何所行答曰當行正念又問云何行
於正念答曰當行不生不滅又問何法不生
何法不滅答曰不善不生善法不滅又問善
不善孰為本答曰身為本又問身孰為本答
曰欲貪為本又問欲貪孰為本答曰虛妄分

※
別為本又問虛妄分別孰為本答曰顛倒想
為本又問顛倒想孰為本答曰无住為本又
問无住孰為本答曰无住則无本文殊師利
從无住本立一切法
時維摩詰室有一天女見諸大人聞所說法
便現其身即以天華散諸菩薩大弟子上華
至諸菩薩即皆墮落至大弟子便著不墮一
切弟子神力去華不能令去時天問舍利
弗何故去華答曰此華不如法是以去之天
曰勿謂此華為不如法所以者何是華无所
分別仁者自生分別想耳著於佛法出家有
所分別為不如法若无分別是則如法觀諸
菩薩華不著者以斷一切分別想故譬如人畏
時非人得其便如是弟子畏生死故色聲香
味偏得其便已離畏者一切五欲无能為也
結習未盡華著身耳結習盡者華不著也
舍利弗言天止此室其已久如答曰我止此
室如者年解脫舍利弗言止此久耶天曰善
年解脫亦何如久舍利弗默然不答天曰如
佛者舊名聲聞答曰解脫者无所言說故
香於是不如所云天曰言說文字皆解脫相
所以者何解脫者不內不外不在兩間文字

吾於是不知所言天曰言說文字皆解脫相所以者何解脫者不內不外不在兩間是故舍利非見聲文字

※ 亦不內不外不在兩間是故舍利非見聲文字說解脫之所以者何一切諸法皆是解脫相舍利弗言說解脫者何謂說慈愍為解脫乎天曰佛云何說慈愍為解脫耳若見諸上勝人說慈愍性即是解脫舍利弗言善哉善哉天女汝何所得以何為證辯乃如是天曰我得見證故辯如是所以者何若有得有證者則於佛法為增上慢

舍利弗問天汝於三乘為何志求天曰以聲聞法化衆生故我為聲聞以聞修法化衆生故我為辟支佛以大悲化衆生故我為大乘舍利弗如人入暗菴林唯聽嗅菴不聽餘香如是若入此室但聞佛功德之香不樂聞聲聞辟支佛功德香之舍利弗其有釋梵四天王諸天龍鬼神等入此室者聞斯上人講說正法皆樂佛功德之香發心正念舍利弗吾止此室十有二年而不聞說聲聞辟支佛法但聞菩薩大慈大悲不可思議諸佛之法舍利弗此室常現八未曾有難得之法何等為八此室常以金色光照晝夜无異不以日月所照為明是為一未曾有難得之法此室入者

此室常以金色光照晝夜无異不以日月所照為明是為一未曾有難得之法此室入者

※ 不為諸塵之所惱也是為二未曾有難得之法此室常有釋梵四天王他方菩薩來會不絕是為三未曾有難得之法此室常說六波羅蜜不退轉法是為四未曾有難得之法此室常作天人第一之樂弦出无量法化之聲是為五未曾有難得之法此室有四大藏衆寶積滿周徧滿之衆得見真是為六未曾有難得之法此室釋迦牟尼佛門師子座一切佛實德實場實月實嚴難勝師子響一切利成如是等十方无量諸佛是上人念時即皆為來處說諸佛秘要法藏說已還去是為七未曾有難得之法此室一切諸天嚴飾宮殿諸佛淨土皆於中現是為八未曾有難得之法舍利弗此室常現八未曾有難得之法難有見斯不思議事而復樂於聲聞法乎舍利弗言汝何以不轉女身天曰我從十二年來求女人相了不可得當何所轉譬如幻師化作幻女若有人問何以不轉女身是人為正問不舍利弗言不也幻无定相當何所轉天曰一切諸法亦復如是无有定相云何

轉天曰一切諸法亦復如是无有定相云何
乃謂不轉女身耶時天女以神通力變舍利
弗令如天女天自化身如舍利弗而問言何
以不轉女身舍利弗以天女像而答言我今
不知何轉而變為女身天曰舍利弗若能轉
此女身則一切女人亦當能轉如舍利弗雖
女而現女身一切女人亦復如是雖現女身而
非女也是故佛說一切諸法非男非女即時
天女還轉本身舍利弗身還復如故天問
舍利弗女身色相今何所在舍利弗言女身
色相无在无不在天曰一切諸法亦復如是
无在无不在夫无在无在无不在者佛所說也舍
利弗問天汝於此沒當生何所天曰佛化所
生者如彼生曰佛化所生非沒生也天曰衆
生猶然无沒生也舍利弗問天沒生如當得
阿耨多羅三藐三菩提天曰如舍利弗還為
凡夫我乃當成阿耨多羅三藐三菩提舍利
弗言我作凡夫无有是處天曰我得阿耨多
羅三藐三菩提亦无是處何以者何菩提无
住處是故无有得者舍利弗言今諸佛得阿
耨多羅三藐三菩提已得當得如恒河沙
何謂乎天曰皆以世俗文字數故說有三世
非謂菩提有去來今天曰舍利弗汝得阿羅

113

漢道耶曰无所得故而得天曰諸佛菩薩亦
復如是无所得故而得尒時維摩詰語舍利
弗是天女曾已供養九十二億佛已能遊戲
菩薩神通所願具足得无生忍任不退轉以
本願故隨意能現教化衆生

佛道品第八

尒時文殊師利問維摩詰言菩薩去何道達
佛道維摩詰言若菩薩行於非道是為道達
佛道又問云何菩薩行於非道答曰若菩薩
行五无間而无惱恚至于地獄无諸罪垢至
于畜生无有无明憍慢等過至于餓鬼而具
足功德行色无色界道不以為勝示行貪欲離
諸染著示行瞋恚於諸衆生无有恚礙示行
愚癡而以智慧調伏其心示行慳貪而捨內
外所有不惜身命示行毀禁而安住淨戒乃
至小罪猶懷大懼示行瞋恚而常慈忍示行
懈怠而勤備功德示行亂意而常念定示行
愚癡而通達世間出世間慧示行諂偽而善
方便隨諸經義示行憍慢而於衆生猶如橋
梁示行諸煩惱而心常清淨示入於魔而順
佛智慧不隨他教示入聲聞而為衆生說示

114

佛智慧不隨他教示入解開而為衆生說示
*開法示入解文佛而成就大悲教化衆生示
入貧窮而有實手功德見童示入形殘而具
諸相好以自莊嚴示入下賤而生佛種性中
具諸功德示入羸劣醜陋而得那羅延身一
切衆生之所樂見示入老病而永斷病根超
越死畏示有資生而恒觀无常實无所貪示
有妻妾眷屬而常遠離五欲淤泥現於鈍
而成就辯才總持无失示入耶濟而以正濟
度諸衆生現通入諸道而斷其惡緣現於涅
槃而不斷生死文殊師利善薩能如是行於
非道是為道達佛道
於是維摩詰問文殊師利何等為如來種文
殊師利言有身為種无明有愛為種貪恚癡
為種四顛倒為種五蓋為種六入為種七識
處為種八耶法為種九惱處為種十不善道
為種以要言之六十二見及一切煩惱皆是佛
種曰何謂也答曰若見无為入正位者不
能復發阿耨多羅三藐三菩提心群如高原
陸地不生蓮華卑濕汙泥乃生此華如是見
无為法入正位者終不復能發生於佛法頻伽
泥中乃有衆生起佛法耳又如種種於空終
不得生真實之地乃能成就如是入見為正

法中乃有衆生起佛法耳又如種種於空終
不得生真實之地乃能成就如是入見為正
*能者不生佛法起於我見如須彌山猶能發
于阿耨多羅三藐三菩提心生佛法矣是故
當知一切煩惱為如來種譬如不下巨海不
能得見價寶珠如是不入煩惱大海則不能
生一切智寶
今時大迦葉歎言善哉善哉文殊師利快說
此語誠如所言塵勞之時為如來種我等今
者不復堪任發阿耨多羅三藐三菩提心乃
至五見關罪猶能發意生於佛法而今我等
永不能發群如根敗之士其於五欲不能復
利如是聲聞諸結斷者於佛法中无所復益
永不志願是故文殊師利凡夫於佛法有反
復而聲聞无也所以者何凡夫聞佛法能起
无上道心不斷三寶正使聲聞終身聞佛法
力无畏等永不能發无上道意今時會中有
菩薩名善現色身聞維摩詰言居士父母妻
子親戚眷屬夫民知識悉為是菩薩及師僧供
象馬車乘皆何所在於是維摩詰以偈答曰
智度菩薩母 方便以為父 一切衆導師 无不由是生
法喜以為妻 慈悲心為女 善心誠實男 畢竟空寂舍
菩薩以四攝 隨意之所轉 道場菩提樹 由是成正覺

法華以前 法華涅槃 [illegible] 若有聽之者 除病消業障
若有衆生 [illegible] 皆當作佛
※諸聲聞衆 [illegible] 以此為喜樂
然燈之明 光滿法林樹 [illegible] 解脫智慧果
八解之浴池 定水滿其中 以七淨華 浴此无垢人
遊戲三昧 大乘以為車 調御以一心 遊於八正路
如其以慈家 來舒餉其婆 慈悲之上服 除心為華瓔
四攝為林座 從於淨命生 多聞增智慧 以為自覺音
甘露法之食 解脫味為漿 除心以除垢 戒品為塗香
摧滅煩惱賊 無畏无能勝 降伏四種魔 勝幡建道場
雖知无無滅 示彼故有生 志願諸國土 如日无不見
供養於十方 无量德如來 諸佛及己身 无有分別想
雖知諸佛國 及與衆生空 而常淨佛土 教化於群生
諸有衆生類 種種及威儀 无長力善權 一時悉皆現
覺知衆產事 如來隨其行 以善方便智 隨意皆令現
或示老病死 或說諸群生 了知如幻化 通達无有礙
或現初生處 天地皆震動 衆人皆驚怪 聚會知无常
无數億衆生 俱來詣佛所 一時到其會 化令向佛道
經書藝術 工巧諸技藝 悉皆現行此 饒益無量生
世間衆道法 悉於中止宿 四攝令成就 而不壞聚見
或作日月天 梵王世主 或時作地水 或復作風火
如中有疾疫 現作醫療者 除病消業障 [illegible]

如中有饑渴 現作飲食者 若有眼之者 除病消業障
※如中有飢饉 現身作飲食 先救彼飢渴 卻以法語人
如中有刀兵 為之起慈悲 化彼諸衆生 令住无諍地
若有大戰陣 為之以導力 善權現威勢 降伏使和安
一切國土中 諸有怨賊者 輒往到于彼 免濟諸善根
一切國土中 諸主相嗜食 皆現生於彼 為之作利益
示受於五欲 示復現行禪 令魔心憒亂 不能得其便
大中生蓮華 是可謂希有 在欲而行禪 希有亦如是
或現作童女 引諸好色者 先以欲鉤牽 後令入佛智
或為婦女中主 或作高人導 國師及大臣 以福利衆生
諸有貧窮者 現為无盡藏 用以勸導之 令發菩提心
或心憍慢者 為現大力王 調伏諸貢高 令住佛法道
其有怨憎衆 居前為哀愍 先施以无畏 後令發道心
或現雜種類 為五通仙人 開導諸群生 令住於慈悲
見須供事者 現為作傳僕 既悅可其意 乃發以道心
隨彼之所須 得入於佛道 以善方便力 皆令悟是之
如是道无量 所行无有虛 智慧无邊際 度脫无數衆
飲令一切佛 於无數億劫 讚歎其功德 猶尚不能盡
聲聞如是法 不發菩提心 除彼不肖人 應實无智者
入不二法門品第九
爾時維摩詰謂衆菩薩言諸仁者云何菩薩
入不二法門各隨所樂說之會中有菩薩名

今時維摩詰謂衆菩薩言諸仁者云何菩薩
入不二法門各隨所樂說之會中有菩薩名
※法自在說言諸仁者生滅為二法本不生今
則見滅得此無生法忍是為入不二法門
德首菩薩曰我我所為二因有我故便有我
所若無有我則無我所是為入不二法門
不眴菩薩曰受不受為二若法不受則不可
得以不可得故無取無捨無作無行是為入
不二法門
德頂菩薩曰垢淨為二見垢實性則無淨相
猶於滅相是為入不二法門
善宿菩薩曰是動是念為二不動則無念無
念則無分別通達此者是為入不二法門
善眼菩薩曰一相無相為二若知一相即是
無相亦不取無相入於平等是為入不二法
門
妙臂菩薩曰菩薩心臂闇心為二觀心相空
如幻化者無菩薩心無臂闇心是為入不二
法門
弗沙菩薩曰善不善為二若不起善不善入
無相際而通達者是為入不二法門
師子菩薩曰罪福為二若達罪性則與福無
異以金剛慧決了此相無縛無解者是為入
不二法門

119

無以金剛慧決了此相無縛無解者是為入
不二法門
※師子意菩薩曰有漏無漏為二若得諸法
等則不起漏不漏想不著於相亦不住無相
是為入不二法門
淨解菩薩曰有為無為為二若離一切數則
心如虛空以清淨慧無所礙者是為入不二法
門
那羅延菩薩曰世間出世間為二世間性空
即是出世間於其中不入不出不溢不散是為
入不二法門
善意菩薩曰生死涅槃為二若見生死性則
無生死無縛無解不然不滅如是解者是為
入不二法門
現見菩薩曰畫不畫為二法若究竟畫者
不畫皆是無畫相無畫相即是空空則無
有畫不畫相如是入者是為入不二法門
普明菩薩曰我無我為二我尚不可得非
我何可得見我實性者不復起二是為入
不二法門
電天菩薩曰明無明為二無明實性即是明
明亦不可取離一切數於其中平等無二
者是為入不二法門

120

明亦不可取離一切數於其中平等无二
者是為入不二法門
※善見菩薩曰色色空為二色即是空非色
滅空色性自空如是受想行識識空為二
即是空非識滅空識性自空於其中而通達
是為入不二法門
明相菩薩曰四種異空種異為二四種性即
是空種性如前際後際空故中際亦空等無
如是知諸種性者是為入不二法門
妙意菩薩曰眼色為二若知眼性於色不貪
不恚不癡是名斷滅如是耳聲鼻香舌味
身觸意法為二若知意性於法不貪不恚不癡
是名斷滅安住其中是為入不二法門
无盡意菩薩曰布施迴向一切智為二布施
性即是迴向一切智性如是持戒忍辱精進
禪定智慧迴向一切智為二智慧性即是迴
向一切智性於其中入一相者是為入不二
法門
深慧菩薩曰是空是无相是无作為二空
即是无相无相即是无作若空无相无作則
无心意識於一解脫門即是三解脫門者是
為入不二法門
斷根菩薩曰佛法衆為二佛即是法法即是

為入不二法門
斷根菩薩曰佛法衆為二佛即是法法即是
※衆是三寶皆无為相與虛空等一切法亦令
隨順此行者是為入不二法門
心无礙菩薩曰身身滅為二身即是身滅
所以者何見身實相者不起見身及以滅身
身與滅身是二无分別於其中不驚不懼者
是為入不二法門
上善菩薩曰身口意善為二是三業皆无作
相身无作相即口无作相口无作相即意无
作相是三業无作相即一切法无作相隨如
是隨无作慧者是為入不二法門
福田菩薩曰福行罪行不動行為二三行實
性即是空空則无福行无罪行无不動行於
此三行而不起者是為入不二法門
華嚴菩薩曰從我起二為二見我實相者不
起二法若不住二法則无有識无所識者是
為入不二法門
德藏菩薩曰有所得相為二若无所得則
无取捨无取捨者是為入不二法門
月上菩薩曰闇與明為二无闇无明則无有
二所以者何如入滅受想定无闇无明一切法
亦復如是於其中平等入者是為入不二法門

W→T475 14/551C17

二所以者何如入滅受想定見聞見明一切法悉復如是於其中平等入者是為入不二法門

*寶印手菩薩曰樂涅槃不樂世間為二者不樂涅槃不欲世間則无有二所以者何若有解脫則有解若本无解其誰求解无解无解則无樂欲是為入不二法門

珠頂王菩薩曰正道耶道為二住正道者則不分別是耶是正離此二者是為入不二法門

樂實菩薩曰實不實為二實見者猶不見實何況非實所以者何非肉眼所見慧眼乃能見而此慧眼无見无不見是為入不二法門

如是諸菩薩各各說已問文殊師利何等是菩薩入不二法門文殊師利曰如我意者於一切法无言无說无示无識離諸問答是為入不二法門於是文殊師利問維摩詰言我等各自說已仁者當說何等是菩薩入不二法門時維摩詰默然无言文殊師利歎言善哉善哉乃至无有文字語言是真入不二法門說是入不二法門時於此衆中五千菩薩皆入不二法門得无生法忍

維摩詰經卷第二

貪空無障空散空無變異空本性空共相空一切法空不可得空無性自性空無性自性空若由此真如施設四念住乃至神足五根五力七等覺支八聖道支若由真如施設四正斷乃至八聖道支即由此真如施設菩薩若由此真如施設集滅道聖諦即由此真如施設四靜慮若由此真如施設四靜慮即由此真如施設四無量四無色定若由此真如施設四無量四無色定即由此真如施設八解脫若由此真如施設八勝處九次第定十遍處若由此真如施設八勝處九次第定十遍處即由此真如施設一切三摩地門若由此真如施設一切三摩地門即由此真如施設一切陀羅尼門若由此真如施設一切陀羅尼門即由此真如施設空解脫門若由此真如施設空解脫門即由此真如施設無相無願解脫門若由此真如施設無相無願解脫門即由此真如施設无

S→T220 6/875A15-26
W→ 6/880A14

※此真如施設五眼即由此真如施設六神通
若由此真如施設六神通即由此真如施設
佛十力若由此真如施設佛十力即由此真如
施設四無所畏四無礙解大慈大悲大喜
大捨十八佛不共法若由此真如施設四無
所畏乃至十八佛不共法即由此真如施設
無忘失法若由此真如施設無忘失法即由
此真如施設恒住捨性若由此真如施設恒住
捨性即由此真如施設一切智若由此真如
施設一切智即由此真如施設道相智一切
相智若由此真如施設道相智一切相智即
由此真如施設一切菩薩摩訶薩行若由此
真如施設一切菩薩摩訶薩行即由此真如
施設諸佛無上正等菩提若由此真如施設
諸佛無上正等菩提即由此真如施設有為
果若由此真如施設有為果即由此真如施
設無為果若由此真如施設無為果即由真
如施設一切如來應正等覺若由此真如施
設一切如來應正等覺即由此真如施設一切
菩薩摩訶薩若由此真如施設一切菩薩摩
訶薩即由此真如施設一切有情若由此真

菩薩摩訶薩若由此真如施設一切菩薩摩
訶薩即由此真如施設一切有情若由此真
如施設一切如是如是觀一切法真如一切有情真如一切
如來應正等覺真如一切菩薩摩訶薩真
如實皆無異由無異故說名真如諸菩薩摩
訶薩於此真如隨學圓滿證得無上正等菩
提故名如來應正等覺是故菩薩現應知菩薩
摩訶薩即是如來應正等覺以一切法一切
有情皆以真如為定量故
如是善現菩薩摩訶薩應學真如甚深般
若波羅蜜多善現諸菩薩摩訶薩若學真如甚
深般若波羅蜜多則能學一切法真如若能
學一切法真如則能圓滿一切法真如若能
圓滿一切法真如則於一切法真如得自在
住若於一切法真如得自在住則能善知一
切有情根性勝劣若能善知一切有情根性
勝劣則能具知一切有情勝解差別若能具
知一切有情勝解差別則知有情自業受果
若知有情自業受果則能具足顯智若能具
足顯智則能淨備三世妙智若能淨備三世
妙智則能無倒行菩薩行若能無倒行菩薩

是隨智則能淨備三世妙智若能淨備三世
妙智則能無倒行菩薩行菩薩無倒行菩薩
※行則能如實成熟有情若能如實成熟有情
則能如實嚴淨佛土若能如實嚴淨佛土則
能證得一切智智若能證得一切智智則能
轉妙法輪若能轉妙法輪則能令有情於
三乘道若能令立有情於三乘道則令有情
入無餘依般涅槃界善現諸菩薩摩訶薩見
如是等自利利他一切功德應發無上正等
覺心勇猛精進備行般若波羅蜜多堅固無
退具壽善現白佛言世尊若菩薩摩訶薩能
發無上正等覺心如說備行甚深般若波羅
蜜多世間天人阿素洛等皆應稽首恭敬供
養佛言善現如是如是如汝所說若菩薩摩
訶薩能發無上正等覺心如說備行甚深般
若波羅蜜多世間天人阿素洛等皆應稽首恭
敬供養
尒時具壽善現白佛言世尊若菩薩摩訶薩
等爲度脫諸有情故初發無上正等覺心獲
斯福聚佛言善現若菩薩摩訶薩爲度
脫諸有情故初發無上正等覺心其所獲福
無量無邊算數譬喻所不能及善現假使充

脫諸有情故初發無上正等覺心其所獲福
無量無邊算數譬喻所不能及善現假使充
※滿小千世界一切有情皆趣聲聞或獨覺地
於意云何是諸有情其福多不善現答言甚多
世尊甚多善逝彼所獲福無量無邊佛言善
善現彼所獲福於爲度脫一切有情初發無
上正等覺心一菩薩摩訶薩所獲福聚百分不
及一千分不及一百千分不及一俱胝分不
及一百俱胝分不及一千俱胝分不及一百
千俱胝那庾多分亦不及一何以故善現聲
聞獨覺皆因菩薩摩訶薩有非善薩摩訶
薩因諸聲聞獨覺而有善現置小千界一切有
情皆趣聲聞或獨覺地所獲福聚假使充
滿中千世界一切有情皆趣聲聞或獨覺地其
意云何是諸有情其福多不善現答言甚多
世尊甚多善逝彼所獲福無量無邊佛言善現
彼所獲福於爲度脫一切有情初發無上正
等覺心一菩薩摩訶薩所獲福聚百分不及
一千分不及一百千分不及一俱胝分不及
一百俱胝分不及一千俱胝分不及一百千俱
胝那庾多分亦不及一善現置中千界一切
有情皆趣聲聞或獨覺地所獲福聚假使

※ 胝那庾多分亦不及一善現置中千界一切
有情皆趣聲聞或獨覺地所獲福聚假
使充滿三千大千世界一切有情皆趣聲聞或
獨覺地於意云何是諸有情其福多不善
現善言甚多世尊甚多善逝彼所獲福無量無
邊佛言善現彼所獲福於菩提一切有情
初發無上正等覺心一善薩摩訶薩所獲福
聚百分不及一千分亦不及一俱胝分不
及一百千俱胝那庾多分亦不及一善現置
大千界一切有情皆趣聲聞或獨覺地所
獲福聚假使充滿三千大千世界一切有情
皆住淨觀地於意云何是諸有情其福多不
善現善言甚多世尊甚多善逝彼所獲福
量無邊佛言善現彼所獲福於菩提一切
有情初發無上正等覺心一善薩摩訶薩所
獲福聚百分不及一千分不及一百千分不
及一俱胝分不及一百俱胝不及一千俱胝
不及一百千俱胝那庾多分亦不及一善現置
大千界一切有情皆住淨觀地所獲福聚假
使充滿三千大千世界一切有情皆住種姓地於
意云何是諸有情其福多不善現善言甚

※ 多世尊甚多善逝彼所獲福無量無邊佛言善現
彼所獲福於菩提一切有情初發無上正等
覺心一善薩摩訶薩所獲福聚百分不及一千分
不及一百千分不及一俱胝分不及一百俱胝分不及
一千俱胝分不及一百千俱胝那庾多分亦不及
一善現置大千界一切有情皆住種姓地所獲
福聚假使充滿三千大千世界一切有情皆
住第八地於意云何是諸有情其福多不善
現善言甚多世尊甚多善逝彼所獲福無
量無邊佛言善現彼所獲福於菩提一切有
情初發無上正等覺心一善薩摩訶薩所獲福
聚百分不及一千分不及一百千分不及一
俱胝分不及一百俱胝不及一千俱胝分
不及一百千俱胝那庾多分亦不及一善現置
大千界一切有情皆住第八地所獲福
聚假使充滿三千大千世界一切有情皆住
見地於意云何是諸有情其福多不善現善
言甚多世尊甚多善逝彼所獲福無量無
邊佛言善現彼所獲福於菩提一切有情
初發無上正等覺心一善薩摩訶薩所獲福

初發菩提上正等覺心一善薩摩訶薩所獲福
※聚百分不及一千分不及一百千分不及一俱胝
分不及一百俱胝分不及一千俱胝分不及
一百千俱胝那庾多分亦不及一善現置
大千界一切有情皆住見地所獲福聚假使
充滿三千大千世界一切有情皆住薄地於
意云何是諸有情其福多不善現答言甚多
世尊甚多善逝彼所獲福無量無邊佛言
善現彼所獲福於意度脫一切有情初發充
上正等覺心一善薩摩訶薩所獲福聚百分
不及一千分不及一百千分不及一俱胝分不
及一百俱胝分不及一千俱胝分不及一百
俱胝那庾多分亦不及一善現置大千界一
切有情皆住薄地所獲福聚假使充滿三
千大千世界一切有情皆住離欲地於意云
何是諸有情其福多不善現答言甚多世尊
甚多善逝彼所獲福無量無邊佛言善現彼
所獲福於意度脫一切有情初發無上正等
覺心一善薩摩訶薩所獲福聚百分不及一
千分不及一百千分不及一俱胝分不及一
俱胝分不及一千俱胝分不及一百千俱胝
那庾多分亦不及一善現置大千界一切

18

俱胝分不及一千俱胝分不及一百千俱胝
那庾多分亦不及一善現置大千界一切
※有情皆住離欲地所獲福聚假使充滿三
千大千世界一切有情皆住已辦地於意云何
是諸有情其福多不善現答言甚多世尊甚
多善逝彼所獲福無量無邊佛言善現彼所
獲福於意度脫一切有情初發無上正等覺
心一善薩摩訶薩所獲福聚百分不及一千分
不及一百千分不及一俱胝分不及一千俱
胝分不及一百俱胝那庾多分亦不及一
善現置大千界一切有情皆住
不及一千分不及一百千分不及一俱胝分不
及一百俱胝分不及一千俱胝分不及一百
俱胝那庾多分亦不及一善現置大千界一
切有情皆住獨覺地於意云何是諸有情
其福多不善現答言甚多世尊甚多善逝彼
所獲福無量無邊佛言善現彼所獲福於
意度脫一切有情初發無上正等覺心一善
薩摩訶薩所獲福聚百分不及一千分不及
一百千分不及一俱胝分不及一千俱胝
分不及一百俱胝那庾多分亦
不及一善現假使充滿三千大千世界一切
有情皆為度脫諸有情故初發無上正等
覺心是諸善薩摩訶薩所獲福聚於入菩提

19

有情皆爲度脫諸有情故初發無上正等
覺心是諸菩薩摩訶薩所獲福聚於入菩薩
※正性離生一菩薩摩訶薩所獲福聚百千不
及一千千不及一百千千不及一俱胝千不及
一百俱胝千不及一千俱胝千不及一百千
俱胝那庾多千亦不及一善現假使充滿三
千大千世界一切有情皆入菩薩正性離生
是諸菩薩摩訶薩所獲福聚於行菩提如
一菩薩摩訶薩所獲福聚百千不及一千千不
及一百千千不及一俱胝千不及一百俱胝千不
及一千俱胝千不及一百千俱胝那庾多千亦
不及一善現假使充滿三千大千世界一切
有情皆行菩提如是諸菩薩摩訶薩所獲
福聚於一如來應正等覺所獲福聚百千不及
一千千不及一百千分不及一俱胝千不及
一百俱胝千不及一千俱胝千不及一百千
俱胝那庾多千亦不及一
介時具壽善現白佛言世尊初發無上正等
覺心菩薩摩訶薩何所思惟佛言善現初發
無上正等覺心菩薩摩訶薩但正思惟一切
相智具壽善現復白佛言世尊一切相智有
何性一切相智何所緣何增上何行相有何

相智具壽善現復白佛言世尊一切相智
何性一切相智何所緣何增上何行相有何
※相佛言善現一切相智無性爲性無相无因
無所警覺無空無現又彼所問一切相智何
所緣何增上何行相有何相者善現一切相
智無性爲所緣正念爲增上寂靜爲行相无
相爲相善現一切相智如是所緣如是增上
如是行相如是相具壽善現復白佛言世尊
爲但一切相智無性爲性爲色受想行識亦
無性爲性爲眼處耳鼻舌身意處亦無性爲
性爲色處聲香味觸法處亦無性爲性爲眼
界耳鼻舌身意界亦無性爲性爲色界聲香
味觸法界亦無性爲性爲眼識界耳鼻舌身
意識界亦無性爲性爲眼觸耳鼻舌身意觸
亦無性爲性爲眼觸爲緣所生諸受耳鼻舌
身意觸爲緣所生諸受亦無性爲性爲地界
水火風空識界亦無性爲性爲無明行識名
色六處觸受愛取有生死憂歎苦憂惱亦
無性爲性爲內法外法亦無性爲性爲四靜
慮四無量四無色定亦無性爲性爲四念住
四正斷四神足五根五力七等覺支八聖道
支亦無性爲性爲空解脫門無相無願解脫

四正斷四神足五根五力七菩提八聖道
支亦無性為性空解脫門無相無願解脫
門亦無性為性為八解脫八勝處九次第定
十遍處亦無性為性為布施波羅蜜多淨戒
安忍精進靜慮般若波羅蜜多亦無性為
性為內空外空內外空空大空勝義空有為
空無為空畢竟空無際空散空無變異
空本性空自相空共相空一切法空不可得空無性
空自性空無性空亦無性為性為苦聖
諦集滅道聖諦亦無性為性為一切三摩地
門一切陀羅尼門亦無性為性為佛十力四無
所畏四無礙解十八佛不共法亦無性為性
為大慈大悲大喜大捨亦無性為性為無
忘失法恒住捨性亦無性為性為一切智道
相智亦無性為性為天眼第二第三第四第
五眼亦無性為性為天神通第二第三第四
第五第六神通亦無性為性為有為界無為
界亦無性為性

佛言善現非但一切相智無性為性色受想
行識亦無性為性眼處耳鼻舌身意處亦
性為性色處聲香味觸法處亦無為性眼
界耳鼻舌身意界亦無性為性眼

112

性為性色處聲香味觸法處亦無為性眼
界耳鼻舌身意界亦無性為性眼識界耳鼻舌身意
識界亦無性為性眼觸耳鼻舌身意觸
性為性眼觸為緣所生諸受亦無性為性地界水火風空識
界亦無性為性無明行識名色六處觸受愛
取有生老死憂悲苦惱亦無性為性內法外
法無性為性四靜慮四無量四無色定亦無
性為性四念住四正斷四神足五根五力七等
覺支八聖道支亦無性為性空解脫門無相
無願解脫門亦無性為性八解脫八勝處九
次第定十遍處亦無性為性布施波羅蜜多淨
戒安忍精進靜慮般若波羅蜜多亦無性
為性內空外空內外空空大空勝義空有
為空無為空畢竟空無際空散空無變異
空本性空自相空共相空一切法空不可得空
空無性空自性空無性空亦無性為性苦
聖諦集滅道聖諦亦無性為性一切三摩
地門一切陀羅尼門亦無性為性佛十力四
無所畏四無礙解十八佛不共法亦無性為性
大慈大悲大喜大捨亦無性為性無忘失

113

无所畏四無礙解十八佛不共法亦無性為性
大慈大悲大喜大捨亦無性為性無老死

114

*法恒住捨性亦無性為性一切智道相智亦
无性為性天眼第二第三第四第五眼亦无性
為性神通第二第三第四第五第六神通
亦無性為性有為界無為界亦無性為性
具尊善現白佛言世尊何緣一切相智无性
為性何緣色受想行識亦無性為性何緣眼
處耳鼻舌身意處亦无性為性何緣色處聲香味觸
舌身意界亦無性為性何緣色界聲香味觸
法界亦無性為性何緣眼識界耳鼻舌身意
識界亦無性為性何緣眼觸耳鼻舌身意觸
亦无性為性何緣眼觸為緣所生諸受亦无性為性何緣
地界水火風空識界亦无性為性何緣无明
行識名色六處觸受愛取有生老死愁歎苦
憂惱亦无性為性何緣內法外法亦無性為
性何緣四靜慮四無量四無色定亦无性為性
何緣四念住四正斷四神足五根五力七等覺
支八聖道支亦無性為性何緣空解脫門

*支八聖道支亦無性為性何緣空解脫門
無相無願解脫門亦无性為性何緣八解脫
八勝處九次第定十遍處亦無性為性何
緣布施波羅蜜多淨戒安忍精進靜慮般若
波羅蜜多亦無性為性何緣內空外空內外空空
空大空勝義空有為空無為空畢竟空無
際空散空無變異空本性空自相空共相空
一切法空不可得空無性空自性空無性自
性空亦無性為性何緣菩薩摩訶薩亦
無性為性何緣一切三摩地門一切陀羅
尼門亦無性為性何緣佛十力四無所畏四
無礙解十八佛不共法亦無性為性何緣大
慈大悲大喜大捨亦無性為性何緣無忘失
法恒住捨性亦无性為性何緣一切智道相
智亦无性為性何緣初眼第二第三第四第
五眼亦无性為性何緣初神通第二第三第
四第五第六神通亦无性為性何緣有為
界无界亦无性為性
佛言善現一切相智自性無故善法自性无
是法无性為性色受想行識自性无故善法
自性无是法無性為性眼處耳鼻舌身意處
自性無故善法自性無是法無性為性色處

115

自性無故若法自性無是法無性無性為性色聲
* 聲香味觸法聲自性無故若法自性無是法
无性為性眼界耳鼻舌身意界自性無故若
法自性無是法无性為性色界聲香味觸法
界自性無故若法自性無是法無性為性眼
識界耳鼻舌身意識界自性無故若法自
性無是法無性為性眼觸耳鼻舌身意觸為緣
無故若法自性無是法無性為性眼觸為緣
所生諸受耳鼻舌身意觸為緣所生諸受自
性無故若法自性無是法無性為性地界水
火風空識界自性無故若法自性無是法无
性為性無明行識名色六處觸受愛取有生
老死愁歎苦憂惱自性無故若法自性無是
法無性為性內法外法自性無故若法自性
无是法无性為性四靜慮四无量四無色定
自性無故若法自性無是法無性為性四念
住四正斷四神足五根五力七等覺支八聖
道支自性無故若法自性無是法无性為性
空解脫門無相無願解脫門自性故若法自
性無是法無性為性八解脫八勝處九次第
定十遍處自性無故若法自性無是法無性
為性布施波羅蜜多淨戒安忍精進靜慮般

定十遍處自性無故若法自性無是法無性
為性布施波羅蜜多淨戒安忍精進靜慮般
* 若波羅蜜多自性無故若法自性無是法無
性為性內空外空內外空空空大空勝義空
有為空無為空畢竟空無際空散空无變異
空本性空自相空共相空一切法空不可得空
無性空自性空無性自性空自性無故若
法自性無是法無性為性善巧集滅道聖諦
苦自性無故若法自性無是法無性為性一
切三摩地門一切陀羅尼門自性無故若
法自性無是法無性為性佛十力四無所畏
四無解十八佛不共法自性無故若法自性
無是法無性為性大慈大悲大喜大捨自性
無故若法自性無是法無性為性無忘失法
恒住捨性自性無故若法自性無是法無性
為性一切智道相智自性無故若法自性無
是法無性為性初眼界自性無故若法自性无
自性無故若法自性無是法無性為性四
道第二第三第四第五第六神通自性無故
若法自性無是法無性為性有為界無為界
自性無故若法自性無是法無性為性
是壽善現白佛言世尊何緣一切相智自性

是菩提白佛言世尊何緣一切相智自性
* 無佛言善現一切相智無和合自性故若法
无和合自性是法則以無性為性世尊何緣
色受想行識自性無善現色受想行識無和
合自性故若法無和合自性是法則以无性
為性世尊何緣眼處耳鼻舌身意處自性无
善現眼處耳鼻舌身意處無和合自性故若
法無和合自性是法則以無性為性世尊何
緣色處聲香味觸法處自性無善現色處聲
香味觸法處無和合自性故若法無和合自
性是法則以無性為性世尊何緣眼界耳鼻
舌身意界自性無善現眼界耳鼻舌身意界
無和合自性故若法無和合自性是法則以无
性為性世尊何緣色界聲香味觸法界自
性無善現色界聲香味觸法界無和合自
性故若法無和合自性是法則以无性為性世
尊何緣四無量四無色定自性無善現四靜慮四無量四無色定
無和合自性故若法無和合自性是法則以
無性為性世尊何緣四念住四正斷四神足
五根五力七等覺支八聖道支自性無善現
四念住乃至八聖道支無和合自性故若法
無和合自性是法則以無性為性世尊何緣

耳鼻舌身意觸無和合自性故若法无和
* 合自性是法則以無性為性世尊何緣眼觸
為緣所生諸受耳鼻舌身意觸為緣所生諸受
自性無善現眼觸為緣所生諸受耳鼻舌身
意觸為緣所生諸受無和合自性故若法无
和合自性是法則以无性為性世尊何緣地
界水火風空識界自性無善現地界水火風
空識界無和合自性故若法無和合自性是
法則以无性為性世尊何緣無明行識名色六
處觸受愛取有生老死愁歎苦憂惱自性
無善現無明乃至老死愁歎苦憂惱無和合
自性故若法無和合自性是法則以無性為
性世尊何緣內法外法自性無善現內法外
法無和合自性故若法無和合自性是法則
以無性為性世尊何緣四無量四無色定
無和合自性故若法無和合自性是法則以
無性為性世尊何緣四念住四正斷四神足
五根五力七等覺支八聖道支自性無善現
四念住乃至八聖道支無和合自性故若法
無和合自性是法則以無性為性世尊何緣

四自性乃至八聖道支無和合自性故若法
無和合自性是法則以無性為性世尊何緣
※空解脫門無相無願解脫門自性無善現空
解脫門無相無願解脫門無和合自性故若
法無和合自性是法則以無性為性世尊何
緣八解脫八勝處九次第定十遍處自性无
善現八解脫乃至十遍處無和合自性故若
法無和合自性是法則以无性為性世尊何緣
布施波羅蜜多淨戒安忍精進靜慮般若波
羅蜜多自性無善現布施波羅蜜多乃至般
若波羅蜜多無和合自性故若法無和合自
性是法則以無性為性世尊何緣內空外空內
外空空空大空勝義空有為空無為空畢
竟空無際空散空無變異空本性空自相空
共相空一切法空不可得空無性空自性空
無性自性空自性無善現內空乃至無性自
性空無和合自性故若法無和合自性是
則以無性為性世尊何緣內空乃至無性自
性是法則以無性為性世尊何緣真如乃至
自性故若法無和合自性是法則以無性為
性世尊何緣一切三摩地門一切陀羅尼門
自性無善現一切三摩地門一切陀羅尼門
和合自性故若法無和合自性是法則以无

120

自性無善現一切三摩地門一切陀羅尼門无
和合自性故若法無和合自性是法則以无
※性為性世尊何緣佛十力四無所畏四無礙
解十八佛不共法自性無善現佛十力乃至
十八佛不共法無和合自性故若法無和合
自性是法則以無性為性世尊何緣大慈大
悲大喜大捨自性無善現大慈大悲大喜大
捨無和合自性故若法無和合自性是法則
以無性為性世尊何緣無忘失法恒住捨性
自性無善現無忘失法恒住捨性無和合自
性故若法無和合自性是法則以無性為性
世尊何緣一切智道相智自性無善現一切
智道相智無和合自性故若法無和合自性
是法則以無性為性世尊何緣初歡第二第
三第四第五眼自性無善現初歡第二第三
第四第五眼無和合自性故若法無和合自
性是法則以無性為性世尊何緣神通第
二第三第四第五第六神通自性無善現初
神通第二第三第四第五第六神通無和合
自性故若法無和合自性是法則以無性為
性世尊何緣有為界無為界自性無善現有
為界無為界無和合自性故若法無和合自

121

二第三第四第五第六神通自性無善現物
神通第二第三第四第五第六神通無和合 2
自性故是法無和合自性是法則以無性為一
性世尊何緣有為眾無為眾自性無善現有
為眾無為眾無和合自性故若法無和合自
性是法則以無性為性善現由是自緣諸菩
薩摩訶薩應知一切法皆以無性為其自性

大般若波羅蜜多經卷第三百六十四

三百六十四

三十七種

神力解脫等 不可思議法 道場所行法 无能發問者
我等雖可測 亦无能問者 无問而自說 稱歎所行道
智慧甚微妙 諸佛之所得 无漏諸羅漢 及求涅槃者
今皆墮疑網 佛何故說是 其求緣覺者 比丘比丘尼
諸天龍鬼神 及乾闥婆等 翹懷猶豫 瞻仰兩足尊
是事為云何 願佛為解說 於諸聲聞衆 佛說我第一
我今自於智 疑惑不能了 為是究竟法 為是所行道
佛口所生子 合掌瞻仰待 願出微妙音 時為如實說
諸天龍神等 其數如恒沙 求佛諸菩薩 大數有八万
又諸万億國 轉輪聖王至 合掌以敬心 欲聞具足道

尒時佛告舍利弗 吾心心不須復說若說是事
一切世間諸天及人皆當驚疑 舍利弗重白
佛言世尊唯願說之唯願說之所以者何是
會无數百千万億阿僧祇衆 曾見諸佛諸
根猛利智慧明了聞佛所說則能敬信 尒時
舍利弗欲重宣此義而說偈言

法王无上尊 唯願為廣分別 是會无量衆 有能敬信者
佛後心舍利弗若說是事一切世間天人阿
修羅皆當驚疑增上慢比丘墮於大坑尒
時世尊重說偈言

心心不須說 我法妙難思 諸增上慢者 聞必不敬信

S-T262 9/6B16

時世尊重說偈言

心心不須說 我法妙難思 諸增上慢者 聞必不敬信

尒時舍利弗重白佛言世尊唯願說之唯願
說之今此會中如我等比百千万億世世已
曾從佛受化如此人等必能敬信長夜安隱
多所饒益尒時舍利弗欲重宣此義而說偈
言

无上兩足尊 願說第一法 我為佛長子 唯願分別說
是會无量衆 能敬信此法 佛已曾世世 教化如是等
皆一心合掌 欲聽受佛語 我等千二百 及餘求佛者
願為此衆故 唯垂分別說 是等聞此法 則堪大歡喜

尒時世尊告舍利弗汝已懇勤三請豈得不
說汝今諦聽善思念之吾當為汝分別解說
說此語時會中有比丘比丘尼優婆塞優婆
夷五千人等即從座起禮佛而退所以者何
此輩罪根深重及增上慢未得謂得未證謂
證有如此失是以不住世尊默然而不制止
尒時佛告舍利弗我今此衆无復枝葉純有
貞實舍利弗如是增上慢人退亦佳矣汝今
善聽當為汝說舍利弗言唯然世尊願樂欲
聞佛告舍利弗如是妙法諸佛如來時乃說
之如優曇鉢華時一現耳舍利弗汝等當信

聞佛告舍利弗如是妙法諸佛如來時乃說
之如優曇鉢華時一現耳舍利弗汝等當信
※佛之所說言不虛妄舍利弗諸佛隨宜說法
意趣難解所以者何我以无數方便種種因
緣譬喻言辭演說諸法是法非思量分別之
所能解唯有諸佛乃能知之所以者何諸佛
世尊唯以一大事因緣故出現於世舍利弗
云何名諸佛世尊唯以一大事因緣故出現
於世諸佛世尊欲令衆生開佛知見使得清
淨故出現於世欲示衆生佛知見故出現於
世欲令衆生悟佛知見故出現於世欲令衆
生入佛知見道故出現於世舍利弗是為諸
佛以一大事因緣故出現於世佛告舍利弗
諸佛如來但教化菩薩諸有所作常為一事
唯以佛之知見示悟衆生舍利弗如來但以
一佛乘故為衆生說法无有餘乘若二若三
舍利弗一切十方諸佛法亦如是舍利弗過
去諸佛以无量无數方便種種因緣譬喻言
辭而為衆生演說諸法是法皆為一佛乘故
是諸衆生從諸佛聞法究竟皆得一切種智
舍利弗未來諸佛當出於世亦以无量无數
方便種種因緣譬喻言辭而為衆生演說諸

方便種種因緣譬喻言辭而為衆生演說諸
※法是法皆為一佛乘故是諸衆生從佛聞法
究竟皆得一切種智舍利弗現在十方无量
百千万億佛土中諸佛世尊多所饒益安樂
衆生是諸佛亦以无量无數方便種種因緣
譬喻言辭而為衆生演說諸法是法皆為一
佛乘故是諸衆生從佛聞法究竟皆得一切
種智舍利弗是諸佛但教化菩薩欲以佛之
知見示衆生故欲以佛之知見悟衆生故欲
令衆生入佛之知見故舍利弗我今亦復如
是知諸衆生有種種欲深心所著隨其本性
以種種因緣譬喻言辭方便力故而為說法
舍利弗如此皆為得一佛乘一切種智故舍
利弗十方世界中尚无二乘何況有三舍利
弗諸佛出於五濁惡世所謂劫濁煩惱濁衆
生濁見濁命濁如是舍利弗劫濁亂時衆生
垢重慳貪嫉妬成就諸不善根故諸佛以方
便力於一佛乘分別說三舍利弗若我弟子
自謂阿羅漢辟支佛者不聞不知諸佛如來
但教化菩薩事此非佛弟子非阿羅漢非辟
支佛又舍利弗是諸比丘比丘尼自謂已得
阿羅漢是最後身究竟涅槃便不復志求阿

文佛又舍利弗是諸比丘比丘尼比丘尼自謂已得
阿羅漢是末後身究竟涅槃便不復志求阿
耨多羅三藐三菩提當知此輩皆是增上慢
人所以者何若有比丘實得阿羅漢若不信
此法无有是處除佛滅度後現前无佛所以
者何佛滅度後如是等經受持讀誦解義者
是人難得若遇餘佛於此法中便得決了舍
利弗汝等當一心信解受持佛語諸佛如來
言无虛妄无有餘乘唯一佛乘今時世尊欲
重宣此義而說偈言
比丘比丘尼　有懷增上慢　優婆塞我慢　優婆夷不信
如是四衆等　其數有五千　不自見其過　於戒有缺漏
護惜其瑕穵　是小智已出　衆中之糟糠　佛威德故去
斯人尠福德　不堪受是法　此衆无枝葉　唯有諸貞實
舍利弗善聽　諸佛所得法　无量方便力　而為衆生說
衆生心所念　種種所行道　若干諸欲性　先世善惡業
佛悉知是已　以諸緣譬喻　言辭方便力　令一切歡喜
或說脩多羅　伽陀及本事　本生未曾有　亦說於因緣
譬喻并祇夜　優波提舍經　鈍根樂小法　貪著於生死
於諸无量佛　不行深妙道　衆苦所惱亂　為是說涅槃
我設是方便　令得入佛慧　未曾說汝等　當得成佛道
所以未曾說　說時未至故　今正是其時　決定說大乘

我設是方便　令得入佛慧　未曾說汝等　當得成佛道
所以未曾說　說時未至故　今正是其時　決定說大乘
我此九部法　隨順衆生說　入大乘為本　以故說是經
有佛子心淨　柔軟亦利根　无量諸佛所　而行深妙道
為此諸佛子　說是大乘經　我記如是人　來世成佛道
以深心念佛　備持淨戒故　此等聞得佛　大喜充遍身
佛知彼心行　故為說大乘　聲聞若菩薩　聞我所說法
乃至於一偈　皆成佛无疑　十方佛土中　唯有一乘法
无二亦无三　除佛方便說　但以假名字　引道於衆生
說佛智慧故　諸佛出於世　唯此一事實　餘二則非真
終不以小乘　濟度於衆生　佛自住大乘　如其所得法
空慧力莊嚴　以此度衆生　自證无上道　大乘平等法
若以小乘化　乃至於一人　我則墮慳貪　此事為不可
若人信歸佛　如來不欺誑　亦无貪嫉意　斷諸法中惡
故佛於十方　而獨无所畏　我以相嚴身　光明照世間
无量衆所尊　為說實相印　舍利弗當知　我本立誓願
欲令一切衆　如我等无異　如我昔所願　今者已滿足
化一切衆生　皆令入佛道　若我遇衆生　盡教以佛道
无智者錯亂　迷惑不受教　我知此衆生　未曾備善本
堅著於五欲　癡愛故生惱　以諸欲因緣　墮三惡道
輪迴六趣中　備受諸苦毒　受胎之微形　世世常增長
薄德少福人　衆苦所逼迫　入邪見網中　若有若見者

諸經中佛之讚歎 受胎之微形 世世常讚長
諸經少稱人 衆苦所逼迫 入邪見網林 若有若无等
依心此諸見 長夜六十二 深著虛妄法 堅受不可捨
我慢自矜高 諂曲心不實 於千万億劫 不聞佛名字
亦不聞正法 如是人難度 是故舍利弗 我為設方便
說諸聲聞道 示之以涅槃 我雖說涅槃 是亦非真滅
諸法從本來 常自寂滅相 佛子行道已 未世得作佛
我有方便力 開示三乘法 一切諸世尊 皆說一乘道
今此諸大衆 皆應除疑惑 諸佛語无異 唯一无二乘
過去无數劫 无量滅度佛 百千万億種 其數不可量
如是諸世尊 種種緣譬喻 无數方便力 演說諸法相
是諸世尊等 皆說一乘法 化无量衆生 令入於佛道
又諸大聖主 知一切世間 天人眾生類 深心之所欲
更以異方便 助顯第一義 若有衆生類 值諸過去佛
若聞法布施 或持戒忍辱 精進禪智等 種種備福德
如是諸人等 皆已成佛道 諸佛滅度已 若人善軟心
如是諸衆生 皆已成佛道 諸佛滅度已 供養舍利者
起万億種塔 金銀及頗梨 車渠與馬瑙 玫瑰琥珀珠
清淨廣嚴飾 在校於諸塔 或有起石廟 栴檀及沈水
木蜜并餘材 塼瓦泥土等 若於曠野中 積土成佛廟
乃至童子戲 聚沙為佛塔 如是諸人等 皆已成佛道
若人為佛故 建立諸形像 刻雕成衆相 皆已成佛道

若人為佛故 建立諸形像 刻雕成衆相 皆已成佛道
或以七寶成 鍮石赤白銅 白鑞及鉛錫 鐵木及與泥
或以膠漆布 嚴飾住佛像 如是諸人等 皆已成佛道
或畫作佛像 百福莊嚴相 自作若使人 皆已成佛道
乃至童子戲 若草木及筆 或以指爪甲 而畫作佛像
如是諸人等 漸漸積功德 具足大悲心 皆已成佛道
但化諸菩薩 度脫无量衆 若人於塔廟 寶像及畫像
以華香幡蓋 敬心而供養 若使人作樂 擊鼓吹角貝
簫笛琴箜篌 琵琶鏡銅鈸 如是衆妙音 盡持以供養
或以歡喜心 歌唄頌佛德 乃至一小音 皆已成佛道
若人散亂心 乃至以一華 供養於畫像 漸見无數佛
或有人礼拜 或復但合掌 乃至舉一手 或復小低頭
以此供養像 漸見无量佛 自成无上道 廣度无數衆
入无餘涅槃 如薪盡火滅 若人散亂心 入於塔廟中
一稱南无佛 皆已成佛道 於諸過去佛 在世及滅後
若有聞是法 皆已成佛道 未來諸世尊 其數无有量
是諸如來等 亦方便說法 一切諸如來 以无量方便
度脫諸衆生 入佛无漏智 若有聞法者 无一不成佛
諸佛本誓願 我所行佛道 普欲令衆生 亦同得此道
未來世諸佛 雖說百千億 无數諸法門 其實為一乘
諸佛所法住 佛種從緣起 是故說一乘
是法住法位 世間相常住 於道場知已 導師方便說
[illegible]

是法住法位 世間相常住 於道場知已 導師方便說
天人所供養 現在十方佛 其數如恒沙 出現於世間
安隱衆生故 亦說如是法 如第一寂滅 以方便力故
雖示種種道 其實為佛乘 知衆生諸行 深心之所念
過去所習業 欲性精進力 及諸根利鈍 以種種因緣
辭辯亦言辭 隨應方便說 今我亦如是 安隱衆生故
以種種法門 宣示於佛道 我以智慧力 知衆生性欲
方便說諸法 皆令得歡喜 舍利弗當知 我以佛眼觀
見六道衆生 貧窮无福慧 入生死險道 相續苦不斷
深著於五欲 如犛牛愛尾 以貪愛自蔽 盲瞎无所見
不求大勢佛 及與斷苦法 深入諸邪見 以苦欲捨苦
為是衆生故 而起大悲心 我始坐道場 觀樹亦經行
於三七日中 思惟如是事 我所得智慧 微妙第一
衆生諸根鈍 著樂癡所盲 如斯之等類 五何而可度
今時諸梵王 及諸天帝釋 護世四天王 及大自在天
并餘諸[illegible]天子 恭敬合掌礼 請我轉法輪
我[illegible]衆 [illegible]衆生沒在苦 不能信是法
破[illegible]道 我等不說法 夜入於涅槃
[illegible]方便力 我今所得道 亦應說三乘
注是思惟時 十方佛皆現 梵音慰喻我 善哉轉此文
第一之導師 得是无上法 隨諸一切佛 而用方便力
我等亦皆得 歸於第一法 為諸衆生類 分別說三乘

10

作[illegible]現 梵音慰喻我 善哉轉此文
第一之導師 得是无上法 隨諸一切佛 而用方便力
我等亦皆得 歸於第一法 為諸衆生類 分別說三乘
少智樂小法 不自信作佛 是故以方便 分別說諸果
雖復說三乘 但為教菩薩 舍利弗當知 我聞聚師子
深淨微妙音 具足諸无佛 復住如是念 我出濁惡世
如諸佛所說 我亦隨順行 思惟是事已 即趣波羅奈
諸法寂滅相 不可以言宣 以方便力故 為五比丘說
是名轉法輪 便有涅槃音 及以阿羅漢 法僧差別名
從久遠劫來 讚示涅槃法 生死苦永盡 我常如是說
舍利弗當知 我見佛子等 志求佛道者 无量千萬億
咸以恭敬心 皆來至佛所 曾從諸佛聞 方便所說法
我即作是念 所以出於世 為說佛慧故 今正是其時
舍利弗當知 鈍根小智人 著相憍慢者 不堪信是法
今我喜无畏 於諸菩薩中 正直捨方便 但說无上道
菩薩聞是法 疑網皆已除 千二百羅漢 皆悉當作佛
如三世諸佛 說法之儀式 我今亦如是 說无分別法
諸佛興出世 難遇值遇難 正使出于世 說是法復難
无量无數劫 聞是法亦難 能聽是法者 斯人亦復難
譬如優曇華 一切皆愛樂 天人所希有 時時乃一出
聞法歡喜讚 乃至發一言 則為已供養 一切三世佛
是人甚希有 [illegible] 於等[illegible]有 我為諸法王

10

W→T262 9/10B21

聞法歡喜讚　乃至發一言　則為已供養　一切三世佛
是人甚希有　佛於無量眾　depth 等勿有疑　我為諸法王
※善吉諸大眾　但以一乘道　教化諸菩薩　无聲聞弟子
決等舍利弗　聲聞及菩薩　當知是妙法　諸佛之祕要
以五濁惡世　但樂著諸欲　如是等眾生　終不求佛道
當來世惡人　聞佛說一乘　迷惑不信受　破法墮惡道
有慚愧清淨　志求佛道者　當為如是等　廣讚一乘道
舍利弗當知　諸佛法如是　以方便方便　隨宜而說法
其不習學者　不能曉了此　depth 等既已知　諸佛世之師
隨宜方便事　无復諸疑惑　心生大歡喜　自知當作佛

妙法蓮華經卷第一

S→T366 12/346B22

佛說阿彌陀經

如是我聞一時佛在舍衛國祇樹給孤
與大比丘衆千二百五十人俱皆是大阿羅
漢衆所知識長老舍利弗摩訶目犍連摩訶迦
葉摩訶迦旃延摩訶俱絺羅離婆多周利
槃陀迦難陀阿難陀羅睺羅憍梵波提賓頭
盧頗羅墮迦留陀夷摩訶劫賓那薄拘羅阿
耨樓馱如是等諸大弟子并諸菩薩摩訶薩
文殊師利法王子阿逸多菩薩乾陀訶提菩
薩常精進菩薩與如是等諸大菩薩及釋提
桓因等无量諸天大衆俱
尒時佛告長老舍利弗從是西方過十万億
佛土有世界名曰極樂其土有佛号阿彌陀
今現在說法舍利弗彼土何故名為極樂其
國衆生无有衆苦但受諸樂故名極樂又舍
利弗極樂國土七重欄楯七重羅網七重行
樹皆是四寶周帀圍繞是故彼國名曰極樂
又舍利弗極樂國土有七寶池八功德水充
滿其中池底純以金沙布地四邊階道金銀
琉璃頗梨合成上有樓閣亦以金銀琉璃頗
梨車渠赤珠馬瑙而嚴飾之池中蓮華大如

琉璃間雜合成上有樓閣亦以金銀琉璃頗
梨車渠赤珠馬瑙而嚴飾之池中蓮華大如
車輪青色青光黃色黃光赤色赤光白色白
光微妙香潔舍利弗極樂國土成就如是功
德莊嚴

又舍利弗彼佛國土常作天樂黃金為地晝
夜六時雨曼陀羅華其國衆生常以清旦
各以衣裓盛衆妙華供養他方十万億佛即
以食時還到本國飯食經行舍利弗極樂國
土成就如是功德莊嚴

復次舍利弗彼國常有種種奇妙雜色之鳥
白鵠孔雀鸚鵡舍利迦陵頻伽共命之鳥是
諸衆鳥晝夜六時出和雅音其音演暢五根
五力七菩提分八聖道分如是等法其土衆
生聞是音已皆悉念佛念法念僧舍利弗汝
勿謂此鳥實是罪報所生所以者何彼佛國
土无三惡趣舍利弗其佛國土尚无三惡道
之名何況有實是諸衆鳥皆是阿弥陀佛欲
令法音宣流變化所作舍利弗彼佛國土微
風吹動諸寶行樹及寶羅網出微妙音譬如
百千種樂同時俱作聞是音者皆自然生念

之名何況有實是諸衆鳥皆是阿弥陀佛欲
令法音宣流變化所作舍利弗彼佛國土微
風吹動諸寶行樹及寶羅網出微妙音譬如
百千種樂同時俱作聞是音者皆自然生念
佛念法念僧之心舍利弗其佛國土成就如
是功德莊嚴舍利弗於汝意云何彼佛何故
号阿弥陀舍利弗彼佛光明无量照十方國
无所罣礙是故号為阿弥陀又舍利弗彼佛
壽命及其人民无量无邊阿僧祇劫故名阿
弥陀舍利弗阿弥陀佛成佛已來於今十劫
又舍利弗彼佛有无量无邊聲聞弟子皆阿
羅漢非是算數之所能知諸菩薩亦如是舍
利弗彼佛國土成就如是功德莊嚴
又舍利弗極樂國土衆生生者皆是阿鞞跋
致其中多有一生補處其數甚多非是算數
所能知之但可以无量无邊阿僧祇劫說舍
利弗衆生聞者應當發願願生彼國所以者
何得與如是諸上善人俱會一處舍利弗不
可以少善根福德因緣得生彼國舍利弗若
有善男子善女人聞說阿弥陀佛執持名号
若一日若二日若三日若四日若五日若六

有善男子善女人聞說阿彌陀佛執持名号
若一日若二日若三日若四日若五日若六
日若七日一心不亂其人臨命終時阿彌陀
佛與諸聖衆現在其前是人終時心不顛倒
即得往生阿彌陀佛極樂國土舍利弗我見
是利故說此言若有衆生聞是說者應當發
願生彼國土
舍利弗如我今者讚嘆阿彌陀佛不可思議
功德東方亦有阿閦鞞佛須彌相佛大須彌
佛須彌光佛妙音佛如是等恒河沙數諸佛
各於其國出廣長舌相遍覆三千大千世界
說誠實言汝等衆生當信是稱讚不可思議
功德一切諸佛所護念經
舍利弗南方世界有日月燈佛名聞光佛大
焰肩佛須彌燈佛无量精進佛如是等恒河
沙數諸佛各於其國出廣長舌相遍覆三千
大千世界說誠實言汝等衆生當信是稱讚
不可思議功德一切諸佛所護念經
舍利弗西方世界有无量壽佛无量相佛无
量幢佛大光佛大明佛寶相佛淨光佛如是
等恒河沙數諸佛各於其國出廣長舌相遍
覆三十大千世界說誠實言汝等衆生當信

量幢佛大光佛大明佛寶相佛淨光佛如是
等恒河沙數諸佛各於其國出廣長舌相遍
覆三十大千世界說誠實言汝等衆生當信
是稱讚不可思議功德一切諸佛所護念
經
舍利弗北方世界有焰肩佛難沮佛日生佛網明佛如是等恒河沙數諸佛各
於其國出廣長舌相遍覆三千大千世界說
誠實言汝等衆生當信是稱讚不可思議
功德一切諸佛所護念經
舍利弗下方世界有師子佛名聞佛名光佛
達摩佛法幢佛持法佛如是等恒河沙數諸
佛各於其國出廣長舌相遍覆三千大千世
界說誠實言汝等衆生當信是稱讚不可思
議功德一切諸佛所護念經
舍利弗上方世界有梵音佛宿王佛香上佛
香光佛大焰肩佛雜色寶華嚴身佛婆羅樹
王佛寶華德佛見一切義佛如須彌山佛如
是等恒河沙數諸佛各於其國出廣長舌相
遍覆三千大千世界說誠實言汝等衆生當
信是稱讚不可思議功德一切諸佛所護念
經

W→T366 12/348A23

會光佛大炬有佛那由他寶華殿身佛波羅蜜
五佛寶華德佛見一切義佛如須彌山佛如
是等恒河沙數諸佛各於其國出廣長舌相
遍覆三千大千世界說誠實言汝等衆生當
信是稱讚不可思議功德一切諸佛所護念
經

*舍利弗於汝意云何何故名一切諸佛所護
念經舍利弗若有善男子善女人聞是諸佛
所說名及經名者是諸善男子善女人皆為
一切諸佛共所護念皆得不退轉於阿耨多
羅三藐三菩提是故舍利弗汝等皆當信受
我語及諸佛所說舍利弗若有人已發願今
發願當發願欲生阿彌陀佛國者是諸人等
皆得不退轉於阿耨多羅三藐三菩提於彼
國土若已生若今生若當生是故舍利弗諸
善男子善女人若有信者應當發願生彼國
土舍利弗如我今者稱讚諸佛不可思議功
德彼諸佛等亦稱說我不可思議功德而作
是言釋迦牟尼佛能為甚難希有之事能於
娑婆國土五濁惡世劫濁見濁煩惱濁衆生
濁命濁中得阿耨多羅三藐三菩提為諸衆

S 5150

言其多世尊佛言善男子若復有人受持
觀世音菩薩名号乃至一時礼拜供養之
無異於百千萬億劫恒河沙等
之利
無盡意菩薩白佛言世尊觀世音菩薩
遊此娑婆世界云何而為衆生說
力其事云何佛告無盡意善
國土衆生應以佛身得度者即現佛身而為說法應以
現辟支佛身而為說法應以聲
即現聲聞身而為說法應以梵王身而為說法應以帝釋
即現帝釋身而為說法應以自在天身而為說法應以大自在天
者即現自在天身而為說法應以天
身得度者即現天大將軍身得度者即現毘沙門身
天大將軍身得度者即現小王身得度者即現小王身
而為說法應以小王身得度者即現長者身得度者
而為說法應以長者身得度者即現居士身得度者
而為說法應以居士身得度者即現宰官身得度者
而為說法應以宰官身得度者即現婆羅門身得度者即現婆
婆羅門身得度者即現比丘比丘尼優婆塞優婆夷
婆羅門身而為說法應以比丘比丘尼優婆塞優婆夷
身得度者即現婦女身得度者即現婦女身而為說法應
以童男童女身得度者即現童男童女身而
為說法應以天龍夜叉乾闥婆阿修羅迦樓
羅緊那羅摩睺羅伽人非人身得度者即
皆現之而為說法應以執金剛神得度者即
現金剛神而為說法無盡意是觀世音菩薩
成就如是功德以種種形遊諸國土度脫衆
生是故汝等應當一心供養觀世音菩薩是
觀世音菩薩摩訶薩於怖畏急難之中能施
無畏是故此娑婆世界皆号之為施無畏者
無盡意菩薩白佛言世尊我今當供養觀世
音菩薩即解衆寶珠瓔珞價直百千兩金
而以與之作是言仁者受此法施珠寶瓔珞
時觀世音菩薩不肯受之無盡意復白觀世
音菩薩言仁者哀愍受此瓔珞念我等故受此瓔珞念諸

S→T262 9/57A15~23

斯五一五一號　佛說觀世音經

時觀世音菩薩不肯受之無盡意復白觀世
音菩薩言仁者愍我等故受此瓔珞尒時佛
告觀世音菩薩當愍此無盡意菩薩及四衆
天龍夜叉乾闥婆阿修羅迦樓羅緊那羅摩
睺羅伽人非人等故受是瓔珞即時觀世音
菩薩愍諸四衆及於天龍人非人等受其瓔
珞分作二分一分奉釋迦牟尼佛一分奉多寶
佛塔無盡意觀世音菩薩有如是自在神
力遊於娑婆世界尒時無盡意菩薩以偈
問曰

世尊妙相具我今重問彼佛子何因緣名為觀世音
具足妙相尊偈答無盡意汝聽觀音行善應諸方所
弘誓深如海歷劫不思議侍多千億佛發大清淨願
我為汝略說聞名及見身心念不空過能滅諸有苦
假使興害意推落大火坑念彼觀音力火坑變成池
或漂流巨海龍魚諸惡鬼念彼觀音力波浪不能沒
或在須彌峯為人所推墮念彼觀音力如日虛空住
或被惡人逐墮落金剛山念彼觀音力不能損一毛
或值怨賊繞各執刀加害念彼觀音力咸即起慈心
或遭王難苦臨刑欲壽終念彼觀音力刀尋段段壞
或囚禁枷鎖手足被杻械念彼觀音力釋然得解脫
咒詛諸毒藥所欲害身者念彼觀音力還著於本人
或遇惡獸圍利爪可怖畏念彼觀音力疾走無邊方
蚖蛇及蝮蝎氣毒煙火然念彼觀音力尋聲自迴去
雲雷鼓掣電雨雹滂大雨念彼觀音力應時得消散
眾生被困厄無量苦逼身觀音妙智力能救世間苦
具足神通力廣修智方便十方諸國土無剎不現身
種種諸惡趣地獄鬼畜生生老病死苦以漸悉令滅
真觀清淨觀廣大智慧觀悲觀及慈觀常願常瞻仰
無垢清淨光慧日破諸闇能伏災風火普明照世間
悲體戒雷震慈意妙大雲澍甘露法雨滅除煩惱焰
諍訟經官處怖畏軍陣中念彼觀音力衆怨悉退散
妙音觀世音梵音海潮音勝彼世間音是故須常念
念念勿生疑觀世音淨聖於苦惱死厄能為作依怙
具一切功德慈眼視衆生福聚海無量是故應頂禮
尒時持地菩薩即從座起前白佛言世尊若
有衆生聞是觀世音菩薩品自在之業普
門示現神通力者當知是人功德不少佛說
是普門品時衆中八萬四千衆生皆發無
等阿耨多羅三藐三菩提心

佛說觀世音菩薩

W→T262 9/58B7

白象之王喻如來正遍知也白喻方
示經爲喻佛性育喻一切无明衆生是
生聞佛說已或作是言色是佛性何以
色雖滅次第相續是故獲得无上如來
相如來色常如來色者常不斷故是故
亡名爲佛性譬如真金質雖遷變色常不
或時作瓔珞作槃然其黃色初无改易
衆生佛性亦復如是質雖无常而色是常以
是故說色爲佛性或有說言受是佛性何以
故受因緣故獲得如來真實之樂如來受者
謂畢竟受第一義受衆生受性雖復无常然
其次第相續不斷是故獲得如來常受譬如
有人性憍尸迦人雖无常而性是常經千万
世无有改易衆生佛性亦復如是以是故說
受爲佛性又有說言想是佛性何以故想因
緣故獲得如來真實之想如來想者名无想
想无想想者非衆生想非男女想亦非色受
想行識想非想斷想衆生之想雖復无常以
想次第相續不斷故得如來常恒之想善男
子譬如衆生十二因緣衆生雖滅而因緣常
衆生佛性亦復如是是故說想爲佛性又
有說言行爲佛性何以故行名壽命壽因緣

S→T374 12/556A 19~25

二十三第卷經槃涅般大　號二五一五斯

衆生佛性亦復如是以是故說想爲佛性又
有說言行爲佛性何以故行名壽命壽因緣
故獲得如來常住壽命衆生壽命雖復无常
而壽次第相續不斷故得如來真實常壽善
男子譬如十二部經聽者說者雖復无常而
是經典常住不變衆生佛性亦復如是以是
故說行爲佛性又有說言識爲佛性識因緣
故獲得如來平等之心衆生意識雖復无常
而識次第相續不斷故得如來真實常心如
火熱性火雖无常熱非无常衆生佛性亦復
如是以是故說識爲佛性又有說言離陰有
我我是佛性何以故我因緣故獲得如來八
自在我有諸外道說言去來見聞悲喜語說
爲我如是我相雖復无常而如來我真實是
常善男子如陰入界雖復无常而名是常衆
生佛性亦復如是善男子如彼盲人各各說
鳥雖不得實非不說鳥說佛性者亦復如是
非即六法不離六法善男子是故我說衆生
佛性非色不離色乃至非我不離我善男子
有諸外道雖說有我而實无我衆生我者即
是五陰離陰之外更无別我善男子譬如蓮
葉莖臺合爲蓮華離是之外更无別華衆生

業騎臺小物等華離是之外更无別華衆生
我者亦復如是善男子譬如塊蘘草不和合
名之為舍離是之外更无別舍如佉陀羅樹
沉罹香樹屈拘陀樹薝蔔華鉢樹和合為林離
之外更无別林譬如車兵馬步兵和合
軍離是之外更无別軍譬如五色雜綖和
名之為綺離是之外更无別綺如四姓和
名為大衆離是之外更无別衆衆生我者
亦復如是離五陰外更无別我善男子如來
常住則名為我如來法身无邊无礙不生不
滅得八自在是名為我衆生真實无如是我
及以我所但以畢定當得畢竟第一義空故
名佛性善男子大慈大悲名為佛性何以故
大慈大悲常隨菩薩如影隨形一切衆生畢
定當得大慈大悲是故說言一切衆生悉有
佛性大慈悲者名為佛性佛性者名為如來
大喜大捨名為佛性何以故菩薩摩訶薩若
不能捨廿五有則不能得阿耨多羅三藐三
菩提以諸衆生畢當得故是故說言一切衆
生悉有佛性大喜捨者即是佛性佛性者即
是如來佛性者名大信心何以故以信心故
菩薩摩訶薩則能具足檀波羅蜜乃至般若

是如來佛性者名大信心故以信心故
菩薩摩訶薩日月星宿之檀波羅蜜乃至般若
波羅蜜一切衆生畢定當得大信心故是故
說言一切衆生悉有佛性大信心者即是佛
性佛性者即是如來佛性者名一子地何以
故以一子地因緣故菩薩則於一切衆生得
平等心一切衆生畢定當得一子地故是故
說言一切衆生悉有佛性一子地者即是佛
性佛性者即是如來佛性者名第四力何以
故以第四力因緣故菩薩則能教化衆生一
切衆生畢定當得第四力故是故說言一切
衆生悉有佛性第四力者即是佛性佛性者
即是如來佛性者名十二因緣何以故以因
緣故如來常住一切衆生定有如是十二因
緣是故說言一切衆生悉有佛性十二因緣
即是佛性佛性者即是如來佛性者名四无
礙智以四无礙因緣故說字義无礙字義无
礙故能化衆生四无礙者即是佛性佛性者
即是如來佛性者名頂三昧以備如是頂三
昧故則能摠攝一切佛法是故說言頂三昧
者名為佛性住菩薩頂是三昧來得具足
雖見佛性而不明了一切衆生畢定得故是
故說言一切衆生悉有佛性

雖見佛性而不明了一切衆生畢定得故是
故說言一切衆生悉有佛性善男子如上所
說種種諸法一切衆生定當得故是故說言
一切衆生悉有佛性善男子我若說色是佛
性者衆生聞已則生耶到以耶到故命終則
生阿鼻地獄如來說法為斷地獄是故不說
色是佛性乃至說識亦復如是善男子若諸
衆生了佛性者則不須備道十住菩薩備八
聖道少見佛性況不備者而得見耶善男子
如文殊師利諸菩薩等已无量世備集聖道
了知佛性云何聲聞辟支佛等能知佛性若
諸衆生欲得了了知佛性者應當一心受持
讀誦書寫解說供養恭敬尊重讚嘆是涅槃
經見有受持乃至讚嘆如是經者應當以好
房舍衣服飲食卧具病瘦醫藥而供給之兼
復讚嘆礼拜問訊善男子若有已於過去无
量无邊世中親近供養无量諸佛深種善根
然後乃得聞是經名善男子佛性不可思議
佛法僧寶亦不可思議一切衆生悉有佛性
而不能知是亦不可思議如來常樂我淨之
法亦不可思議一切衆生能信如是大涅槃
經亦不可思議師子吼菩薩言世尊如佛所

W-T374 12/557B.12

而不能知是亦不可思議如來常樂我淨之
法亦不可思議一切衆生能信如是大涅槃
經亦不可思議師子吼菩薩言世尊如佛所
說一切衆生能信如是大涅槃經不可思議
者世尊是大衆中有八万五千億人於是經
中不生信心是故有能信是經者名不可思
議善男子如是諸人於未來世亦當定得信
是經典見於佛性得阿耨多羅三藐三菩提

大般涅槃經卷第廿二

經蜜羅波若般剛金　號三五一五斯

S > T235　8/748C25~749A1
W →　8/752C7

說身相即非身相佛告須菩提凡所有相皆
是虛妄若見諸相非相則見如來

*須菩提白佛言世尊頗有衆生得聞如是言
說章句生實信不佛告須菩提莫作是說如
來滅後後五百歲有持戒脩福者於此章句
能生信心以此為實當知是人不於一佛二
佛三四五佛而種善根已於无量千万佛所
種諸善根聞是章句乃至一念生淨信者須
菩提如來悉知悉見是諸衆生得如是无量
福德何以故是諸衆生无復我相人相衆生
相壽者相无法相亦无非法相何以故是諸
衆生若心取相則為著我人衆生壽者若取
法相即著我人衆生壽者何以故若取非
相即著我人衆生壽者是故不應取法不應
取非法以是義故如來常說汝等比丘知我
說法如筏喻者法尚應捨何況非法
須菩提於意云何如來得阿耨多羅三藐三
菩提耶如來有所說法耶須菩提白如我解
佛所說義无有定法名阿耨多羅三藐三菩
提亦无有定法如來可說何以故如來所說
法皆不可取不可說非法非非法所以者何
一切賢聖皆以无為法而有差別
須菩提於意云何若人滿三千大千世界七

須菩提於意云何若人滿三千大千世界七
寶以用布施是人所得福德寧為多不須菩
提言甚多世尊何以故是福德即非福德性
是故如來說福德多若復有人於此經中受
持乃至四句偈等為他人說其福勝彼何以
故須菩提一切諸佛及諸佛阿耨多羅三藐
三菩提法皆從此經出須菩提所謂佛法者
即非佛法

須菩提於意云何須陀洹能作是念我得須
陀洹果不須菩提言不也世尊何以故須陀
洹名為入流而无所入不入色聲香味觸法
是名須陀洹須菩提於意云何斯陀含能作
是念我得斯陀含果不須菩提言不也世尊
何以故斯陀含名一往來而實无往來是名
斯陀含須菩提於意云何阿那含能作是念
我得阿那含果不須菩提言不也世尊何以
故阿那含名為不來而實无來是故名阿那
含須菩提於意云何阿羅漢能作是念我得
阿羅漢道不須菩提言不也世尊何以故實
无有法名阿羅漢世尊若阿羅漢作是念我
得阿羅漢道即為著我人衆生壽者世尊佛
說我得无諍三昧人中最為第一是第一離

欲阿羅漢我不作是念我是離欲阿羅漢世
尊我若作是念我得阿羅漢道世尊則不說
須菩提是樂阿蘭那行者以須菩提實无所
行而名須菩提是樂阿蘭那行
佛告須菩提於意云何如來昔在然燈佛所
於法有所得不世尊如來在然燈佛所於法
實无所得
須菩提於意云何菩薩莊嚴佛土不不也世
尊何以故莊嚴佛土者則非莊嚴是名莊嚴
是故須菩提諸菩薩摩訶薩應如是生清淨
心不應住色生心不應住聲香味觸法生心
應无所住而生其心須菩提譬如有人身如
須彌山王於意云何是身為大不須菩提言
甚大世尊何以故佛說非身是名大身
須菩提如恒河中所有沙數如是沙等恒河
於意云何是諸恒河沙寧為多不須菩提言
甚多世尊但諸恒河尚多无數何況其沙須
菩提我今實言告汝若有善男子善女人以
七寶滿尒所恒河沙數三千大千世界以用
布施得福多不須菩提言甚多世尊佛告須
菩提若善男子善女人於此經中乃至受持
四句偈等為他人說而此福德勝前福德
須次須菩提隨說是經乃至四句偈等當知

復次須菩提隨說是經乃至四句偈等當知
此處一切世間天人阿修羅皆應供養如佛
塔廟何況有人盡能受持讀誦須菩提當知
是人成就最上第一希有之法若是經典所
在之處則為有佛若尊重弟子
尒時須菩提白佛言世尊當何名此經我等
云何奉持佛告須菩提是經名為金剛般若
波羅蜜以是名字汝當奉持所以者何須菩
提佛說般若波羅蜜則非般若波羅蜜須菩
提於意云何如來有所說法不須菩提白佛
言世尊如來無所說須菩提於意云何三千
大千世界所有微塵是為多不須菩提言甚
多世尊須菩提諸微塵如來說非微塵是名
微塵如來說世界非世界是名世界須菩提
於意云何可以三十二相見如來不不也世
尊不可以三十二相得見如來何以故如來
說三十二相即是非相是名三十二相
須菩提若有善男子善女人以恒河沙等身
命布施若復有人於此經中乃至受持四句
偈等為他人說其福甚多
尒時須菩提聞說是經深解義趣涕淚悲泣
而白佛言希有世尊佛說如是甚深經典我
從昔來所得慧眼未曾得聞如是之經世尊

若復有人得聞是經信心清淨則生實相當
知是人成就第一希有功德世尊是實相者
則是非相是故如來說名實相世尊我今得聞
如是經典信解受持不足為難若當來世
後五百歲其有衆生得聞是經信解受持是
人則為第一希有何以故此人无我相人相
衆生相壽者相所以者何我相即是非相人
相衆生相壽者相即是非相何以故離一切
諸相則名諸佛
佛告須菩提如是如是若復有人得聞是經
不驚不怖不畏當知是人甚為希有何以故
須菩提如來說第一波羅蜜第一波羅蜜
是名第一波羅蜜
須菩提忍辱波羅蜜如來說非忍辱波羅蜜
何以故須菩提如我昔為歌利王割截身體
我於尒時无我相无人相无衆生相无壽者
相何以故我於往昔節節支解時若有我相
人相衆生相壽者相應生瞋恨須菩提又念
過去於五百世作忍辱仙人於尒所世无我
相无人相无衆生相无壽者相是故須菩提
菩薩應離一切相發阿耨多羅三藐三菩提
心不應住色生心不應住聲香味觸法生心
應生无所住心若心有住則為非住是故佛

心不應住色生心不應住聲香味觸法生心
應生無所住心若心有住則為非住是故佛
說菩薩心不應住色布施須菩提菩薩為利
益一切衆生應如是布施如來說一切諸相
即是非相又說一切衆生則非衆生
須菩提如來是真語者實語者如語者不誑
語者不異語者須菩提如來所得法此法无
實无虛

須菩提若菩薩心住於法而行布施如人入
闇則无所見若菩薩心不住法而行布施如
人有目日光照明悉見種種色

須菩提當來之世若善男子善女人能於此
經受持讀誦則為如來以佛智慧悉知是人
悉見是人皆得成就无量无邊功德

須菩提若有善男子善女人初日分以恒河
沙等身布施中日分復以恒河沙等身布施
後日分亦以恒河沙等身布施如是无量百
千万億劫以身布施若復有人聞此經典信
心不逆其福勝彼何況書寫受持讀誦為人
解說

須菩提以要言之是經有不可思議不可稱
量无邊功德如來為發大乘者說為發最上
乘者說若有人能受持讀誦廣為人說如來

乘者說若有人能受持讀誦廣為人說如來
悉知是人悉見是人皆得成就不可量不可
稱无有邊不可思議功德如是人等則為荷
擔如來阿耨多羅三藐三菩提何以故須菩
提若樂小法者著我見人見衆生見壽者見
則於此經不能聽受讀誦為人解說須菩提
在在處處若有此經一切世間天人阿修羅
所應供養當知此處則為是塔皆應恭敬作
禮圍遶以諸華香而散其處

復次須菩提善男子善女人受持讀誦此經
若為人輕賤是人先世罪業應墮惡道以今
世人輕賤故先世罪業則為消滅當得阿耨
多羅三藐三菩提須菩提我念過去无量阿
僧祇劫於燃燈佛前得值八百四千万億那
由他諸佛悉皆供養承事无空過者若復有
人於後末世能受持讀誦此經所得功德於
我所供養諸佛功德百分不及一千万億分
乃至算數譬喻所不能及須菩提若善男子
善女人於後末世有受持讀誦此經所得功德
我若具說者或有人聞心則狂亂狐疑不
信須菩提當知是經義不可思議果報亦不
可思議

尒時須菩提白佛言世尊善男子善女人發

余時須菩提白佛言世尊善男子善女人發
※阿耨多羅三藐三菩提心云何應住云何降
伏其心佛告須菩提善男子善女人發阿耨
多羅三藐三菩提者當生如是心我應滅度
一切衆生滅度一切衆生已而无有一衆生
實滅度者何以故若菩薩有我相人相衆生
相壽者相則非菩薩所以者何須菩提實无
有法發阿耨多羅三藐三菩提者

須菩提於意云何如來於然燈佛所有法得
阿耨多羅三藐三菩提不不也世尊如我解
佛所說義佛於然燈佛所无有法得阿耨多
羅三藐三菩提佛言如是如是須菩提實无
有法如來得阿耨多羅三藐三菩提須菩提
若有法如來得阿耨多羅三藐三菩提然燈
佛則不與我受記汝於來世當得作佛号釋
迦牟尼以實无有法得阿耨多羅三藐三菩
提是故然燈佛與我受記作是言汝於來世
當得作佛号釋迦牟尼何以故如來者即諸
法如義若有人言如來得阿耨多羅三藐三
菩提須菩提實无有法佛得阿耨多羅三藐
三菩提須菩提如來所得阿耨多羅三藐三
菩提於是中无實无虛是故如來說一切法
皆是佛法須菩提所言一切法者即非一切
是是名一切法

10

皆是佛法須菩提譬如人身長大須菩提言世尊如來
說人身長大則為非大身是名大身
須菩提菩薩亦如是若作是言我當滅度无
量衆生則不名菩薩何以故須菩提實无有
法名為菩薩是故佛說一切法无我无人无
衆生无壽者須菩提若菩薩作是言我當莊
嚴佛土是不名菩薩何以故如來說莊嚴佛
土者即非莊嚴是名莊嚴須菩提若菩薩通
達无我法者如來說名真是菩薩
須菩提於意云何如來有肉眼不如是世尊
如來有肉眼須菩提於意云何如來有天眼
不如是世尊如來有天眼須菩提於意云何
如來有慧眼不如是世尊如來有慧眼須菩
提於意云何如來有法眼不如是世尊如來
有法眼須菩提於意云何如來有佛眼不如
是世尊如來有佛眼須菩提於意云何恒河
中所有沙佛說是沙不如是世尊如來說是
沙須菩提於意云何如一恒河中所有沙有
如是等恒河是諸恒河所有沙數佛世界如
是寧為多不甚多世尊佛告須菩提尒所國
土中所有衆生若干種心如來悉知何以故
如來說諸心皆為非心是名為心所以者何

五中所有微塵是若干種心如來悉知何以故
如來說諸心皆為非心是名為心所以者何
*須菩提過去心不可得現在心不可得未來
心不可得須菩提於意云何若有人滿三千
大千世界七寶以用布施是人以是因緣得
福多不如是世尊此人以是因緣得福甚多
須菩提若福德有實如來不說得福德多以
福德無故如來說得福德多
須菩提於意云何佛可以具足色身見不不
也世尊如來不應以具足色身見何以故如
來說具足色身即非具足色身是名具足色
身須菩提於意云何如來可以具足諸相見
不不也世尊如來不應以具足諸相見何以
故如來說諸相具足即非具足是名諸相具
足須菩提汝勿謂如來作是念我當有所說
法莫作是念何以故若人言如來有所說法
即為謗佛不能解我所說故須菩提說法者
無法可說是名說法
須菩提白佛言世尊佛得阿耨多羅三藐三
菩提為無所得耶如是如是須菩提我於阿
耨多羅三藐三菩提乃至無有少法可得是
名阿耨多羅三藐三菩提須菩提是法
平等無有高下是名阿耨多羅三藐三菩提
以無我無人無衆生無壽者修一切善法則

千等無有高下是名阿耨多羅三藐三菩提
以無我無人無衆生無壽者修一切善法則
*得阿耨多羅三藐三菩提須菩提所言善法
者如來說非善法是名善法
須菩提若三千大千世界中所有諸須彌山
王如是等七寶聚有人持用布施若人以此
般若波羅蜜經乃至四句偈等受持讀誦為
他人說於前福德百分不及一百千萬億分
乃至算數譬喻所不能及
須菩提於意云何汝等勿謂如來作是念我
當度衆生須菩提莫作是念何以故實無有
衆生如來度者若有衆生如來度者如來則
有我人衆生壽者須菩提如來說有我者則
非有我而凡夫之人以為有我須菩提凡夫
者如來說則非凡夫
須菩提於意云何可以三十二相觀如來不須
菩提言如是如是以三十二相觀如來佛言須
菩提若以三十二相觀如來者轉輪聖王則是
如來須菩提白佛言世尊如我解佛所說義
不應以三十二相觀如來尒時世尊而說偈言
若以色見我　以音聲求我　是人行邪道　不能見如來
須菩提汝若作是念如來不以具足相故得
阿耨多羅三藐三菩提須菩提莫作是念如
來不以具足相故得阿耨多羅三藐三菩提

阿耨多羅三藐三菩提須菩提莫作是念如
來不以具足相故得阿耨多羅三藐三菩提
須菩提汝若作是念發阿耨多羅三藐三菩
提者說諸法斷滅莫作是念何以故發阿耨
多羅三藐三菩提者於法不說斷滅相須菩
提若菩薩以滿恒河沙等世界七寶布施若
復有人知一切法无我得成於忍此菩薩勝
前菩薩所得功德須菩提以諸菩薩不受福
德故須菩提白佛言世尊云何菩薩不受福
德須菩提菩薩所作福德不應貪著是故說
不受福德
須菩提若有人言如來若來若去若坐若臥
是人不解我所說義何以故如來者无所從
來亦无所去故名如來
須菩提若善男子善女人以三千大千世界
碎為微塵於意云何是微塵衆寧為多不甚
多世尊何以故若是微塵衆實有者佛則不
說是微塵衆所以者何佛說微塵衆則非微
塵衆是名微塵衆世尊如來所說三千大千
世界則非世界是名世界何以故若世界實
有者則是一合相如來說一合相則非一合
相是名一合相須菩提一合相者則是不可
說但凡夫之人貪著其事須菩提若人言佛

說但凡夫之人貪著其事須菩提若人言佛
說我見人見衆生見壽者見須菩提於意云
何是人解我所說義不世尊是人不解如來
所說義何以故世尊說我見人見衆生見壽
者見即非我見人見衆生見壽者見是名我
見人見衆生見壽者見須菩提發阿耨多羅
三藐三菩提心者於一切法應如是知如是
見如是信解不生法相須菩提所言法相者
如來說即非法相是名法相須菩提若有人
以滿无量阿僧祇世界七寶持用布施若有
善男子善女人發菩薩心者持於此經乃至
四句偈等受持讀誦為人演說其福勝彼云
何為人演說不取於相如如不動何以故
一切有為法如夢幻泡影如露亦如電應作如是觀
佛說是經已長老須菩提及諸比丘比丘尼
優婆塞優婆夷一切世間天人阿修羅聞佛
所說皆大歡喜信受奉持

金剛般若波羅蜜經

金剛經陀羅尼神呪

妙法蓮華經觀世音菩薩普門品第二十五

尒時无盡意菩薩即從座起偏袒右肩合掌向佛而作是言世尊觀世音菩薩

名觀世音佛告无盡意善薩若有無量百千万億衆生受諸苦惱聞是觀世音

菩薩一心稱名觀世音菩薩即時觀其音聲

得解脫若有持是觀世音菩薩名者設入大

火火不能燒由是菩薩威神力故

所漂稱其名号即得淺處若有百千万億

生爲求金銀琉璃車渠馬瑙珊瑚琥珀

等寶入於大海假使黑風吹其船舫漂

到羅刹鬼國其中若有乃至一人稱觀世音

菩薩名者是諸人等皆得解脫羅刹之難

以

是

因

緣

名

觀

世

音

若

有

持

觀

世

音

菩

薩

名

者

設

入

於

大

火

火

不

能

燒

由

是

菩

薩

威

神

力

故

若

有

百

千

万

億

衆

生

爲

求

金

銀

琉

璃

車

渠

馬

瑙

珊

瑚

琥

珀

等

寶

入

於

大

海

假

使

黑

風

吹

其

船

舫

漂

到

羅

刹

鬼

國

其

中

若

有

乃

至

一

人

稱

觀

世

音

菩

薩

名

者

是

諸

人

等

皆

得

解

脫

羅

刹

之

難

以

是

因

緣

名

觀

世

音

若

有

持

觀

世

音

菩

薩

名

者

設

復

有

人

若

有

罪

若

無

罪

杻

械

枷

鎖

檢

繫

其

身

稱

觀

世

音

菩

薩

者

皆

悉

斷

壞

即

得

解

脫

若

三

千

大

千

國

土

滿

中

怨

賊

有

一

商

主

將

諸

商

人

齎

持

重

寶

經

於

險

路

其

中

一

人

作

是

唱

言

諸

善

男

子

勿

怖

畏

汝

等

應

當

一

心

稱

觀

世

音

菩

薩

名

号

是

菩

薩

能

以

无

畏

施

於

衆

生

汝

等

若

稱

名

者

於

怨

賊

當

得

解

脫

衆

商

人

聞

俱

發

聲

言

南

無

觀

世

音

菩

薩

稱

其

名

故

即

得

解

脫

是

觀

世

音

菩

薩

摩

訶

薩

威

神

之

力

巍

巍

如

是

若

有

衆

生

多

於

婬

欲

常

念

恭

敬

觀

世

音

菩

薩

便

得

離

欲

若

多

瞋

恚

常

念

恭

敬

觀

世

音

菩

薩

便

得

離

瞋

恚

若

多

愚

癡

常

念

恭

敬

觀

世

音

菩

薩

便

得

離

癡

无

盡

意

觀

世

音

菩

薩

有

如

是

等

大

威

神

力

多

所

饒

益

是

故

衆

生

常

應

心

念

若

有

女

人

設

求

男

礼

拜

供

養

觀

世

音

菩

薩

便

得

福

德

無

盡

之

相

15

S-T262 9/56C2

斯五一五三號背面　妙法蓮華經觀世音菩薩普門品第二十五

多所饒益是故衆生常應心念若有女人
欲求男礼拜供養觀世音菩薩便生端正有相之
* 慧之男設欲求女便生端正有相之
德本衆人愛敬无盡意觀世音菩薩有如是
力若有衆生恭敬礼拜觀世音菩薩福不唐
捐是故衆生皆應受持觀世音菩薩名号
无盡意若有人受持六十二億恒河沙
菩薩名字復盡形供養飲食衣服卧具醫藥如
云何是菩薩摩訶薩於衆生
甚多世尊佛言若復有人受持觀世音菩薩
名号乃至一時礼拜供養是二人福
無異於百千万億劫不可窮盡无盡意菩薩
世音菩薩名号得如是无量无邊福德之
无盡意菩薩白佛言世尊觀世音菩薩
遊此娑婆世界云何而為衆生說
力其事云何佛告无盡意菩薩善男子若有
國土衆生應以佛身得度者觀世音菩薩
現佛身而為說法應以辟支佛身得度者
現辟支佛身而為說法應以聲
即現聲聞身而為說法應以梵王
即現梵王身而為說法應以帝釋身得
即現帝釋身而為說法應以自在天

17

即現梵王身而為說法應以帝釋身得
即現帝釋身而為說法應以自在天
* 者即現自在天身而為說法
身得度者即現大自在天身而為說法
天大將軍身得度者即現天大將軍
說法應以毘沙門身得度者即現毘沙門
而為說法應以小王身得度者即現小王
而為說法應以長者身得度者即現長者
而為說法應以居士身得度者即現居士
而為說法應以宰官身得度者即現宰官
而為說法應以婆羅門身得度者即現婆羅
門身而為說法應以比丘比丘尼優婆塞
優婆夷身得度者即現比丘比丘尼優婆塞
婆夷身而為說法應以長者居士宰官婆
門婦女身得度者即現婦女身而為說法
以童男童女身得度者即現童男童女
為說法應以天龍夜叉乾闥婆阿
羅緊那羅摩睺羅伽人非人等身得度者
皆現之而為說法應以執金剛神而為說法
現執金剛神而為說法无盡意是觀
菩薩成就如是功德以種種形遊諸國土
生是故汝等應當一心供養觀世音菩

18

薩或以如是功德以種種形遊諸國土度脫衆
生是故汝等應當一心供養觀世音菩薩是
觀世音菩薩摩訶薩於怖畏急難之中能施
无畏是故此娑婆世界皆号之為施无畏者
无盡意菩薩白佛言世尊我今當供養觀世
音菩薩即解頸衆寶珠瓔珞價直百千兩金
而以與之作是言仁者受此法施珍寶瓔珞
時觀世音菩薩不肯受之无盡意復白觀世
音菩薩言仁者愍我等故受此瓔珞今時佛
告觀世音菩薩當愍此无盡意菩薩及四衆
天龍夜叉乾闥婆阿脩羅迦樓羅緊那羅
摩睺羅伽人非人等故受是瓔珞即時觀世音
菩薩愍諸四衆及於天龍人非人等受其瓔
珞分作二分一分奉釋迦牟尼佛一分奉多
寶佛塔无盡意觀世音菩薩有如是自在神
力遊於娑婆世界尒時无盡意菩薩以偈問
曰
世尊妙相具　我今重問彼　佛子何因緣　名為觀音聲
具足妙相尊　偈荅无盡意　汝聽觀音行　善應諸方所
弘誓深如海　歷劫不思議　侍多千億佛　發大清淨願
我為汝略說　聞名及見身　心念不空過　能滅諸有苦

假使興害意　推落大火坑　念彼觀音力　火坑變為池
或漂流巨海　龍魚諸惡難　念彼觀音力　波浪不能沒
或在須弥峯　為人所推墮　念彼觀音力　如日虛空住
或被惡人逐　墮落金剛山　念彼觀音力　不能損一毛
或值怨賊繞　各執刀加害　念彼觀音力　咸起慈心視
或遭王難苦　臨刑欲壽終　念彼觀音力　刀尋段段壞
或囚禁枷鎖　手足被杻械　念彼觀音力　釋然得解脫
咒詛諸毒藥　所欲害身者　念彼觀音力　還著於本人
或遇惡羅刹　毒龍諸鬼等　念彼觀音力　時悉不敢害
若惡獸圍遶　利牙爪可怖　念彼觀音力　疾走無邊方
蚖蛇及蝮蝎　氣毒烟火然　念彼觀音力　尋聲自回去
雲雷鼓掣電　降雹澍大雨　念彼觀音力　應時得消散
衆生被困厄　无量苦逼身　觀音妙智力　能救世間苦
具足神通力　廣修智方便　十方諸國土　无刹不現身
種種諸惡趣　地獄鬼畜生　生老病死苦　以漸悉令滅
真觀清淨觀　廣大智慧觀　悲觀及慈觀　常願常瞻仰
无垢清淨光　慧日破諸闇　能伏災風火　普明照世間
悲體戒雷震　慈意妙大雲　澍甘露法雨　滅除煩惱焰
諍訟經官處　怖畏軍陣中　念彼觀音力　衆怨悉退散
妙音觀世音　梵音海潮音　勝彼世間音　是故須常念

W-P262 9/58B7

妙音觀世音 梵音海潮音 勝彼世間音 是故須恭敬
*念念勿生疑 觀世音淨聖 於苦惱死厄 能為作依怙
具一切功德 慈眼視衆生 福聚海无量 是故應頂礼
尒時持地菩薩即從坐起 前白佛言 世尊若
有衆生聞是觀世音菩薩品自在之業普門
示現神通力者當知是人功德不少 佛說是
普門品時衆中八万四千衆生皆發无等等
阿耨多羅三藐三菩提心

觀世音經一卷

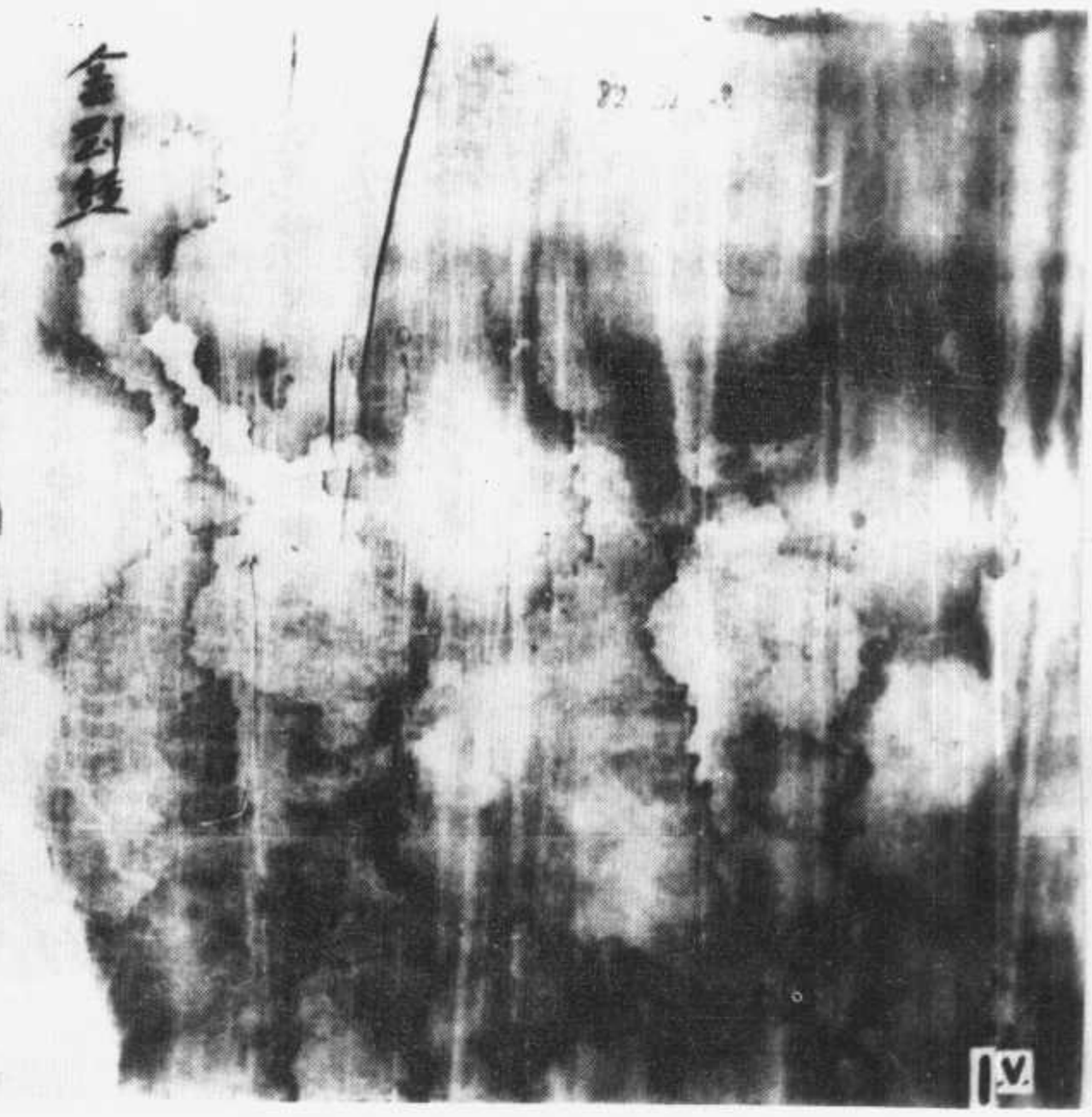

S→T262 9/49321

斯五一五四號　妙法蓮華經卷第六

雖未得无漏清淨性之妙身　清淨常體一切於中現

＊復次常精進若善男子善女人如來滅後受
持是經若讀若誦若解說若書寫得千二百
意功德以是清淨意根乃至聞一偈一句通達
无量无邊之義解是義已能演說一句一偈至
於一月四月乃至一歲諸所說法隨其義趣皆
與實相不相違背若說俗間經書治世語言資
生業等皆順正法三千大千世界六趣衆生心之
所行心所動作心所戲論皆悉知之雖未得无漏
智慧而其意根清淨如此是人有所思惟籌量
言說皆是佛法无不真實亦是先佛經中所
說今時世尊欲重宣此義而說偈言

是人意清淨　明利无穢濁　以此妙意根　知上中下法
乃至聞一偈　通達无量義　次第知法說　月四日至歲
是世界內　諸衆生　若天龍及人　夜叉鬼神等
其在六趣中　所念若干種　持法華之報　一時皆悉知
十方无數佛　百福莊嚴相　為衆生說法　悉聞能受持
思惟无量義　於法無所畏　於義无所畏　於此義無錯
悉知諸法相　隨順於實道　深達諸字語言　如所知演說
此人有所說　皆是佛法故　於衆无所畏　以演此法故
持法華故　雖未得无漏　先有如是相

13

W→T262 9/50b22

＊是人持一切衆生歡喜而愛敬
分別而說法　持法華經故

14

九十六百五第卷經多蜜羅波若般大　號五五一五斯

S → T220　7/93601

W →　7/93742

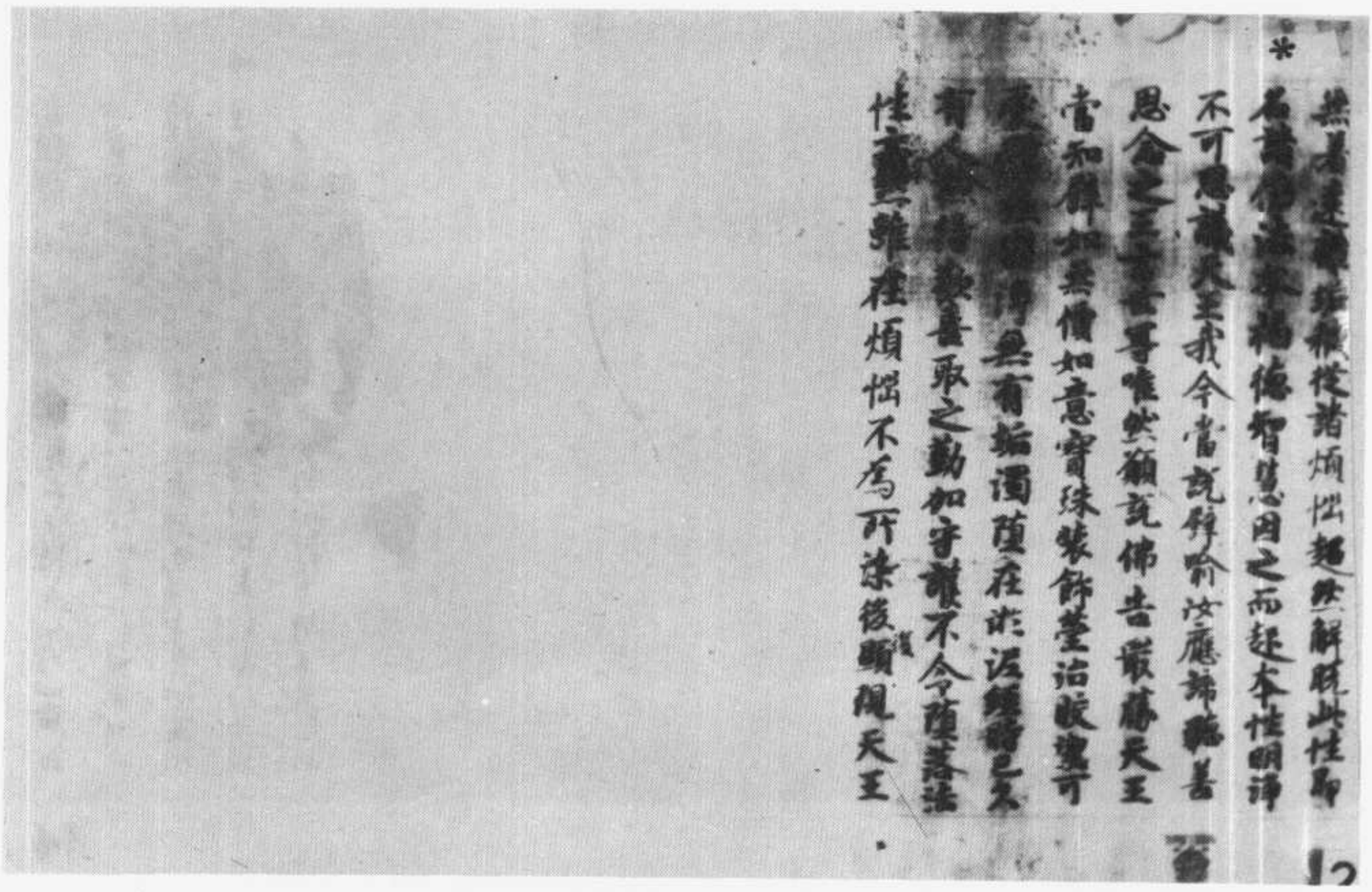

一十二第卷經蜜羅波若般訶摩　號六五一五斯

S→T223　8/374c6
W→　8/375A16

S→T374 12/514A11

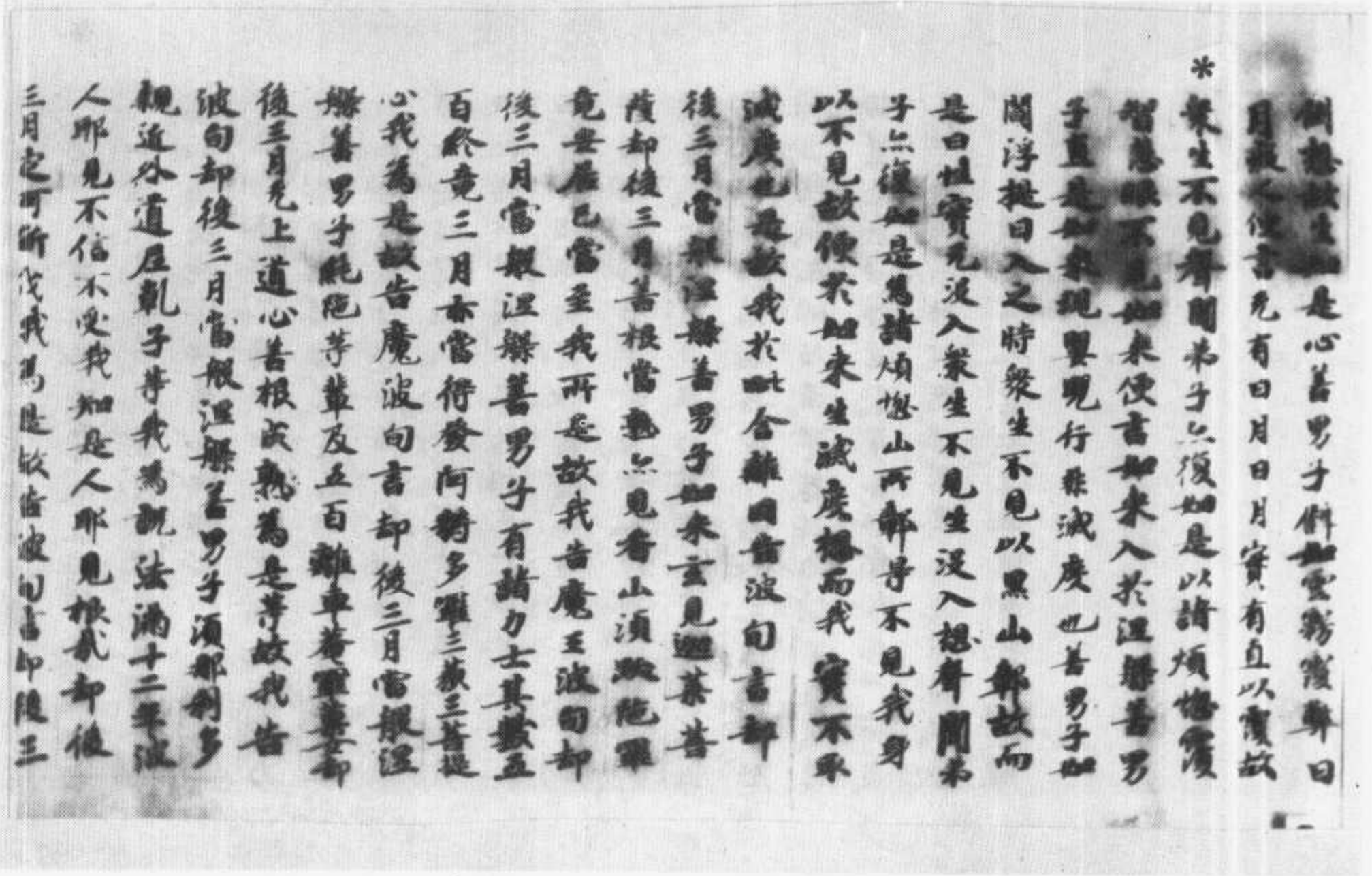

人耶見不信不受我知是人耶見根成却後
三月當。阿難我為是故告波旬言却後三
月當般涅槃善男子何因緣故我於往昔在
迦阿迦吉處波旬我今未有多知弟子是故
不得入涅槃者我時欲為五比丘等於波羅
奈轉法輪故復次欲為五比丘等所謂耶舍
富那婆羅門憍梵波提須婆跋次復欲為
郁伽長者等五十人次復欲為摩伽陀國頻
婆娑羅王等兄童人天次復為欲憂樓頻螺
迦葉門徒五百比丘次復欲為那提迦葉伽耶
迦葉兄弟二人及五百弟子次復欲為舍利
弗目揵連等二百五十比丘轉妙法輪是故
我告魔王波旬不般涅槃善男子有為涅槃
非大涅槃何涅槃非大涅槃不見佛性而
斷煩惱是名涅槃非大涅槃以不見佛性故
見常見我唯有樂淨以是義故雖斷煩惱不
得名為大涅槃也若見佛性能斷煩惱是則
名為大涅槃也以見佛性故得名為常樂我
淨以是義故斷於煩惱亦得稱為大般涅槃
善男子般涅槃不滅者言識不識之義名之
涅槃槃又言度下度之義乃名涅槃槃者

涅槃槃又言度不度之義乃名涅槃槃言
*去來不去不來乃名涅槃槃者言取不取之
義乃名涅槃槃言不定定見不定乃名涅槃
槃言斷故見斷故義乃名涅槃槃言解脫見
解脫義乃名涅槃善男子有憂樓迦葉比羅
弟子等言槃者名相見相之義乃名涅槃善
男子槃者言有見有之義乃名涅槃槃名和
合見和合義乃名涅槃槃者言著見者之義
乃名涅槃善男子斷煩惱者不名涅槃不生
煩惱乃名涅槃善男子諸佛如來煩惱不起
名涅槃所有智慧於法見等是為如來如
來非是凡夫聲聞緣覺菩薩是名佛性如來
身心智慧遍滿見量見遍阿僧祇土見所解
等是名虛空如來常住見有變易名曰實相
以是義故如來實不畢竟涅槃是名菩薩摩
大涅槃微妙經典具足成就第七功德善男
子云何菩薩摩訶薩備大涅槃微妙經典具
足成就第八功德善男子菩薩摩訶薩備大
涅槃除斷五事遠離五事成就六事備集五
事守護一事親近四事信順一實心善解脫
慧善解脫善男子云何菩薩除斷五事所謂
五欲色受偏行貪欲瞋恚睡眠掉悔今

經長辭既著四句云何菩薩除斷五事所謂
五陰如是推求識所言陰者其義何謂陰合
* 聚集生死相續不離重擔名陰聚合三世所
積求其義理了不可得以是義故名為陰
菩薩摩訶薩唯見色陰不見其相何以故於
十色中推求其性悉不可得為世界故說言
為陰受有百八雖見受陰初無受相何以故
受雖百八理無定實是故菩薩不見受陰想
行識等亦復如是菩薩摩訶薩深見五陰是
生煩惱之根本也以是義故易使令斷云何
菩薩遠離五事所謂五見何等為五一者身
見二者邊見三者邪見四者戒取五者見取
曰是五見生六十二見曰是諸見生死不絕
是故菩薩所之不近云何菩薩成就六事謂
六念處何等為六一者念佛二者念法三者
念僧四者念天五者念施六者念戒是名菩
薩成就六事云何菩薩備集五事所謂五定
一者智定二者常定三者身心受快樂定四
者无樂定五者首楞嚴定備集如是五種定
心則得近於大般涅槃是故菩薩懃心備集
云何菩薩摩訶薩一事謂菩提心菩薩摩訶薩

云何菩薩摩訶薩一事謂菩提心菩薩摩訶薩
* 常能守護是菩提心猶如世人守護一子亦
如暗者護餘一目如行曠野守護導者菩薩
守護菩提之心亦復如是回護如是菩提心
故得阿耨多羅三藐三菩提回得阿耨多羅
三藐三菩提故常樂我淨具足而有即是无
上大般涅槃是故菩薩守護一法云何菩薩
親近四事謂四无量心何等為四一者文殊
二者大慈三者大悲四者大捨回是四心為
令无量无邊衆生發菩提心是故菩薩修心
親近云何菩薩信順一實菩薩了知一切衆
生皆聚一道一道者謂大乘也諸佛菩薩為
衆生故分之為二是故菩薩信順不疑云何
菩薩心菩解脫貪恚癡心永斷滅故是名
菩薩心菩解脫云何菩薩慈菩解脫菩薩摩
訶薩於一切法智无礙寂是名菩薩慈菩解
脫回慈解脫者所不聞而今得聞菩所不見
而今得見者所不到而今得到
今時光明遍照高貴德王菩薩摩訶薩言世
尊如佛所說心菩解脫者是義不然何以故心
本无係所以者何是心本性不為貪欲瞋恚

本无繫所以者何是心本性不為貪欲瞋恚
※愚癡諸結所繫若本无繫云何而言心善解
脫世尊若心本性不為貪結之所繫者何等
曰繫而能得繫如人構角本无乳相雖加功
力乳无由出構乳之者不得如是加功雖少
乳則多出心亦如是本无貪相今悉
本无貪後方有者諸佛菩薩本无貪相今悉
應有世尊辭如石女本无子相雖加功力无
量曰終子不可得心亦如是本无貪相雖造
業緣貪无由生世尊如攪深水又不可得心
亦如是雖復攪求貪不可得云何貪結繫
於心世尊辭如柳麻油不可得心亦如是雖
復抑之貪不可得當知貪心二理各異設復
有之何能汙心世尊辭如有人妻捨於空終
不得住妻貪於心亦復如是種種回緣不能
令貪繫縛於心世尊若心无貪名解脫者諸
佛菩薩何故不捨虛空中刺世尊過去世心
不名解脫亦來世心亦无解脫現在世心不与
道共何等世心名得解脫世尊如過去燈
不能滅闇亦來世燈亦不滅闇現在世燈復不
滅闇何以故明之与闇二不並故心亦如是

滅闇何以故明之与闇二不並故心亦如是
※云何而言心得解脫世尊貪亦是有為貪
无者見亦得不應生貪若因女相而得生
者當知是貪實有而有貪故墮三惡道
世尊辭如有人見畫女像亦復生貪以生貪
故得種種罪若本无貪云何見畫而生於貪
若心无貪云何如來說言善護心得解脫若
心有貪云何見相然後方生不見相者則不
生也我今現見有惡果報當知有貪瞋恚愚
癡亦復如是世尊辭如聚生有身見我而諸
凡夫攪計我想雖有我想不墮三惡云何貪
者於見女想而起女想墮三惡道世尊辭如
攪火而生於火然是火性聚緣中无以何因
緣而得生耶世尊貪亦如是色中无貪者味
食法亦復无貪云何於色香味食法生於貪
耶若聚緣中悉无貪者云何聚生稱生於貪
諸佛菩薩而不生耶世尊心亦不定若心定
者見有貪欲瞋恚愚癡若不定者云何而言
心得解脫貪亦不定若不定者云何因之生
三惡趣貪者境界二俱不定何以故俱緣一
色或生於貪或生於瞋或生愚癡是故貪者
瞋與愚癡二俱不定諸佛菩薩

W→T374 12/816A6

色或生於貪或生於瞋或生於貪者
無量魔界不二供不定何故如來說
*菩薩摩訶薩心得解脫
金剛般若波羅蜜經卷五

▼斯五一五八號　金剛般若波羅蜜經

金剛般若波羅蜜經

如是我聞一時佛在舍衛國祇樹給孤獨
與大比丘衆千二百五十人俱尒時世尊食
時著衣持鉢入舍衛大城乞食於其城中次
第乞已還至本處飯食訖收衣鉢洗足已敷
座而坐時長老須菩提在大衆中即從座起
偏袒右肩右膝著地合掌恭敬而白佛言希
有世尊如來善護念諸菩薩善付囑諸菩薩
世尊善男子善女人發阿耨多羅三藐三菩
提心應云何住云何降伏其心
佛言善哉善哉須菩提如汝所說如來善護
念諸菩薩善付囑諸菩薩汝今諦聽當為汝
說善男子善女人發阿耨多羅三藐三菩提
心應如是住如是降伏其心唯然世尊願樂
欲聞佛告須菩提諸菩薩摩訶薩應如是降
伏其心所有一切衆生之類若卵生若胎生
若濕生若化生若有色若无色若有想若无
想若非有想若非无想我皆令入无餘涅槃
而滅度之如是滅度无量无數无邊衆生實

S→T235 8/748C15
W→ 8/749 A17

想若非有想若非无想我皆令入无餘涅槃
而滅度之如是滅度无量无數无邊衆生實
无衆生得滅度者何以故須菩提若菩薩有
我相人相衆生相壽者相即非菩薩
復次須菩提菩薩於法應无所住行於布施
所謂不住色布施不住聲香味觸法布施須
菩提菩薩應如是布施不住於相何以故若
菩薩不住相布施其福德不可思量須菩提
於意云何東方虛空可思量不不也世尊須

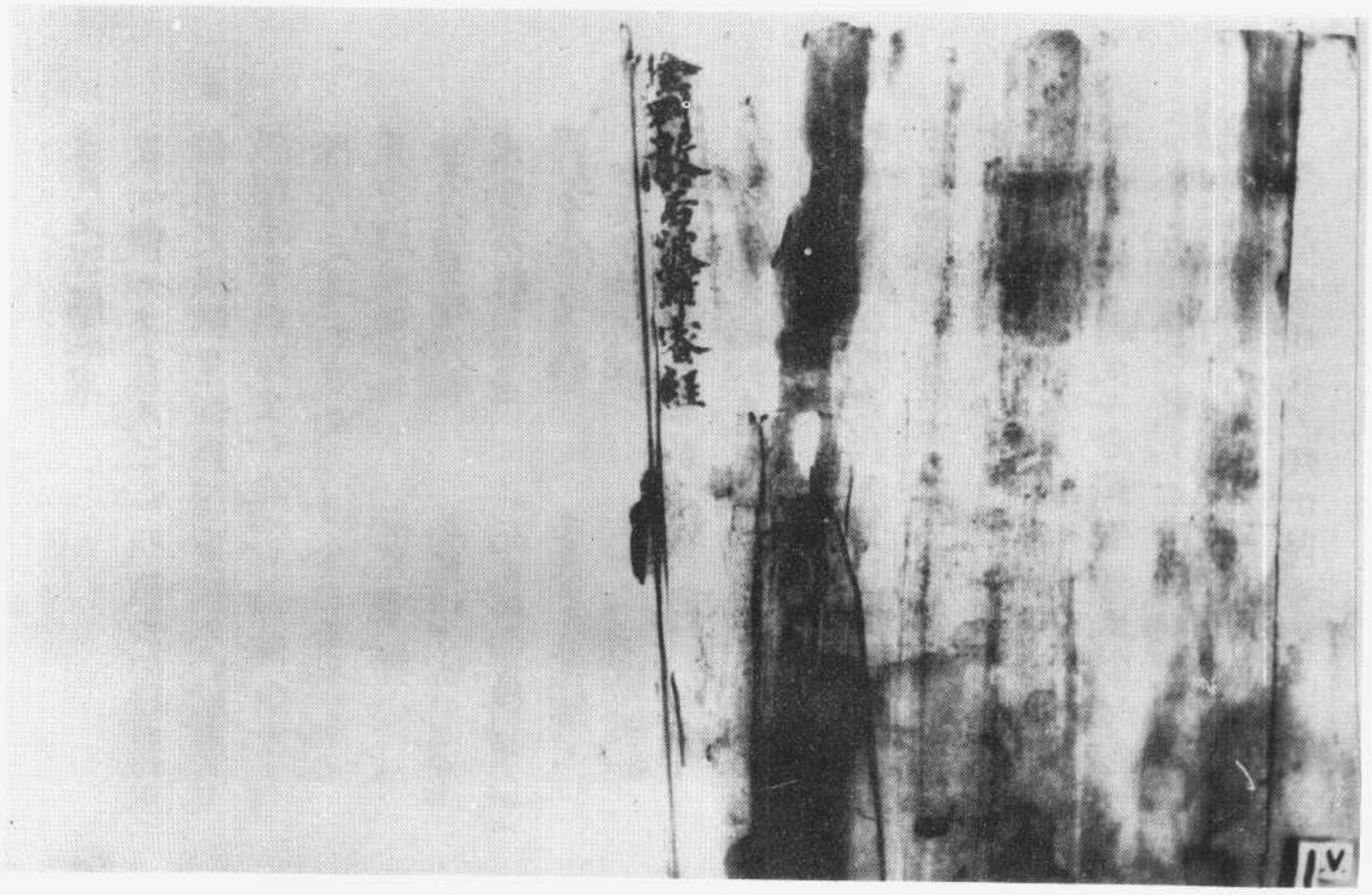

斯五一五九號　佛名經卷第二

立死上涅槃妙果

第四觀如來身死為斧照離四句絕百非衆

德具足湛然常住雖隨方便入於滅度然

救接未曾總捨生如是心可謂滅罪之良津

除障之要行是故弟子今日至誠歸命

東方勝藏珠光佛　南无寶積示現佛

西方法界智燈佛　南无北方最勝燈佛

東南方龍自在佛　南无西南方轉諸法

西北方无邊智自在佛　南无東北方无邊功德月佛

下方海智神通佛　上方一切勝王佛

如是十方盡虛空界一切三寶

弟子等无始以來至於今日長養煩惱曰

深曰厚曰滋曰茂覆蓋慧眼令无所見斷除

聚善不得相續起障不得見佛不聞正法不

值聖僧煩惱起障不見過去未來一切善惡

業行煩惱障受人天尊貴之煩惱障生色

无色界禪定福樂之煩惱障不得自在神通

飛騰隱顯遍至十方諸佛淨土聽法之煩惱

障學安那般那數息不淨觀諸煩惱障學

總喜捨因緣煩惱障學七方便三觀義煩惱

障學四念處煩惱障學聞思備第一

立死上涅槃妙果

第四觀如來身死為斧照離四句絕百非衆

德具足湛然常住雖隨方便入於滅度然

救接未曾總捨生如是心可謂滅罪之良津

除障之要行是故弟子今日至誠歸命

東方勝藏珠光佛　南无寶積示現佛

西方法界智燈佛　南无北方最勝燈佛

東南方龍自在佛　南无西南方轉諸法

西北方无邊智自在佛　南无東北方无邊功德月佛

下方海智神通佛　上方一切勝王佛

如是十方盡虛空界一切三寶

弟子等无始以來至於今日長養煩惱曰

深曰厚曰滋曰茂覆蓋慧眼令无所見斷除

聚善不得相續起障不得見佛不聞正法不

值聖僧煩惱起障不見過去未來一切善惡

業行煩惱障受人天尊貴之煩惱障生色

无色界禪定福樂之煩惱障不得自在神通

飛騰隱顯遍至十方諸佛淨土聽法之煩惱

障學安那般那數息不淨觀諸煩惱障學

總喜捨因緣煩惱障學七方便三觀義煩惱

障學四念處煩惱障學聞思備第一

障學四念處煖頂忍煩惱障學聞思修第一
*法煩惱障學空平等中道解煩惱障學八正
道示相之煩惱障學七覺支不示相煩惱障
學於道品圓緣觀煩惱障學八解脫觀之
煩惱障學於十智三三昧煩惱障學三明六
通四无礙煩惱障學六度四等煩惱障學
四攝法廣化之煩惱障學大乘心四弘誓願
煩惱障學十明十行之煩惱障學十迴向
十願之煩惱障初地二地三地四地明解之
煩惱障五地六地七地諸知見煩惱障學
八地九地十地雙照之煩惱障學
學佛果百万阿僧祇諸行上煩惱知是名障
无量无邊第子今日至到誓願向十方佛尊
法聖衆懺悔懺悔願皆消滅
願藉此懺悔障於諸行一切煩惱願衆子在
在處處自在受生不為結業之所迴轉以如
意通於一念頃遍至十方淨諸佛土稽首衆
生於諸禪定甚深境界及諸知見通達无礙
心能普同一切諸法樂說无窮而不著著心
自在得法自在智慧自在方便自在令此煩
惱及无知餘習畢竟永斷不復相續无漏

惱及无知餘習畢竟永斷不復相續无漏
*道朗懺悔文曰 礼一拜
南无妙音聲佛
南无妙鼓聲佛
南无月聲佛
南无師子聲佛
南无福德聲佛
南无自在聲佛
南无妙聲佛
南无甘露聲佛
南无金剛像佛
南无住持法佛
南无讓法佛
南无法喜迦佛
南无讓法眼佛
南无法自在佛
南无世自在佛
南无量自在佛
南无地住持佛
南无蓮華像持佛
南无勝色佛
南无樂聲佛
南无天聲佛
南无日聲佛
南无龍頭聲佛
南无金剛聲佛
南无慧聲佛
南无選擇聲佛
南无淨像佛
南无法像佛
南无樂法佛
南无量无竭佛
南无法界華佛
南无然法炬佛
南无人自在佛
南无觀世自在佛
南无意住持佛
南无尼拘陀佛
南无功德住持佛
南无將發起佛

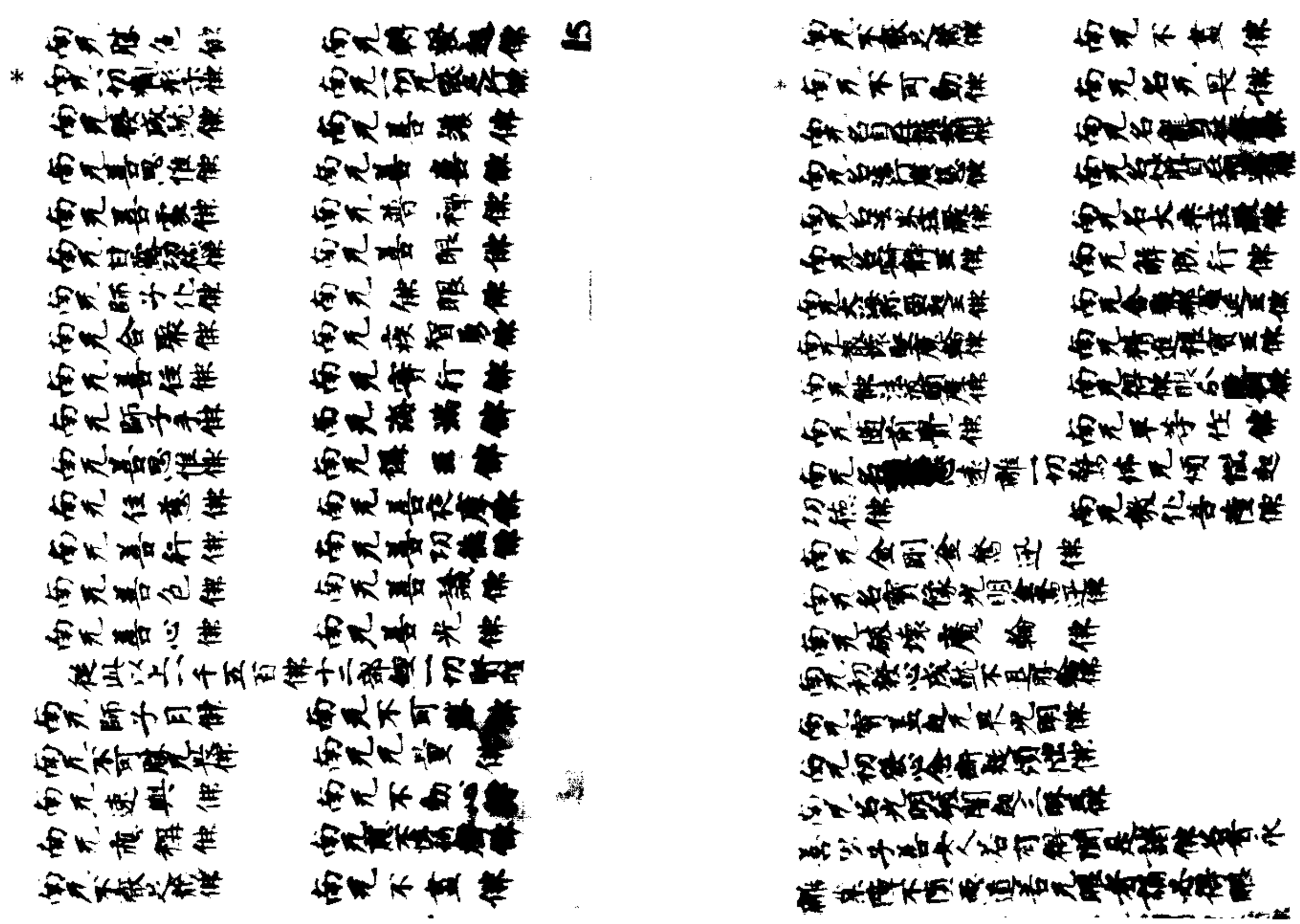

雜業障不墮惡道若見聞者論必得眼

南无千同名寶宿佛　南无一切同名寶宿佛

南无三十千同名釋迦牟尼佛

南无一切同名釋迦牟尼佛

南无二億同名拘隣佛

南无一切同名拘隣佛

南无六億同名寶法決定佛

南无一切同名寶法決定佛

南无十八億同名日月燈佛

南无一切同名日月燈佛

南无千五百同名大威德佛

南无一切同名大威德佛

南无一切同名日佛

南无四万四千同名面佛

南无万千同名堅固自在佛

南无一切同名堅固佛

南无万八千同名普離佛

南无一切同名普離佛

南无千八百同名金剛佛

南无一切同名金剛他佛

17

南无千八百同名金剛他佛

南无一切同名善喜見彼劫中有七十二那由他如來成佛我悉歸命彼諸如來

劫名善見彼劫中有七十二億如來成佛我悉歸命彼諸如來

劫名淨讚嘆彼劫中有一万八千如來成佛我悉歸命彼諸如來

劫名善行彼劫中有三万二千如來成佛悉歸命彼諸如來

劫名莊嚴彼劫中有八万四千如來成佛我悉歸命彼諸如來

南无現在十方世界不捨命說諸法佛所謂安樂世界中阿彌陀佛為上首

南无樂世界中阿閦佛如來為上首

南无妙憧世界中辭金剛佛為上首

南无不退輪吼世界中清淨光波頭摩花身如來為上首

南无无垢世界中法憧如來為上首

南无善燈世界中師子如來為上首

18

南无善燈世界中師子如來為上首
南无善住世界中鹿舍那藏為上首
南无難過世界中功德花如來為上首
南无莊嚴慧世界中一切通光明佛為上首
南无鏡輪光明世界中月智慧佛為上首
南无花勝世界中波頭摩勝如來為上首
南无波頭摩勝世界中勝如來為上首
南无不暗世界中善賢如來為上首
南无普賢世界中自在王如來為上首
南无不可勝世界中氏族一切義如來為上首
南无婆羅世界中釋迦牟尼佛為上首
南无善說佛為上首　南无自在王佛
南无住火光佛　南无思惟佛
如是等上首諸佛我以身口業業遍滿
十方一時礼拜讚歎供養彼諸如來所深
境界不可量廣界不可思議境界無量無數
等我亦以身口意業遍滿十方礼拜讚歎供
養彼佛世界中不見菩薩僧不見聲聞僧
我亦以身口意業遍滿十方頭面礼足讚歎
供養
南无降伏魔人金剛佛

南无降伏魔人金剛佛

南无寶花普照佛
南无多寶莊嚴勝佛
南无法海勝佛
南无無垢光明勝佛
南无寶月光明勝佛
南无歡喜藏勝佛
南无寶集勝佛
南无不空勝佛
南无海勝佛
南无善行勝佛
南无波頭摩勝佛
南无智勝佛
南无賢勝佛
南无旃檀勝佛
南无无量光明佛
南无勝憧勝佛
南无難行苦行佛
南无寶杖如來
南无花勝佛
南无三昧自在勝佛
南无火勝佛

南无無垢淨功德佛
南无樹王吼聲佛
南无智慧功德勝佛
南无不可思議光明佛
南无寶勝憧勝佛
南无寶成就勝佛
南无寶手勝佛
南无聞勝佛
南无住持勝佛
南无龍勝佛
南无福德勝佛
南无妙勝佛
南无勝賢勝佛
南无勝旃檀勝佛
南无憧勝佛
南无聚勝佛
南无寶杖如來
南无拘蘇摩勝佛
南无樹提勝佛
南无廣功德勝佛

南无火勝佛　南无廣功德勝佛

*南无聚勝佛

南无清淨光世界有佛号積清淨增長勝上王佛

南无善光世界普花无畏王如来

南无善蓋世界名均實嚴如来彼如来授羅闍光善薩阿耨多羅三藐三菩提記

南无一寶髻世界名无量寶境界如来彼如来授不空賢迦境界菩薩阿耨多羅三藐三菩提記

南无相威德王世界名无量聲如来彼如来授即發心轉法輪菩薩阿耨多羅三藐三菩提心

南无名稱世界名消称留聚集如来彼如来授光明輪勝威德菩薩阿耨多羅三藐三菩提記

南无善住世界名虛空嚴如来彼如来授月光菩薩阿耨多羅三藐三菩提記

南无地輪世界稱力王如来彼如来授增稱菩薩阿耨多羅三藐三菩提記

南无月起光世界放光明如来彼如来授

*光明輪菩薩阿耨多羅三藐三菩提

南无聚珠憧世界名離聚如来彼如来授无量寶髻菩薩阿耨多羅三藐三菩提

南无波頭摩花世界種種花勝威毗如来彼如来授名无量精進菩薩阿耨多羅三藐三菩提

南无一蓋世界名遠離諸佛光堅如来彼如来授羅闍光明菩薩阿耨多羅三藐三菩提

南无種種憧世界名消称留聚如彼如来授大勝菩薩阿耨多羅三藐三菩提

南无善光世界名无垢眼如来彼如来授名智勝菩薩阿耨多羅三藐三菩提

南无賢世界名旃檀屋如来授名智功德憧菩薩阿耨多羅三藐三菩提記

南无賢德世界名合聚如来彼如来授名妙智菩薩阿耨多羅三藐三菩提

南无月起光世界放光明如来彼如来授
光明輪菩薩阿耨多羅三藐三菩提

南无袈裟幢世界名離袈裟如来彼如来授
无量寶髮菩薩阿耨多羅三藐三菩提
南无波頭摩花世界種種花莊嚴如来
彼如来授名无量精進菩薩阿耨多羅三
藐三菩提

南无一蓋世界名遠離諸佛毫毛如来彼
如来授羅闍光明菩薩阿耨多羅三藐
三菩提

南无種種幢世界名須彌聚如彼如来
授大勝菩薩阿耨多羅三藐三菩提
南无善光世界名无礙眼如来彼如来授
名智勝菩薩阿耨多羅三藐三菩提
南无賢世界名旃檀屋如来授名智功德
幢菩薩阿耨多羅三藐三菩提記
南无賢樹世界名合聚如来彼如来授名妙
智菩薩阿耨多羅三藐三菩提
*南无寶首世界名羅闍光明如来如来授名
智功德菩薩阿耨多羅三藐三菩提
南无安樂首世界名寶蓮華胸如来彼如

智功德菩薩阿耨多羅三藐三菩提
南无安樂首世界名寶蓮華胸如来彼如
来授名波頭摩勝功德菩薩阿耨多羅三
藐三菩提
南无彌世界名智花寶光明胸如来彼如来
授第一法嚴菩薩阿耨多羅三藐三菩
提
南无賢辭世界名起賢光明如来彼如来授
名寶光明菩薩阿耨多羅三藐三菩提
南无无畏世界名滅散一怖畏如来彼如来
授名畏菩薩阿耨多羅三藐三菩提
南无稱世界名稱賢厚如来彼如来授
合聚菩薩阿耨多羅三藐三菩提
南无遠離一切憂惱障礙世界名无畏王
如来彼如来授名聲菩薩阿耨多羅三藐
三菩提
南无法世界名作法如来彼如来授名智性
菩薩阿耨多羅三藐三菩提
南无善住世界名百一十光明如来彼如来
授名勝光明菩薩阿耨多羅三藐三菩提
南无共光明世界名千上光明如来彼如来

南无尖光明世界名千上光明如来彼如来
*種名普光明菩薩阿羅多軍三藐三菩提
南无多伽羅世界名智光明如来彼如来彼
名善眼菩薩阿羅多軍三藐三菩提
南无香世界名寶勝光明如来彼如来彼名
无量光明菩薩阿羅多軍三藐三菩提
次礼十二部尊經大藏法輪
南无菩薩夢經　南无首楞嚴經
南无法界融性經　南无菩薩神通變化經
南无般舟經　南无密藏經
從此以上一千七百佛十二部經一切賢聖
南无中本起經　南无超日明經
南无百論經　南无无量壽經
南无善生王經　南无寶梁經
南无史罪福經　南无發菩提心經
南无法句經　南无大乘方便經
南无廣空藏經　南无蜜蜂王經
南无淨業障經　南无辟支佛緣經
南无太子讚經　南无溫室洗浴經
南无光瑞經　南无眼經
南无聚要阿嚕寶經　南无法句經譬喻經

115

南无法句經譬喻經
*南无三受經
礼十方諸大菩薩
南无妙光菩薩　南无无邊光菩薩
南无无量明菩薩　南无勇力菩薩
南无普賢菩薩　南无勇知菩薩
南无度難菩薩　南无醫神菩薩
南无開化菩薩　南无淨智菩薩
南无安神菩薩　南无專通菩薩
南无无邊光菩薩　南无金剛慧菩薩
南无寶首菩薩　南无調慧菩薩
南无法藏菩薩　南无龍樹菩薩
南无淨藏菩薩　南无淨眼菩薩
南无大勢志菩薩　南无童真菩薩
南无成道菩薩　南无度難菩薩
南无稱陁羅菩薩
次礼應稱辟支佛名
南无見人飛騰辟支佛　南无可彼羅辟支佛
南无摩利辟支佛　南无月淨辟支佛
南无善智辟支佛　南无備陁羅辟支佛
南无善法辟支佛　南无應求辟支佛
南无聚要阿嚕寶經
南无三乘无當經

116

南无善法辟支佛　南无應求辟支佛
＊南无歸求辟支佛　南无大勢辟支佛
南无備不者辟支佛　南无難捨辟支佛
歸命如是等无量无邊辟支佛

礼三寶已次復懺悔

弟子等略懺煩惱障竟今當次業懺悔
業障夫業雖在餘世趣在在靈靈是以思惟
求離世解脫所以六道果報種種不同類
各異當知皆是業力所作所以佛十力中業
力甚深凡夫之人多於此中好起疑惑何以
故今現見世間行善之人觸向輒軻為惡之
者是事諸偏謂言天下善惡无分如此計著
皆是不能深達業理何以故今經中說言有
三種業何等為三一者現報二者生報三者
後報現報業者現在作善作惡現身受報生
報業者此生作善作惡來生受報後報業者
或是過去无量生中作善作惡或於此生中
受或在未來无量生中方受其報向者行惡
之人現在見好此是過去生報後報善業熟
故所以現在有此樂果豈關現在諸惡業
而得好報行善之人現在見苦者是過去生

而得苦報行善之人現在見苦者是過去生
＊中生報後報惡業熟故現在善根力弱不能
排遣是故得此苦報豈關現在作善而得惡
報何以知然現見世間為善之者為人所讚
歎人所尊重故知來來必招樂果過去既有
如此要業所以諸佛菩薩教令親近善友具
行懺悔善知識者於得道中則為令利是故
弟子等今日至誠歸命

東方无量聚佛　南方樹根聚佛
西方蓮華自在佛　北方金剛能破佛
東南方悉檀義聚佛　西南方金海寶聚佛
西北方无邊莊嚴佛　東北方无礙會聚王佛
下方无礙悲憧佛　上方甘露上王佛

如是十方盡虛空界一切三寶

弟子等无始以來至於今日積惡如恒沙造
罪滿天地捨身與受身不覺亦不知或作五
逆深厚濁惡无間罪業或造一闡提斷善根
業輕毀佛謗法等業破戒三寶毀正法
業不信罪福起十惡業迷真返正瘡或之業
不孝二親反戾之業輕慢師長无礼敬業姻
戚不信不敬之業或作四重六重八重陳懺

*

皮不信不敬之業或作四重六重八重障礙
道業毀犯五戒破八齋業五逆七報多殺犯
業優婆塞戒輕重垢業或菩薩戒不能清
淨如說行業前後方便汙穢行業月光六
齋懈怠之業等三長齋不常備業三千威儀不
如法業八万律儀微細罪業不備身口心慧之
業春秋八王造衆罪業行十六種惡律儀業
於業衆生无愍傷業不矜不念无矜愍業來
極不濟无救護業心懷嫉忌无度彼業於恣
親境不平等業躭荒五欲不厭離業國衣食
園林池沼生蕩逸業或以威力放恣情欲造
衆罪業或善有漏迴向三有障出世業如是
等業无量无邊今日發露向十方佛尊法聖
衆皆悉懺悔
願弟子等永是懺悔无間等罪諸業所生
福善願生生世世滅五逆罪除闡提或如是輕
重諸罪從今以去乃至道場誓不更犯恒習
出世清淨善法精持律行守護威儀如度
海者憂惜浮囊六度四等常樹行首戒定慧
最勝得增明速成如來世二相八十種好十力无
畏大悲三念常樂妙智八自在我 礼一 拜

*

最勝得增明速成如來世二相八十種好十力无
畏大悲三念常樂妙智八自在我 礼一 拜

佛名經卷上

S→T801　17/745 B 11～c 13

卷一經常無説佛　號〇六一五斯

W→T801 17/746 138

有生皆悉无常 造作諸行身 當於深三界 勤修於福智
恭敬諸佛法 獲得佛道樹 便得自安樂 除道无雜食
*群如路傍樹 暫息非久停 車馬及長死 不久皆如是
我今願飢渴 當得度者未來之世速得遠離世五飢
渴之患今我此身以施諸垂為佛道故令以供施以
尤其身後成佛道當以法施以益其心
又願所生之處常備善行生死布施命終之後身在
山林樹下與衆鳥獸而噉食之礼行此行者自發得
佛
又以此捨身善根願令一切衆生應以觀死屍身得
度者願捨死屍身普遍法界度脫衆生
又捨此无常不淨之身願其法界衆生獲得如來
常住清淨法身廣大如法界究竟如虛空盡未
來際常无休息

佛說无常經一卷

▼斯五一六一號　大乘無量壽經

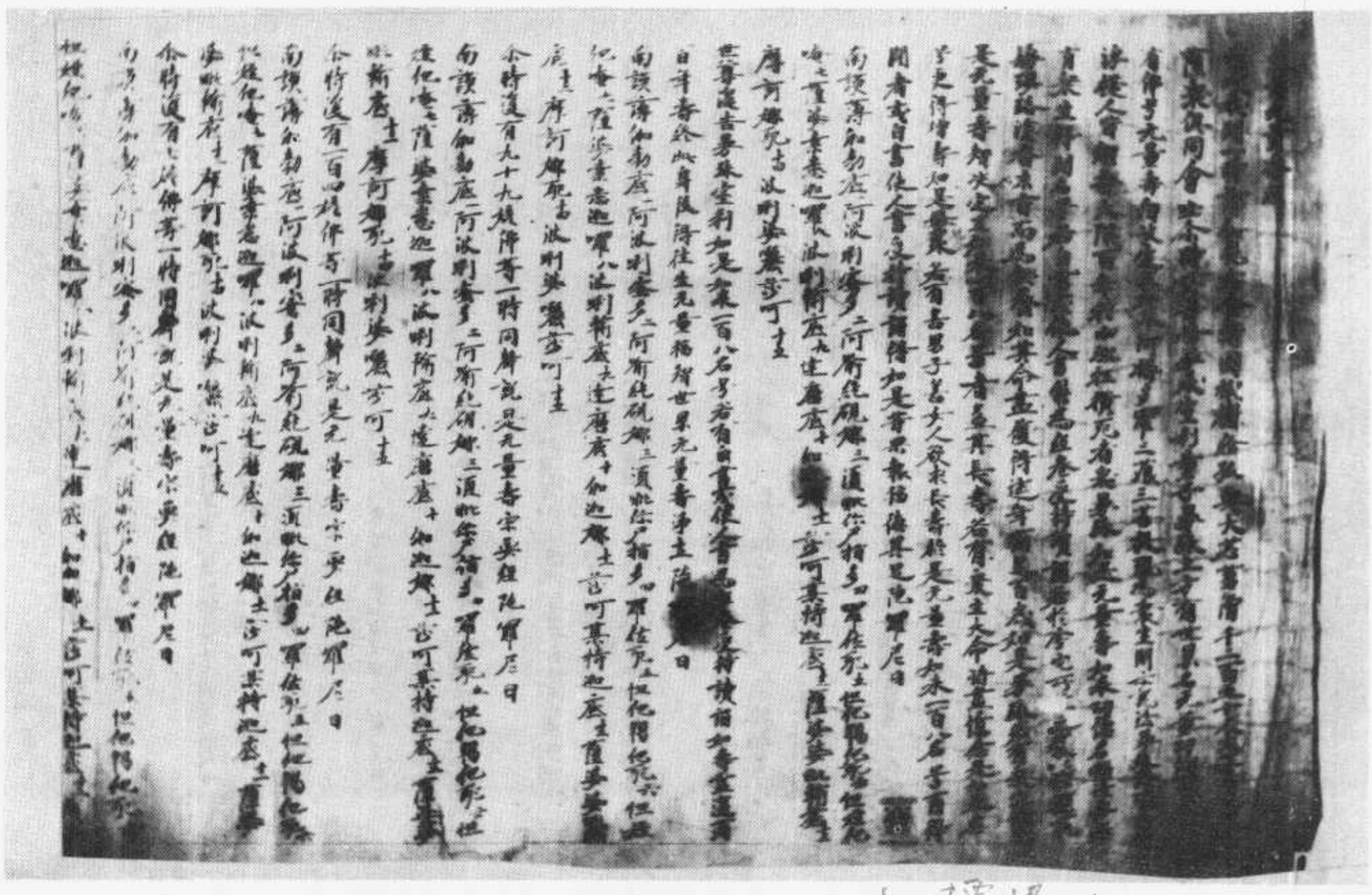

S→標甲 1
P→標甲 139

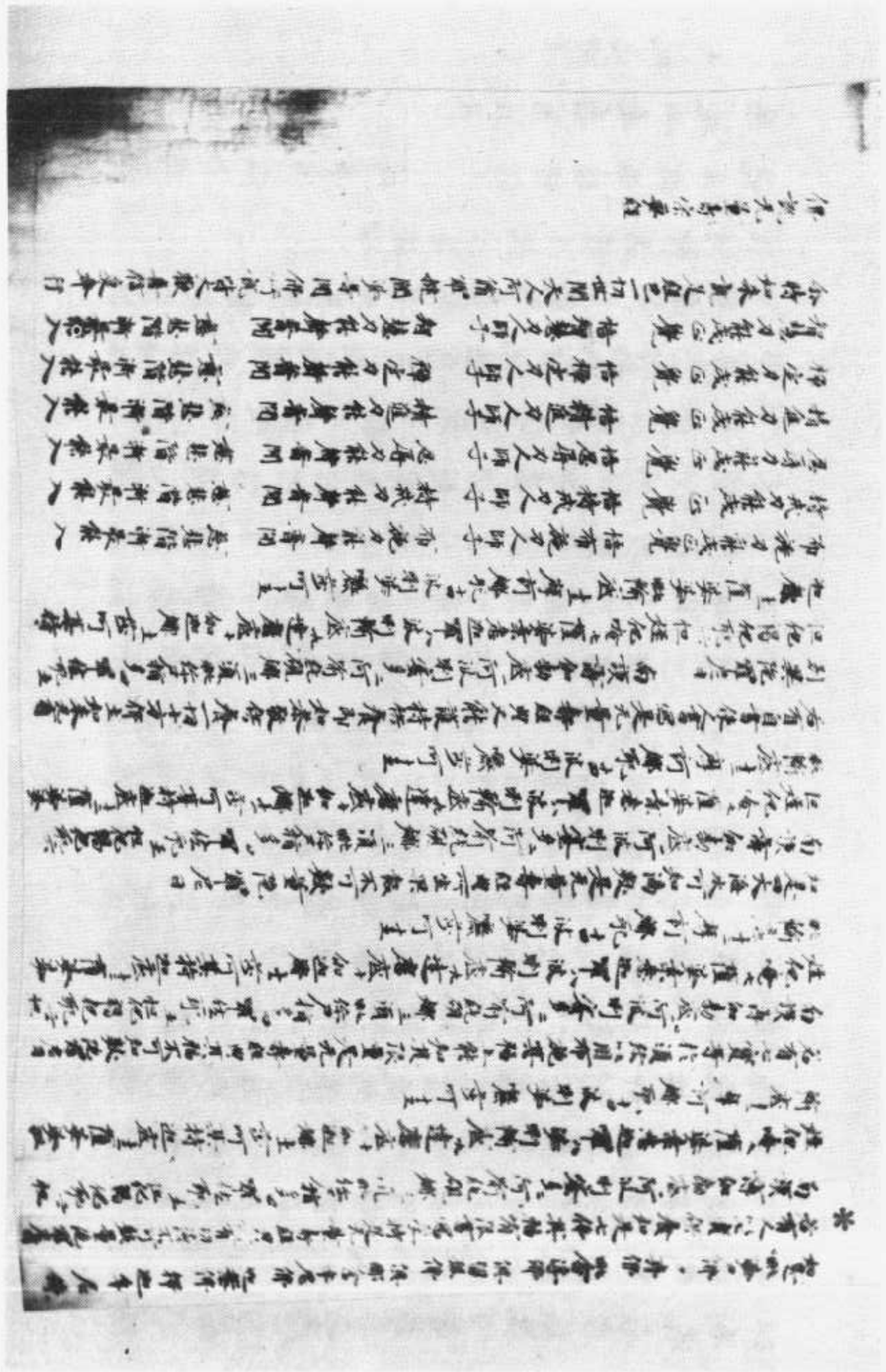

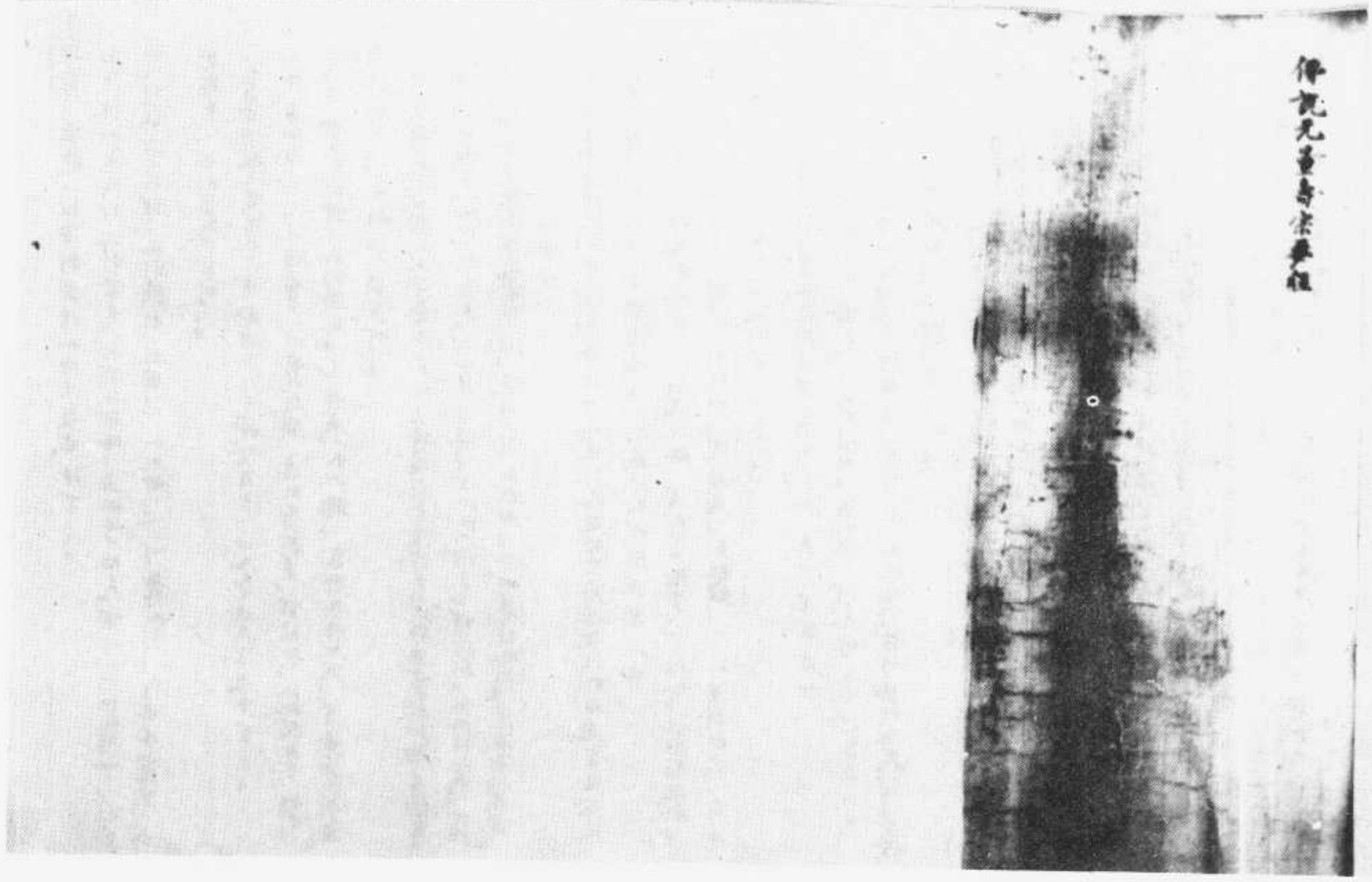

S→T374 12/518 A 1~2

▼斯五一六二號　大般涅槃經卷第二十四

如不說之何以
是道如是善薩若
之云何為善所謂供養
敬何等為三菩提三菩提心
尒時光明遍照高貴德王菩薩摩訶薩白
佛言世尊如佛所說善薩摩訶薩讀誦佛性及令諸衆
无量衆生敬何等為三菩提心是菩提
不壞何以故如來初周遍說經時說有三種
一者差別為人得長壽樂无瘡病若病別者
差如其不得別不可念二者若得不得悉不
可差三者差得不得悉皆可差一切衆生二
法如是差道者文諸佛菩薩周說妙法別得
衆阿於婆多羅三藐三菩提心如其不遇別
不能義所謂須陀洹斯陀含阿那含阿羅漢
辟支佛二者雖遇者文諸佛菩薩周說妙法
之不能義者其不遇之不能義為一周說三
者差遇不遇一切悉能義何等為菩提三
菩提心所謂善薩若言遇與不遇悉能義何等
為菩提三藐三菩提心者如來今為云何說言
曰讀佛性令諸衆生敬何等為菩提三藐三菩
提心世尊若遇者文諸佛菩薩周說妙法故
以不遇者不能義何等為菩提三藐三菩提心

不得惡道得是何以故得之命故善男子如
我所說若有為人得是良醫好藥療病為時
除差若不遇者則不得差是義云何善男子
如是之人壽命不定命雖未盡為无九因緣能
夭其壽何等為九一者知食非宜而反食之
二者反食三者宿食未消而還更食四者大
小便利不隨時節五者為時不隨諸教六者
不隨順病教勸七者強耐不出八者起行以
疾行故惡鬼打之九者身遭是以是義故
我說病者若遇諸藥病則可差若不遇者則
不可參善男子如來亦說若遇不遇俱不差
者是義云何有人命盡若遇不遇悉不可差
何以故以命盡故以是義故我說病人若遇
諸藥又以不遇悉不得差衆生之命愛善提
心為若遇善友諸佛菩薩說深法者不遇
之者悉當死何以故其餘衆善提心故如是
等輩曰人得定壽命如來所說從須陀洹至
辟支佛若聞善友諸佛菩薩所說深法則能
阿耨多羅三藐三菩提心若不值遇諸佛菩
薩聞說深法則不能發阿耨多羅三藐三菩
提如不定命以九因緣命則中夭如彼病人
值遇良醫病則得差若不遇者病則不差是
故我說遇佛菩薩聞說深法則能發心若不

故我說遇佛菩薩聞說深法則能發心若不
值遇則不能發如衆生說若遇善友諸佛菩
薩聞說深法若不值遇則不能發是義云何
善男子一闡提輩若遇善友諸佛菩薩聞
說深法及以不遇俱不得發一闡提心何以故
斷善法故一闡提輩不問何等衆生三藐三
菩提所以者何若能發於菩提之心則名不
名一闡提也善男子以何因緣說一闡提等
何等多種三藐三菩提輩貪一闡提輩貪
不得何等多種三藐三菩提如命盡者雖遇
良醫好藥皆悉不能何以命盡故善男
子一闡名信提名不具信不具故名一闡提佛
性者衆生性具以不具故云何可斷一闡
名善方便提名不具諸善方便不具是故名
一闡提佛性者是諸善方便衆生性具以不
具故云何可斷一闡名一闡提佛性是故生性
故名一闡提佛性非是衆生性具及不具故
云何斷一闡名命提名不具命不具故名
一闡提佛性者命是衆生性具故云何可
斷一闡名之提名不具之不具故名一闡提佛
性者之衆生性具以不具故云何可斷一闡
名慧提名不具慧不具故名一闡提佛性者
是衆生性具以不具故云何可斷一闡名

樂法與與以不與故云何可斷一闡名為善善
※提名不與以無善善不與是故名一闡提佛
性是有提善與不善何以故舊法與從方便
而得而是佛性非方便得故非善何以故舊
名非不善也無學善果故善果即是阿羅漢
三藏三昔提人舊法者主已得故而是佛
性非主已得是故非善以斷生得諸善法故
名一闡提善男子如來所言若一闡提有佛
性者云何不遮地獄之是善男子一闡提中
无有佛性善男子譬如有王周匝羅網其
實清妙心甚歡喜樂爱念情无捨離即告
大臣如是妙音從何處生大臣答王如是妙
音從金羅出王復語言持是羅來令時大臣
即持金羅置出王復語言持是羅來令時大臣
即持金羅置王前而作是言大王當知此
即是聲王語金羅出聲即是金羅出聲
不出令時大王即斬其柱聲之不出來處
亦無所指聲雖求其聲了不能得令時大王
即喚大臣云何乃作如是無語大臣白王大
聲者法不出是應以笑咏善巧方便聲乃
出生衆生佛性之復如是无有住處以善方
便故得可見以可見故得何謂見聲三藏三
昔提一闡提輩不見佛性云何能遮五逆
提善男子若一闡提有佛性者如是人不

復善男子是一闡提有佛性者如是人不
※是三藏也亦不名一闡提也以不回信有佛
性故即與三藏須三昔故名一闡提善男子
如密可觀無乳无酪性不急出酪反拘迦子
无立文性制不急有五文之乳遮蔽之人作
如是說用是繩不義如是言何以故以无性
故善男子如其乳中有酥性者不應復取象
繩酥也善男子如水乳和合至一月終不成
酥若以一滴頻求搦汁投之於中即便成酪
若不用酥何故得繩象生佛性之復如是從
衆緣故則便可見從衆緣故得成何謂見聲
三藏三昔提若持衆緣變遮成者即是无性
以无性故終得何謂及聲三藏三昔提善男
子以是義故善薩摩訶薩常讀人善不欲成
就名為四復次善男子云何善薩真五心
也善薩摩訶薩常不犯五戒有逆夫即嗔恨
撾於師母毒殺不覆說懺悔自責不殺長作
於輕毀中主拔重擔為人結同為主責紀法
同是賢為妙不妙為言不妙復同是賢為善
不善為言不善復同是賢是善果邪不善果
服為言是賢實是善果人同是賢無之所遮
撾非語佛法僧所作為言非佛法僧我所作
也乃是綱擔之所攝取以覆心故佛問佛法

也乃是綱領之所攝取以直心故諸有佛法
信佛性故則不得為一期授戒也以直心故如
佛為諸菩薩等主不眠欲度眾生十方不是為真是名菩薩第直心也云何菩
薩戒持於我善護摩訶薩受持菩薩戒不為五
天不起惡佛乃至不受餓鬼畜生戒乘牛戒乘戒
不作破戒不作殺戒不作眠戒不作雜戒不
作身開戒受持菩薩摩訶薩戒尸波羅蜜戒
得真是戒不生憍慢是名菩薩摩訶薩大涅槃
真第三戒云何菩薩觀近善友菩薩摩訶薩常
為眾生說於善道不說惡道視於惡道非善
業報善男子我身即是一切眾生真善知識
是故諸新學菩薩應恭敬門師同聽見善男子
若有眾生親近我者親有生於地獄四緣事
即得斷滅地獄四緣生於色天雖有合利弗
目犍連等不名眾生真善知識何以故生一
關提四四緣故善男子我昔住於波羅奈國
時合利弗教二弟子一觀白骨一令數息迦
應受平不得定以是四緣事故聽見法
理顯无漏之法故共有為我意得之何以故
雖能持所受戒故於今時見是沈空法
是能心與合利弗而所貴之法不善教去何

W→T374 12/520 A~20 24

是能心與合利弗而所貴之法不善教去何
乃為是二弟子聽到說法法二弟子共住
異一處沈空一處合師之子意教數息
沈空之人意教看觀此觀教令是二人共
於惡處我於今時為是二人如意說法二人
聞已得阿羅漢果是故我為一切眾生真善
知識非合利弗目犍連等君使眾生有極重
結罪遇我看我已方便即為斷之如我弟子
阿羅漢重罪我以善巧方便而為除斷
者姓處罪重嗔恚以見我故頭恚即息所
聞世王有重過應以見我故應心即滅如淨
師伽長者於无量劫頌偈戒就極重煩惱以
見我故即便斷滅設有餘罪罪斯下之人親近
於我作弟子者以是因緣一切人天來敬愛
令尸利越天能見煩惱
因見我故斷地獄因作
羅令長給時因見我故
捉心猶龍因見我故
你也屠家之子常
為如聞法

S→T374 12/379c3~26

斯五一六三號　大般涅槃經卷第三

如將養衆病　不為病所侵　生死大海中　而住大船師
方何猶生死　如蛇脫故皮　方何觀之實　猶如天意樹
三乘若无性　方何而得說　譬如幻化生　方何名之衆
方何諸菩薩　而得不壞衆　六　生育　而住四大衆
方何示多聽　唯願大仙說
方何說法者　增長如月初　方何隨示現　寬廣若一藥
方何勇進者　示人天魔道　方何知法性　而受於法藥
方何諸菩薩　遠離一切病　方何為衆生　演說於秘密
方何說果竟　及与不果竟　如其所知見　方何不定說
方何而得近　寶藏无上道　我今請如來　為諸菩薩故
願為說基深　微妙諸行等
一切諸法中　悉有常樂性　唯願大仙尊　為我分別說
衆生大依止　南无喜妙藏　今欲問諸陰　而我无知慧
精進諸菩薩　乞復不能知　如是等基深　諸佛之境界
今時佛讚迦葉菩薩善哉善哉善男子快今
未得一切種智我已得之然女可問甚深寄
藏如一切智之可諸問善无有異善男子我
坐道場菩提樹下初成正覺今時无量阿僧
祇恒河沙等諸佛世界有諸菩薩乞等問我
是甚深義然其可問句義功德之皆如是等
无有異如是問者則能利益无量衆生今時
迦葉菩薩復白佛言世尊我无智力能問如
來如是深義世尊譬如貧窮不能乘遊大海
更并間無虛空我亦如是不能

彼所問處虛空我亦如是不動搖問如來如
是智慧大海淨性虛空無邊際者數正法者云何當於如
來三昧中明珠付與藏中藏民得已頂戴恭
敬增加守護我亦如是頂戴恭敬增加守護
如來可說方等深義何以故令我廣得深知
慧故令時佛告迦葉菩薩善男子汝聽汝聽
當為汝說如來可得長壽之義善薩以是義
因緣故得壽命長是故應當至心聽受若菩
薩為諸聲聞者應當誠心聽受是義既聽受
已轉為人說善男子我已憶念如是義故得
阿耨多羅三藐三菩提今復為人廣說是義
善男子譬如王子犯罪繫獄王甚憐愍令
子故別白王言王其繫可善護之令欲得長
壽應當護念一切眾生同於子想生大慈大
悲大喜大捨捉不堅牢敗壞善法得安隱
一切眾生於五濁十善復入地獄餓鬼畜生
阿修羅等一切諸趣捉磨是中若能眾生說
未說者度未度者未得涅槃者令得涅槃安
慰一切諸怖畏者以如是等眾因緣故善薩
則得壽命長遠於諸煩惱而得自在為隨所壽
終生於天上令時迦葉菩薩復白佛言世尊
善薩摩訶薩等視眾生同於子想是義深隱
我未能解世尊如來不應說言善薩於諸眾
生獨平等心同於子想何以者何於佛法中

生獨平等心同於子想可以者何於佛法中
有破戒者住逆罪者毀正法者云何當於如
是等人同子想耶佛言迦葉如是如是我於
眾生實住子想如羅睺羅迦葉菩薩白佛
言世尊昔十五日僧布薩時曾於是處清淨
眾中有一童子不善攝身口意業為屏僻
處處驅說戒密迦力士承佛神力以金剛杵
碎之如虛世尊是金剛神猶破暴惡乃能斷
是童子命捉去何如來視諸眾生同於子想
如羅睺羅佛告迦葉於今不應作如是言是
童子者則心犯人非真實也為欲調伏令破戒
眾法令出眾故金剛密迹亦是化可迦葉眾
謗正法　開提或有無生乃至邪見及於
犯禁我於是等悉生慈心同於子想生大慈大
悲善男子譬如國王諸臣等有犯王法隨
罪輕重而不論量如此世尊不如是也於眾
法者與驅遣揭磨呵責擯摈是中若能眾生說
磨不可見揭磨與揭磨未捨惡見揭磨善男
子如來可以與謗法者作如是等降伏揭磨
為欲令諸行惡之人有罪無罪善男子於今
當知如來即是施惡眾生見惡長者若於一
光若二若五或有遇者悉令遠離一切惡
如來今者更有如是光明力善男子亦可
見法欲見者令當為供說其相無我無

見為欲見者令信為此說其如佛所護念
已隨其方面有持戒比丘或佛弟子說持戒
者見壞法者不能驅逐可責擯治者如是人
等無量無邊不可稱計善男子譬如有王勇力
聰明王無敵力故方乃能伸
來殺害父母殺阿羅漢破和合僧
殺心調善而是陰謀無量福持法比丘之
復如是驅逐可責壞法之人令行善法得福
無量善男子譬如長者可畏之處四老屋舍
生諸蟲蠹者知已即便斬伐永令眠盡又
如病人有生白皮惡而直抉不令生長持法
比丘亦復如是見有破戒壞正法者即應驅
逐可責擯舉著善比丘見壞法者置不可責
驅逐擯舉應當如是佛法中猶為能驅逐可
責擯舉應是我弟子真聲聞也迦葉菩薩白
佛言世尊如佛可言則不尊視一切衆生同
於子想如是暗眼世尊若有一人以刀割佛
復有一人搔擦塗佛於此二者生尊心者
何復言當治殺禁若治殺禁是言即失佛告
迦葉善哉善哉善男子譬如國王大臣宰相庶有
諸子強弱雖殊於聰明慧者二三四指付教
師而住是言居可為教誨諸子威儀祀節
後舉書疏授計筭數悉令成就我今四子能
居父事復使三子病故而北餘有一子必當

是愛孝順使三子病故而北餘有一子必當
善治令成就雖言三子我終不捨迦葉是
父及師得無罪不不也世尊何以故以愛念
故為欲成就無有惡心如是教誨得福無量
善男子如來亦令視壞法者善如一子如來
令以無上正法付囑諸王大臣宰相比丘比
丘尼優婆塞優婆夷是諸國王及四部衆應
當勸厲諸學人等令得增上殺定慧若有
不學是三品法懈怠破戒毀正法者王者大
臣四部之衆應當苦治善男子是諸國王及
四部衆當有罪不不也世尊善善男子是諸國
王及四部衆尚無有罪何況如來善男子
如來善備如是平等於諸衆生同一子想如是
備者是名菩薩備平等心於諸衆生同一子
想善男子菩薩如是備集此業得壽命長亦
能善知宿世之事迦葉菩薩復白佛言世尊
如佛所說菩薩若有備平等心視諸衆生同
於子想得壽命長如來不應住如是說何以
故如如法人能說種種苦治殺禁之法還至家中
以諸凡石打獅父母而是父母是良福田是
可利養難遭難遇應好供養及生能害是如
法人言行相違如來可言無復如是善薩備
習善心衆生同子想者壽命長如當命
常住於世無有變易今為世尊以偈頌曰

命盡猶如人間耶如來拘尼於諸衆生心
情想世尊昔日住何等集斷樂命執得是提
壽不滿百年佛由起業善多子欲令何緣於
如來前發是願言如來長壽於諸壽中最上
家勝可得常住於諸常中最為第一起業善
薩婆訶佛言世尊方何如來得壽命長佛告
迦葉善男子如八大河一名恆伽二名閻摩
羅三名薩羅四名阿紀羅五名摩訶六名
奈驃七名博叉八名私陀是八大河及諸小
河悉入大海迦葉如是一切人中及上地及
虛空壽命大河悉入如來壽命海中是故如
來壽命无量復次迦葉譬如阿耨達池
出四大河如來之命出一切命迦葉譬如一
切諸常法中虛空第一如來之命於諸常中
壽為第一迦葉譬如諸藥提湖第一如來之
命於衆生中壽命第一迦葉善護汝白佛言
世尊如來壽命若如是者應住一劫為賊一
劫常宣妨法如法大雨迦葉世尊如不應於如
來可生殘意想迦葉若有比丘比丘尼優婆
塞優婆夷乃至外道五通神仙得自在者若
住一劫為賊一劫經行空中坐臥自在左脇
出火右脇出水身出烟炎猶如火聚為欲住
壽能得如意於壽命中隨住自住如是五通
力得如意隨意神力豈況如來於一切法得

尚得如意隨意神力豈況如來於一切法得
自在力而當不能住壽幸劫為一劫為百劫
為百千劫為无量劫以是義故當知如來壽
常住法不變易法如來此身是變化身非真
命身為度衆生示同無量劫是故現捨入於涅
槃迦葉當知佛是常法不變易法世尊譬如是
第一最中慈悲猶如一心猶如虛既猶如已廣
為人說令時迦葉菩薩白佛言世尊如世之
法与世間法有何差別如佛言曰佛是常法
不變易法世間法有為變壞法天常无
有變易我常性常住常住法天是常自在天常无
有變易我常性常住常住法天是常
法者如來何故不常現耶若不常現有何差
別何以故梵天乃至住處世性法不現故佛
告迦葉譬如長者多有諸牛色雜猶如同共
一群付放牧人令逐水草但為提湖不求略
乳酪牧牛者搖已自食長者命終可有諸牛
悉為群賊之可打掠賊得牛已无有婦女即
自搖搖得已而食命時群賊各和諸言放大
長者高養此牛不期乳酪但為提湖我等今
者當設何方而得之耶夫提湖者名為世間
第一上味我等无量設使得乳无量無邊
共相謂言有皮囊可以賊之賊有賊囊不如
攜携囊猶乘得以賊之賊有賊囊不如
故加之以水以水身故乳酪提湖一切快樂

故如之以水以水男故乳酪提酥一切快矣
凡夫之命唯有善法能為如來正法之餘何
以故如來世尊入涅槃後盡滅如來遺餘善
法若幾之慧如波旬賊劫奪群牛諸凡夫人
唯護得是幾之知慧无有方便不能解說以
是幾故不能獲得常幾常之常慧解脫如波
旬賊不知方便空失提酥之如群賊為提酥
故加之以水凡夫之命為解脫故說我衆生
壽命士夫梵天自在天慶塵世性幾之知慧
及与解脫非想非非想天即是涅槃實之不
得解脫涅槃如波旬群賊不得提酥是諸凡夫
有少梵行供養父母以是因緣得生天上受
少安樂如波旬群賊加水之乳而是凡夫實不
知因備少梵行供養父母得生天上又不能
知幾之知慧歸依三寶以不知故說常樂我
淨唯護說之而實不知是故如來出世之後
乃為演說常樂我淨如轉輪聖王出現於世
福德力故群賊退散牛无損命時轉輪王即
以諸牛付一牧人男巧方便是人方便即得
提酥以提酥故一切衆生无有患苦涅槃聖
王出現世時諸凡夫人不能演說幾之慧者
即便退散如賊退散命時如來善說世法及
出世法為衆生故令諸菩薩隨宜演說菩薩
唐訶薩既得提酥餘令无量无邊衆生離諸

唐訶薩既得提酥餘令无量无邊衆生離諸
无上甘露法味可謂如來常樂我淨以是義
故善男子如來是常不變易法非世間凡
夫愚人謂龍天等是常法也以此常法稱量是
如來非是餘法迦葉意常如是知如來常迦
葉諸善男子善女人常當繫心備此二字佛
是常住迦葉若有善男子善女人備此二字
當知是人隨我可得至我至慶善男子若有
備集如此二字為賊劫者當知如來則捨其
人為設國王善男子國王為賊者即是諸佛之
法性也迦葉菩薩白佛言世尊佛法性者其
義云何世尊我今欲知法性之義唯願如來
長慈廣說夫法性者即是捨身捨身者名无
可有若无可有身云何存身若存者云何而
言身有法性身有法性云何得存我今云何
當知是義佛告迦葉善男子女今不應作如
是說賊是法性夫法性者无有賊也善男子
譬如无想天成就色陰而无色想不應問言
是諸天尊云何而住欲界受樂云何行想云
何見聞善男子如來境界非諸聲聞緣覺可
知善男子不應說言如來身者是賊法也善
男子如來賊法是佛境界非諸聲聞緣覺可
及善男子女今不應思量如來何處住何處
行何處見何處樂善男子如是之義如來說

行何處見何處樂善男子如是之義如我法
等之可知是諸佛法身種種方便不可思議
復次善男子意言備集佛法及僧而住常想
是三法者无有異相无无常想无變異相若
於三法備集想者當知是等清淨三歸則无
依處可有樂我若不見之終不能語諸聞緣
覺菩提之果若能於是不可思議備常想者
則有歸處善男子譬如國樹則有樹影如來
亦今有常法故則有歸依非是无常若言如
來是无常者如來則非諸天世人可歸依處
如來菩薩白佛言世尊譬如眉中有樹无影
無識故不專言有影无影但非肉眼之所見
耳善男子如來亦今其性常住是不變異无
殆慧眼不能得見如虛空中不見樹影亦夫
之人於佛滅後說言如來是无常法滅如
是若言如來異法僧者則不能成三歸依處
如世父母各各異故故使无常如來菩薩
白佛言世尊若使今始當以佛為眾僧之事
常住皆悉如此乃至七世猶今來諸善世
尊我今當學如來法僧不可思議既自覺已
亦當為人廣說是義若有諸人不能信受當
知是輩久備无常如是之人我當為其而作
霹靂令時佛讚如來菩薩善哉善哉如今善
男子如是如是如汝所說

能說諸正法如是法不敬於人以不敬人
菩提故而得成就菩提如當今

大涅槃經金剛身品第二

令時世尊復告如來菩薩善男子如來身者非常
住身不可壞身金剛之身非穢食身乃至法
身如來菩薩白佛言世尊如佛可說如是等
身我等不見乃至常住堅牢無穢食身
何以故如來當入於涅槃故佛言如來如今
實謂如來之身不壞可壞如凡人身善男子
汝今當知如來之身无量億劫壞穢食身非
凡夫身非須陀洹身乃至無穢食身如來之身非身
是身不生不滅不集不聚无量无邊无有邊
際无知无形畢竟清淨无有動搖无受无行
不住不住无味无觸非是有為非是無為非是
行非識非心非數不可思議常不可滅无滅
無生無住無作無心手等无有無有無有
來而無為來不破不壞不斷不絕不增不減
非生非住非有無有非是非無非字無不字
非之非不之不可見了了見无處無處无處无
無色无閒无明无有寂靜而無寂靜是无可
有不受不施貪等无垢无淨淨住无住無住
不來不滅非住非住非住非不住無住無
不變滅一切法皆空空無不實住無住
令滅凡有施為凡夫所作譬非觀無非聞

含識无有始終而无字畔字非辭非說之非備
* 無無邊無量非一非異非像非相說相或數
非事非長无量无量无邊不絕不可觀見无
有相狀如來度既一切衆生无度既說般涅槃
衆生无有畔說覺了衆生无覺了故如實說
法无有二故不可量无著亦平如虛空无有
形狀周无生性不斷不常亦行一乘衆生見
三不還不轉斷一切結不厭不舍非性任性
非合非離非長非短非圓非方非陰界入之
陰界入非增非損非縛非解如來之身成就
如是无量功德无有知者无不知者无有見
者无不見者非有為非无為非世非不世非
住非不住非依非不依非四大非不四大非
四非不四非衆生非不衆生非沙門非婆羅
門是師子大師子非身非不身不可宣說除
一法相不可等覺覺法無諍不覺法無諍如來
法身皆悉成就如是无量無邊功德迦葉唯
有如來乃知是相非諸聲聞緣覺可知迦葉
如是功德成如來身非是飲食可長養身
迦葉如來真身功德如是方何復得諸疾惱
若危脆不堅如坏器耶迦葉如來可以示病
若為欲調伏諸衆生故善男子汝今當知
如來之身與金剛身無從今日當當專心思
惟此義莫令食身之實為人說如來身即是

惟此義莫令食身之實為人說如來身即是
* 法身迦葉善哉如來成就如是
功德其身方何當有病苦況當般涅槃之身
如當為他如是廣說平等世尊如來法身令
對不壞而示滅知可思方何佛言迦葉以飲
食故得正法明眼故得成就是金剛身迦葉我
於法中說法明眼今得成就是金剛身當住
不壞善男子設諸正法為不受五戒不備威
儀意持刀劍弓箭矛槊守護諸殘損佛比丘
迦葉善護白佛言世尊為有比丘離於身
邊獨處空閑冥間樹下當說是人為真比丘
若有隨逐守護者行當知是輩是乳為士佛
告迦葉莫住是語言乳為士若有比丘隨可
至處供身趣之讀誦經典思惟空釋有來問
法即為宣說可謂布施持戒禪定少欲知足乃
能如是種種說法壞故不能住師子孔不
為師子之可圓遠不能降伏非法惡人如是
比丘不能自利及利衆生當知是輩聲聞惡
惱嗔恨持戒守護淨行當知是人无可能為
若有比丘供身之具亦當與之護能護者可
受菩提能師子吼廣說妙法調伏身口意能
受記伽陀優陀那伊帝曰如伽陀伽
略阿浮陀遠摩以如是等九部經典為他廣

時阿難陀遊行以如是等凡鄙住處為他廣
*說制墨安居諸比丘白佛言世尊如是言語經中
制諸比丘不應畜養奴婢牛羊非為之物若
有比丘畜如是等不淨之物應當治之如來
先於異師處中說有比丘畜如是等非法之
物長甲國王如法治之驅令還俗若有比丘
能住如是師子吼時有賊來劫奪財寶
為換善者是清淨是說法者說淨命終名
持戒自利利他以是因緣我聽諸王等
相續傳善說法人若有欲淨說正法者
當如是學迦葉如是賊不說法者名荒居
士於諸賊者淨如是名善男子是為之世尤
量尤邊阿僧祇劫翻於此拘尸那城有佛出世
号歡喜增益如來應正遍知明行足善逝世
間解無上士調御丈夫天人師佛世尊命時
世界廣博數淨豐樂安隱人民熾盛無有飢
渴如是無量諸菩薩等度佛世尊住世無量
化眾生已然後乃於婆羅雙樹入般涅槃佛
涅槃後正法住世無量億歲餘所等命時有
一持戒比丘名曰覺德是有徒眾無量諸惡
魔師子吼唱宣廣說九部經典制諸比丘不
得畜養奴婢牛羊非法之物命終皆悉有破戒
比丘聞住是說清淨梵行心無猶豫故是為
師是時阿難名曰有德聞是事已為說法故
即便住是說清淨梵行說戒經典等是說

即便住是說清淨梵行說戒經典等比丘聽
*天戰鬥命說清淨梵行說戒經典等命時有
刀劍皆悉斷壞刺殺死亡如來子所命時
憍尸迦天帝釋及諸天等命時有
憍尸迦天帝釋及諸天等命時有
當來之世此等當為無量正法住世
聞諸比丘大歡喜等即命終生阿閦佛國
為成佛作第一弟子其王將從人民眷屬有
戰鬥者有隨喜者一切不退善提之心命終
生阿閦佛國見佛比丘部及聲聞法
生阿閦佛國而為成佛住壽劫眾中第二第
子若有正法欲滅盡時應當如是受持擁護
如是命時王者則我身是也說法比丘
佛告如來護正法者得如是等無量果報以
是因緣我於今日得種種相以自莊嚴
法身不可壞身如來善護正法白佛言世尊如
來常身猶如金石佛告如來善護善男子以
是因緣說比丘比丘優婆塞優婆夷
等加護持正法護法眷屬廣大無量善男子
是故護法優婆塞善應執持刀劍擁護如是
持法比丘若有受持五戒之者不得名為大
來人也不受五戒名為護正法乃名大乘護正
法者應當執持刀劍護法者說法者如是
佛言世尊若護比丘與如是等護法者
刀劍者為佛法者為佛耶為見佛者

W→T374 12/384 B18

佛言世尊唐捐比丘與如是等諸優婆塞持
刀杖者共為伴侶為有師耶為見師子為是
※持戒為是破戒佛告迦葉謂是等為破戒
人善男子我涅槃後濁惡之世四土荒亂互
相抄掠人民飢餓尒時多有為飢餓故賣
出家如是之人名為禿人是禿人輩見有持
行戒儀具足清淨比丘護持正法驅逐令出
若莊若害迦葉菩薩白佛言世尊是持戒人
護正法者方何當得行村落城邑教化善
男子是故我今聽持戒人依諸白衣持刀杖
者以為伴侶若諸國王大臣長者優婆塞等
為護法故聽持刀杖我說是等名為持戒聽
持刀杖不惠斷命若能如是即得名為第一
持戒迦葉言護正法者謂具正見能廣宣說
大乘經典終不捉持王者寶蓋油瓶瓔珞種
種菓蓏不為利養親近國王大臣長者於諸
檀越心无諂曲具足威儀摧伏破戒諸惡人
等是名持戒護法之師能為衆生真善知識
生心弘廣猶如大海迦葉若有比丘以利養
故為他說法是人可有徒衆眷屬如劫是師

戒法本合注一卷　出要无德 唐言法藏 撰 律部

稽首礼諸佛　及菩提立僧　今演此戒法　令法久住世　如海无盡藏
衆生聚集說　於除四棄法　及諸僧殘法　除三十捨墮　衆生聚集說
如彼金牛座　空集聚起文　諸言尊大海　為求聚集者　我今說者說
不離有諸法　樂求求智慧　不得生天人　欲得生天上　善生人間者

T1806 40/429B17 40/429C8 S→T1806 W→ 40/429A9~14 40/429B16

[illegible] 諸[illegible]文 諸[illegible]大德 為[illegible]說[illegible]事 我今說[illegible] 諸[illegible]成[illegible] 得如人[illegible]
不[illegible]有[illegible]湯 [illegible]衆[illegible]如是 不得生天人 欲得生天上 若生人間者 [illegible]

※ 如御入陰道 失精[illegible]髮 [illegible]衆[illegible]如是 [illegible]
全[illegible]生[illegible]者 如兩[illegible]戰 [illegible]有[illegible] 說戒亦如是 淨[illegible]生[illegible] [illegible]聞王[illegible] [illegible]為[illegible]
衆[illegible]月為[illegible] 衆[illegible]為[illegible] 一切衆[illegible]中 戒經為上[illegible] 如來[illegible]戒 半月半月說

和合 佛言有三種和合一[illegible]衆者衆二[illegible]同[illegible]欲 三[illegible]前[illegible]聞人不[illegible]是已及上一種是[illegible]
衆不和合 僧集會 佛言若一比丘於布薩日應擇[illegible]燈火具舍羅并請衆[illegible]
待客比丘若有一二比丘來當三語說戒若三人乘[illegible]一人說戒者是名別衆下[illegible]戒說戒
若得四人應作白然後說戒不得受第四人欲更不說名法別衆若白說戒是名非
法別衆若四人已上知法受欲 未受大戒者出 佛言應令未受戒人至不聞見聲
不聞語示不應在白衆前說戒應遣去若自至不見聞處示淨 不來請比丘
說欲及清淨 時說戒日有病比丘不來佛言應與欲若有佛法僧事者亦比丘
事應與欲有五種與欲若言我說欲若言為我說欲若言為我說長[illegible]與
欲應更與欲若不得欲與清淨別說應一時合說作如是言某甲比丘如法僧事與
欲清淨彼受欲者不離受之信言善能憶性名相類者隨意多少若多者但言
我受衆多比丘欲清淨亦得若受欲者受欲已便命過若出界去若還道
若入外衆若入別部衆若至界場上若明相出若言憂罪若言把比丘尼者
言是賊住若被內外道若壞門若欲父若欲母若欲阿羅漢若惡心出佛身血
若破和合僧若是非人若是畜生若是二形若是不見舉不滅擯舉
若滅擯若應滅擯若在空閑沒若離見聞處如是等並名不成與欲若
中道若在僧中亦令應與餘者欲若持比丘自有事起不及僧聽轉與餘比丘
言我某甲受衆多比丘欲清淨彼我身如法僧事與欲僧清淨佛言聽
者若聽眼若入定若惡若欲作羯磨說不說突吉羅若病盡者應羯磨僧
中若聽為者僧動應僧說命者所若出界外說戒以更無方便別衆羯磨說戒若受欲比丘
持欲至僧所中道逢難走出界外持欲來者得成說戒羯磨僧如[illegible]

[illegible]

※ 持欲至僧所中道逢難走出界外持欲來者得成說戒羯磨僧如[illegible]
說遣比丘屋來受 佛言若有者即應起白僧令知病如利補羯磨 僧令[illegible]
令何所作為 彼應答言說戒時磨 大德僧聽今十五日衆僧說戒[illegible]
僧時到僧忍聽和合說戒白如是諸大德我今欲說波羅提木叉
佛言波羅提木叉者戒也自攝持成就行住處行根面首集衆善法三藐成就名
結說當舉起演布開現及處分別故名波羅提木叉也餘下廣如律說比丘
共集在一處令時說戒日迦賓毘比丘在異住處令言說戒者清淨也說戒事
一清淨便不往赴世尊在說戒衆中坐不見迦賓毘比丘便以神力於坐處沒在其
前踊出以彼所念呵責勅令至僧中不得來神足往應時往也佛言若
說日有比丘在戒場上見相便來之而不見應當盡集一處同共說戒乃至
言比丘來僧如藍內相見聞疑處作句如律若受不得說戒不成而無犯異界者成而無犯若見聞疑而不求受成不成如上犯[illegible]
罪若呪咀罵詈者偷蘭遮時六群比丘不往說戒處往界外至有比丘處[illegible]
丘處有比丘處乃至無住處佛言應往不往如法治 汝等[illegible]善思念
之 佛言端意專心聽法 若自知有犯者即應自懺悔 佛言若說戒日[illegible]
犯罪當語比丘言中住清淨比丘所懺悔已還至住處餘比丘一一從其懺悔若[illegible]
者當待客比丘若[illegible]者應作白已當懺悔然後白說戒[illegible]
若有犯者不得聞戒不得向有犯者說戒不得向有犯者懺悔有犯者不得受
他辭罪是名二種智人 不犯者黑然者知諸大德清淨 佛言應者[illegible]
然不犯者說若衆中有犯罪者不自見犯諸比丘或言偷蘭遮者佛言不
得強逼僧應說戒 若有他問者亦如是答 佛言如一一比丘相問若不
隱藏 如是諸比丘在於衆中乃至三問憶念有罪而不懺悔者得
故妄語罪故妄語者佛說障道法 僧說戒時[illegible]妄語者[illegible]
者障聲障果 若彼比丘憶念有罪欲求淨者應懺悔 懺悔得安樂
得聲果安樂 諸大德我以說戒經序今問諸大德是中清淨不[illegible]

[illegible]

T1806 40/430 A25
40/442 B9

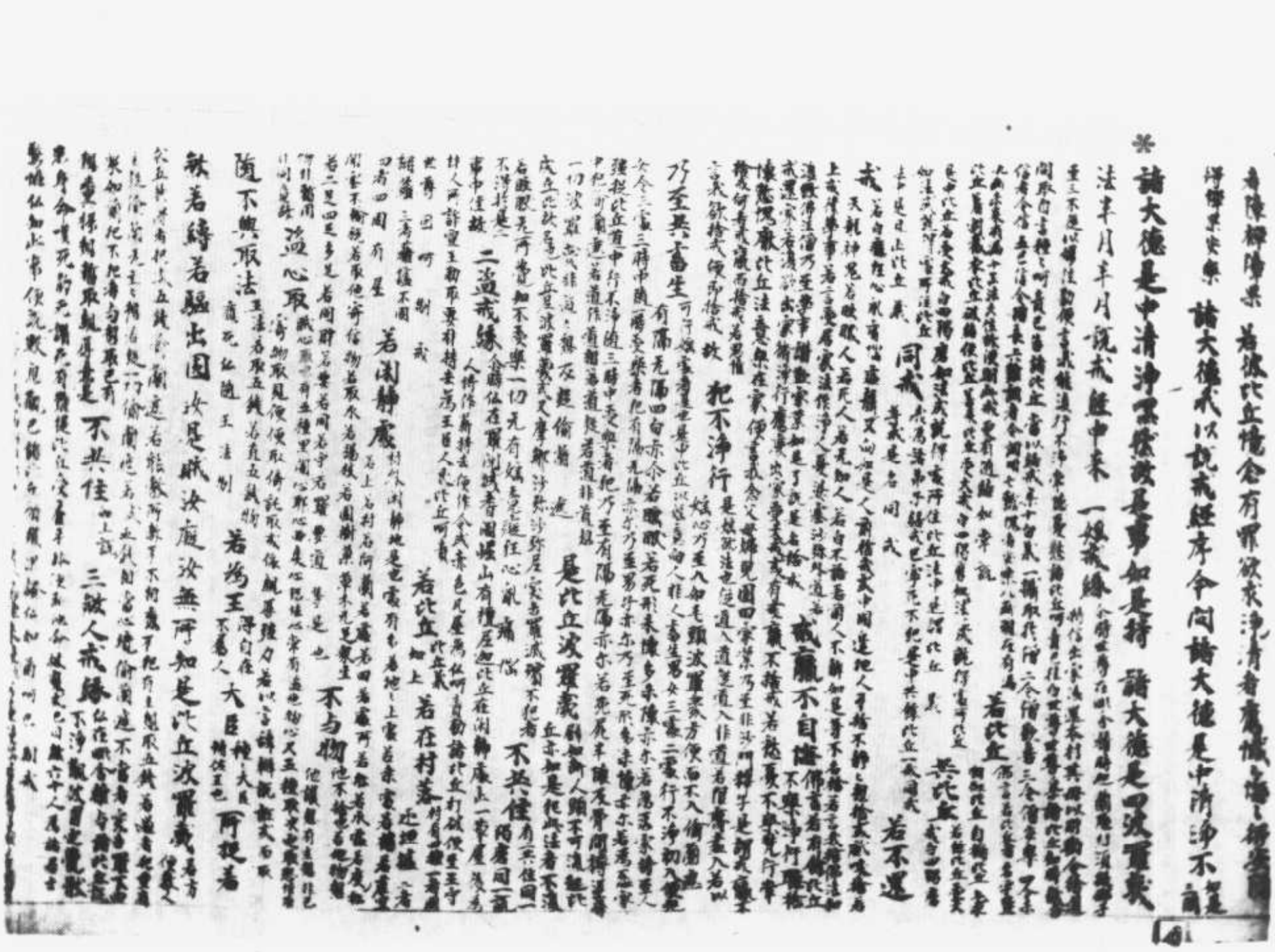

諸大德是中清淨不犯戒經序今問諸大德是中清淨不犯戒

法半月半月說戒經中來　一娑婆縁　若比丘自稱得上人法　不共住　若比丘　若不還

若比丘故自手斷人命　持刀與人　若比丘波羅夷　不共住　若比丘波羅夷　不共住

出男子用此惡活為事死不生作如是思惟種種方便歎譽死故勸死是比丘波羅夷　人命　持刀與人　若比丘波羅夷　不共住

若比丘波羅夷　不共住　四大妄語戒縁　若比丘實見無所知　若比丘波羅夷　不共住

若比丘波羅夷　不共住　諸大德我

若復手若復鞭若繩一一身分有僧伽婆尸
沙 若比丘自[illegible]若復手若復鞭若繩一一身分有僧伽婆尸沙 三与女人床語式叉摩那 若比丘與女人床語者僧伽婆尸沙 床惡法者謂淫欲事也 若比丘與欲惡法者僧伽婆尸沙 若比丘與女人床惡法者僧伽婆尸沙

第四衆法滿益展轉相教展轉懺悔是比丘尼
捉物等待不捨彼比丘應三捉捨此物乃至三捉捨者
善不捨者僧伽婆尸沙　若比丘尼犯一法知而覆藏應與波利婆沙行婆
已三捉若比丘犯一法知而覆藏應與波利婆沙行婆
沙竟增上與六夜摩那埵行摩那埵已餘有出罪法應於僧
中出是比丘罪若一人不滿廿衆出是比丘罪是比丘罪不得除
諸比丘尼可呵此是何今問　諸大德是中清淨不　諸大德是中
清淨默然故是事如是持　諸大德是二不定法半月說戒
經中來　若比丘尼不定緣　若比丘尼與女人獨在屏處　可作婬處坐
若比丘尼與女人獨在屏處　可作婬處說非法語　有住處處婆移
說非法語　有住處處婆移　露處不定之處　若比丘尼與女
人露現處　不可作婬處坐作麁惡語　說殺賊不淨行說者讚
有住處處婆移　若僧伽婆尸沙　若波逸提是名
比丘白言我犯是事於二法中應一法治　若僧伽婆尸沙　若波逸提是名
白言我犯是罪於三法中應一法治　若波羅夷　若僧伽婆尸
沙　若波逸提如住處處婆移　如法治是比丘是名不定法
波逸提　諸大德我已說二不定法今問　諸大德是中清淨不
默然故是事如是持　諸大德是三十尼薩
耆波逸提法半月半月說戒經中來　一時長衣過日戒
若比丘尼衣已竟迦絺那衣已出　三衣中
離一切衣宿　若比丘尼衣已竟迦絺那衣已出　三衣中
離一切衣宿戒　若比丘尼衣已竟迦絺那衣已出　若比丘尼得
新衣若新若故　耶衣　若不足者得言一月
若過者尼薩耆波逸提　若不足者得言一月
若過者尼薩耆波逸提　若比丘尼捉金銀若
自受若教人受　若比丘尼若比丘尼得非
時衣　若不足者得言一月
若過者尼薩耆波逸提　若比丘尼若比丘尼得非
親里比丘尼衣　若比丘尼若比丘尼得非親
里比丘尼衣　若比丘尼若比丘尼得非親
里比丘尼衣　若比丘尼若比丘尼得非親

九勸二指衣價戒

若比丘二居士居士婦與比丘衣價持如是衣與某甲
比丘是比丘先不受居士自恣請別二居士家作如是說善哉居
士婦如是如是衣價與我無作一衣為好故若得衣者居薩耆

佛所制者居薩婆若提

若比丘白手捉錢

若金銀為彼人從若置地受

七說麁惡戒　若比丘知他有餘罪　如果受大戒人說
麁惡戒　若比丘與未受大戒說過人法言我得
波逸提　九獨與女人說法戒　若比丘與女人獨處
波逸提　十極地戒　若比丘自手掘
波逸提　十一壞生種戒　若比丘

不教人來者　坐蓐數若教人數捨去不自來
波逸提　十二惱畜生戒　若比丘知
波逸提　十三惱畜生戒　若比丘
波逸提　十四露地敷僧物戒　若比丘
波逸提　十五用水戒　若比丘自澆

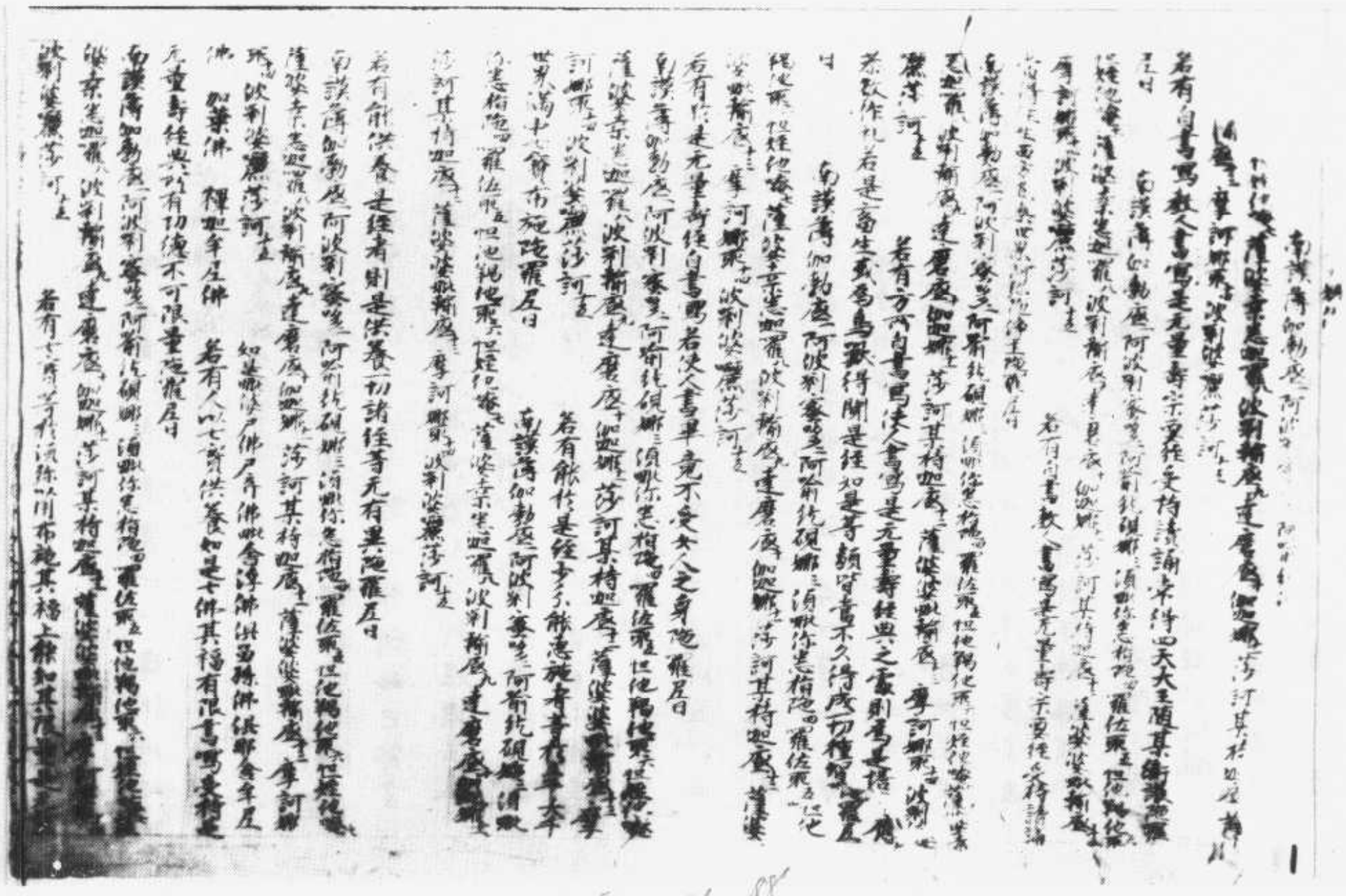

S-2729 背 86~88
P-2168 背 139

斯五一六五號　大乘無量壽經

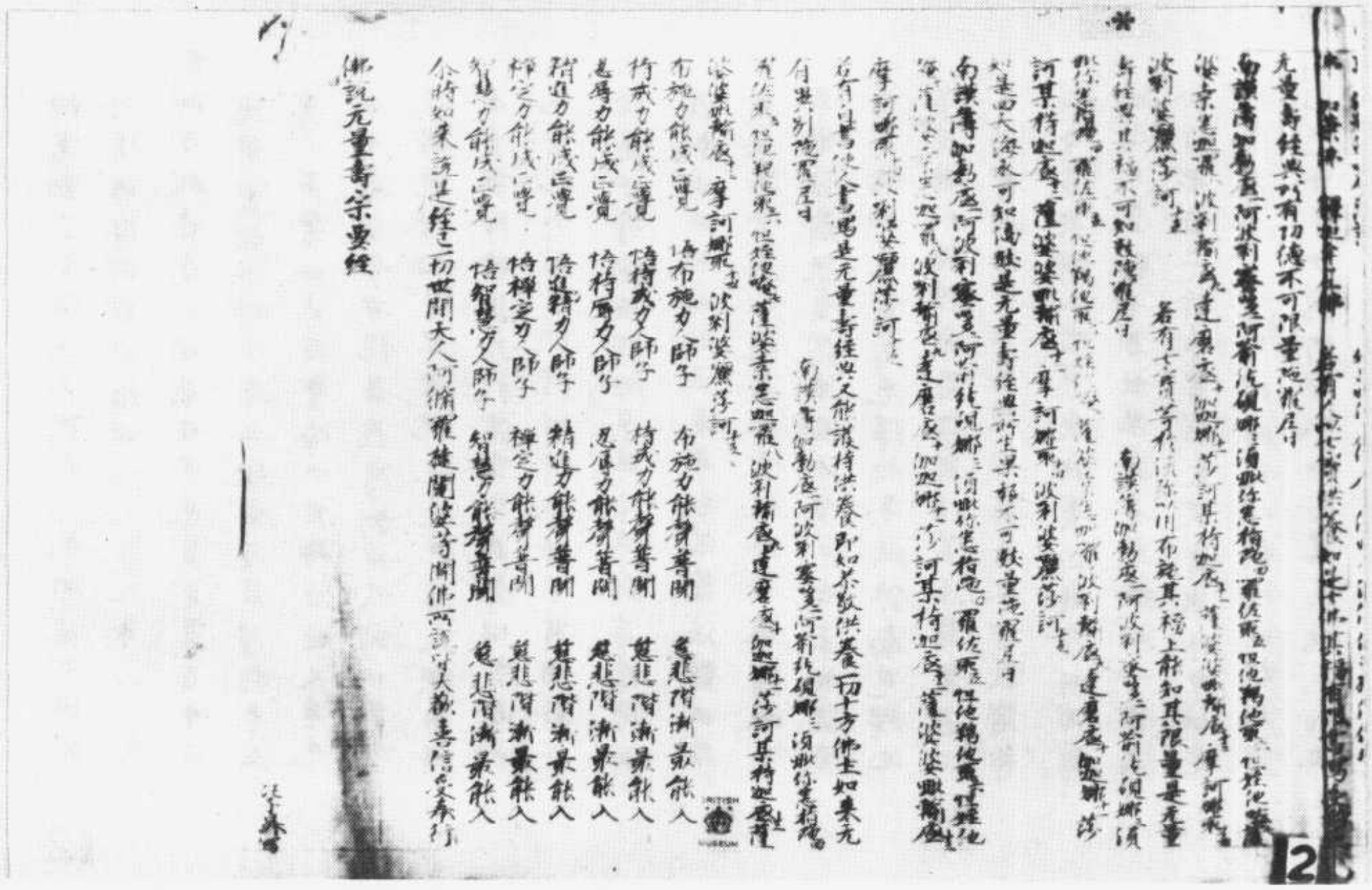

佛說元量壽宗要經

[illegible]如是時　智生[illegible]　[illegible]當一一當知此經
世世值佛　漸成佛道
妙法蓮華經如來神力品第二十一
尒時千世界微塵等菩薩摩訶薩從地踊出
者皆於佛前一心合掌瞻仰尊顏而白佛言
世尊我等於佛滅後世尊分身所在國土成
度之處當廣說此經所以者何我等亦自當
得是真淨大法受持讀誦解說書寫而供養
之尒時世尊於文殊師利等无量百千萬億
菩薩摩訶薩及諸比丘比丘
尼優婆塞優婆夷天龍夜叉乾闥婆阿脩羅
迦樓羅緊那羅摩睺羅伽人非人等一切衆
前現大神力出廣長舌上至梵世一切毛孔
放於无量无數色光皆悉遍照十方世界衆
寶樹下師子座上諸佛亦須如是出廣長舌
放无量光釋迦牟尼佛及寶樹下諸佛現神
力時滿百千歲然後還攝舌相一時嗽身俱
共彈指是二音聲遍十方諸佛世界地皆六
種震動其中衆生天龍夜叉乾闥婆阿脩羅
迦樓羅緊那羅摩睺羅伽人非人等一切

種種震動其中衆生天龍夜叉乾闥婆阿脩羅
迦樓羅緊那羅摩睺羅伽人非人等以佛
神力故皆見此娑婆世界无量无邊百千萬
億衆寶樹下師子座上諸佛及見釋迦牟尼
佛共多寶如來在寶塔中亦復如是釋迦牟尼
佛滅後欲令一切衆生得見如來現大神力
故梵天乾闥婆阿脩羅等謂言今日世尊當
滅度乎我等當何所依世尊唯有此一大事
囑累於我等亦有此娑婆世界無量菩薩摩訶
薩諸大龍王等皆願佛滅後堅固護持
令得安隱皆當作大饒益是諸菩薩摩訶
薩於此經若讀若誦若解其義若如說修行
若書寫若有此經所住之處若園若林若
堂若閣若在平地若須彌山若曠野中是
諸人等皆以佛神力故共來擁護此經
是諸人等於一處坐十方世界皆有佛
[illegible]
[illegible]

无邊百千万億阿僧祇劫為囑累故說此經

功德猶不能盡以要言之如來一切所有之
法如來一切自在神力如來一切秘要之藏
如來一切甚深之事皆於此經宣示顯說是
故汝等於如來滅後應一心受持讀誦解說
書寫如說備行所在國土若有受持讀誦解
說書寫如說備行若經卷所住之處若於園
中若於林中若於樹下若於僧坊若白衣舍
若在殿堂若山谷曠野是中皆應起塔供養
所以者何當知是處即是道場諸佛於此得
阿耨多羅三藐三菩提諸佛於此轉于法輪
諸佛於此而般涅槃尒時世尊欲重宣此義
而說偈言

諸佛救世者　住於大神通　為說衆生故　現无量神力
舌相至梵天　身放无數光　為求佛道者　現此希有事
諸佛嗟歎聲　及彈指之聲　周聞十方國　地皆六種動
以佛滅度後　能持是經故　諸佛皆歡喜　現无量神力
囑累是經故　讚美受持者　於无量劫中　猶故不能盡
是人之功德　无邊无有窮　如十方虛空　不可得邊際
能持是經者　則為已見我　亦見多寶佛　及諸分身者
又見我今日　教化諸菩薩　能持是經者　令我及分身

又見我今日　教化諸菩薩　能持是經者　令我及分身
滅度多寶佛　一切皆歡喜　十方現在佛　并過去未來
亦見亦供養　亦令得歡喜　諸佛坐道場　所得秘要法
能持是經者　不久亦當得　能持是經者　於諸法之義
名字及言辭　樂說无窮盡　如風於空中　一切无障礙
於如來滅後　知佛所說經　因緣及次第　隨義如實說
如日月光明　能除諸幽暝　斯人行世間　能滅衆生闇
教无量菩薩　畢竟住一乘　是故有智者　聞此功德利
於我滅度後　應受持斯經　是人於佛道　決定无有疑

妙法蓮華經囑累品第二十二

尒時釋迦牟尼佛從法座起現大神力以右
手摩无量菩薩摩訶薩頂而作是言我於无
量百千万億阿僧祇劫備習是難得阿耨多
羅三藐三菩提法今以付囑汝等汝等應當
一心流布此法廣令增益如是三摩諸菩薩
摩訶薩頂而作是言我於无量百千万億阿
僧祇劫備習是難得阿耨多羅三藐三菩提
法今以付囑汝等汝等當受持讀誦廣宣此
法令一切衆生普得聞知所以者何如來有
大慈悲无諸慳悋亦无所畏能與衆生佛之
智慧如來智慧自然智慧如來是一切衆生

智慧如來智慧自然智慧如來是一切衆生之大施主汝等亦應隨學如來之法勿生懈怠於未來世若有善男子善女人信如來智慧者當為演說此法華經使得聞知為令其人得佛慧故若有衆生不信受者當於如來餘深法中示教利喜汝等若能如是則為已報諸佛之恩時諸菩薩摩訶薩聞佛授是記心皆大歡喜徧滿其身益加恭敬曲躬低頭合掌向佛俱發聲言如世尊勅當具奉行唯然世尊願不有慮今時釋迦牟尼佛令十方來諸分身佛各還本土而作是言諸佛各隨所安多寶佛塔還可如故說是語時十方无量分身諸佛坐寶樹下師子座上皆文多寶佛并上行等无邊阿僧祇菩薩大衆舍利弗等聲聞四衆及一切世間天人阿修羅等聞佛所說皆大歡喜

妙法蓮華經卷第五 藥王菩薩本事品第二十三

尒時宿王華菩薩白佛言世尊藥王菩薩去何遊於娑婆世界世尊是藥王菩薩有若干百千万億那由他難行苦行善於世尊久已修習

何遊於娑婆世界世尊是藥王菩薩有若干百千万億那由他難行苦行善於世尊久已修習聞知諸天龍神夜叉乾闥婆阿修羅迦樓羅緊那羅摩睺羅伽人非人等及他國王請來菩薩及此聲聞衆聞皆歡喜尒時佛告宿王華菩薩乃往過去无量恒河沙劫有佛号日月淨明德如來應供正遍知明行足善逝世間解无上士調御丈夫天人師佛世尊其佛有八十億大菩薩摩訶薩七十二恒河沙大聲聞衆佛壽四万二千劫菩薩壽命亦等彼國无有女人地獄餓鬼畜生阿修羅等及以諸難地平如掌瑠璃所成寶樹莊嚴寶帳羅上施寶華幡寶瓶香爐周遍國界七寶為臺一樹一臺其樹去臺八十箭道此諸臺下

如佛何以故是菩薩因緣說斷一切地獄種
一切畜生餓鬼種斷一切諸難斷一
切貧窮下賤道斷一切欲界色界無色界佛
言如是如是須菩提當知是菩薩摩訶薩如
佛須菩提善菩薩摩訶薩不發心求阿耨多
羅三藐三菩提世間無過去未來現在諸
佛世間未無辟支佛阿羅漢阿那含斯陀含
須陀洹三惡趣及三界無斷時須菩提如
汝所說是菩薩摩訶薩當知如佛如是如是
須菩提當知是菩薩實如佛何以故以如故
說來以如故說辟支佛阿羅漢一切賢聖以
如故說為色乃至識以如故說一切法乃至
有為性無為性是諸如如實無異以是故說
名為如諸菩薩摩訶薩學是如得一切種智
得名如來以是因緣故說菩薩摩訶薩當知
如佛以如相故如是須菩提菩薩摩訶薩應
學如般若波羅蜜菩薩學如般若波羅蜜則
能學一切法如學一切法如則得具足一切法
如具足一切法如已住一切法如得自在住
一切法如得自在已善知一切衆生根具
一切衆生根已知一切衆生根具足已知一

1

二十二第卷經蜜羅波若般訶摩　號七六一五斯

S-7223　8/37783
V-　8/378A4

一切衆生根已知一切衆生根具足已知一
切衆生業因緣知一切衆生業因緣已得頻
智具足得頻智具足已淨三世慧淨三世慧已
饒益一切衆生饒益一切衆生已淨佛國土
淨佛國土已得一切種智得一切種智已轉
法輪轉法輪已安立衆生於三乘令入无餘
涅槃如是須菩提菩薩摩訶薩欲得一切切
侍自利利人應發阿耨多羅三藐三菩提心
須菩提白佛言世尊是諸菩薩摩訶薩能如
說行深般若波羅蜜一切世間天及人阿脩
羅應當為作礼佛告須菩提如是如是是菩
薩摩訶薩能如說行般若波羅蜜一切世間
天及人阿脩羅應當為作礼世尊是初發意
菩薩摩訶薩為衆生故求阿耨多羅三藐三
菩提得幾所福德佛告須菩提若千國土中
衆生皆發聲聞辟支佛意於汝意云何其福
多不須菩提言甚多无量佛告須菩提其福
不如初發意菩薩摩訶薩百倍千倍億萬
倍乃至筭數譬喻所不能及何以故發聲聞
辟支佛意者皆因菩薩出故菩薩終不因聲
聞辟支佛出二十世界三千大千世界中之
如是置是三千大千世界中發聲聞辟支佛

2

如是置是三千大千世界中發聲聞辟支佛
*意者若三千大千世界中衆生皆住乾慧地
其福多不須菩提言甚多无量佛言不如初
發意菩薩百倍千倍億万倍乃至筭數譬
喻所不能及須菩提若三千大千世界中初
發意菩薩百倍千倍億万倍乃至筭數譬
喻所不能及須菩提若三千大千世界中初
發意菩薩不如入法位菩薩百千万倍億
万倍乃至筭數譬喻所不能及若三千大千
世界中入法位菩薩不如向佛道菩薩百千
万億億万倍乃至筭數譬喻所不能及若
三千大千世界中向佛道菩薩不如佛功德
百千万億億億万倍乃至筭數譬喻所不能

S→T262　9/46c9a13

如是等[illegible]數
樂之具皆給與之一一
銀[illegible]車馬瑙珊瑚虎[illegible]
馬車乘七寶所成宮殿樓閣等是大乘
是布施滿八十年已而作是念我已施衆生
娛樂之具隨意所欲然此衆生皆已衰老年
過八十髮白面皺將死不久我當以佛法而
訓導之即會此衆生宣布法化示教利喜一
時皆得須陀洹道斯陀含道阿那含道阿羅
漢道盡諸有漏於深禪定皆得自在具八解
脫於汝意云何是大施主所得功德寧為多
不弥勒白佛言世尊是人功德甚多无量无
邊若是施主但施衆生一切樂具功德无量
何況令得阿羅漢果佛告弥勒我今分明語
汝是人以一切樂具施於四百万億阿僧祇
世界六趣衆生又令得阿羅漢果所得功德
不如是第五十人聞法華經一偈隨喜功德
百分千分百千万億分不及其一乃至筭數
譬喻所不能知阿逸多如是第五十人展轉
聞法華經隨喜功德尚无量无邊阿僧祇何
況最初於會中聞而隨喜者其福復勝无量

說偈言 初於會中聞而隨喜者其福復勝无量

※无量阿僧祇不可得比又阿逸多若人為是經故往詣僧坊若坐若立須臾聽受緣是功德轉身所生得好上妙象馬車乘珍寶輦輿及乘天宮若復有人於講法處坐更有人來勸令坐聽若分座令坐是人功德轉身得帝釋坐處若梵王坐處若轉輪聖王所坐之處阿逸多若復有人語餘人言有經名法華可共往聽即受其教乃至須臾聞聞是人功德轉身得與陀羅尼菩薩共生一處利根智慧百千万世終不瘖瘂口氣不臭舌常无病口亦无病齒不垢黑不黃不疎亦不缺落不差不曲脣不下垂亦不褰縮不麁澁不瘡胗亦不缺壞亦不喎斜不厚不大亦不黑无諸可惡鼻不臏膝亦不曲戾面色不黑亦不狹長亦不窊曲无有一切不可意相脣舌牙齒悉皆嚴好鼻脩高直面貌圓滿眉高而長額廣平正人相具足世世所生見佛聞法信受教誨阿逸多汝且觀是觀於一人令往聽法功德如此何況一心聽說讀誦而於大衆為人分別如說備行尒時世尊欲重宣此義而

W→T262 9/47B13

說偈言

※若人於法會得聞是經典乃至於一偈隨喜為他說如是展轉教至于第五十最後人獲福今當分別之如有大施主供給无量衆具滿八十歲隨意之所欲見彼衰耆相髮白而面皺齒疎形枯竭念其死不久我令應當教令得於道果即為方便說涅槃真實法世皆不牢固如水沫泡焰汝等咸應當疾生厭離心諸人聞是法皆得阿羅漢具足六神通三明八解脫最後第五十聞一偈隨喜是人福勝彼如是展轉聞其福尚无量何況於

若有勸一人將引令

人分別如說備行尒時世尊欲重宣此義而

說偈言

須菩提菩薩若有我住相人
是不可思量須菩提菩薩
世尊不以身相見如來何以
如來說身相即非身相佛告須菩提凡
是處若見諸相非相則見如來
須菩提白佛言世尊頗有衆生得聞
說章句生實信不佛告須菩提莫作
如來滅後後五百歲有持戒備福者於此
章句生淨信者當知是人不於一
佛二三四五佛而種善根已於无量千萬佛所
種諸善根聞是章句乃至一念生淨信者須
菩提如來悉知悉見是諸衆生得如是无量
福德何以故是諸衆生无復我相人相衆生
相壽者相无法相亦无非法相何以故是諸
衆生若心取相則爲著我人衆生壽者若取
法相即著我人衆生壽者何以故是諸衆生
若取非法

經蜜羅波若般剛金　號九六一五斯

S→T235 8/749A17~B1
W→ 8/752c3

須菩提於意云何如來常說汝等比丘應
如來滅後後五百歲其有衆生得聞
是故不應取法亦不應取非法
須菩提於意云何如來有所說法耶須菩提言如我
解所說義無定法可得阿耨多
須菩提於意云何若人滿三千大千世界七
寶以用布施是人所得福德寧爲多不須菩
提言甚多世尊何以故是福德即非福德性
是故如來說福德多若復有人於此中受
持乃至四句偈等爲他人說其福勝
須菩提一切諸佛及諸佛阿耨多羅三藐
三菩提法皆從此經出須菩提所謂佛法者
即非佛法
須菩提於意云何須陀洹能作是念我得須
陀洹果不須菩提言不也世尊何以故須陀

陀洹果不須菩提言不也世尊何以故須陀
洹名為入流而无所入不入色聲香味觸法
是名須陀洹須菩提於意云何斯陀含能作是念
我得斯陀含果不須菩提言不也世尊何以
故斯陀含名一往來而實无往來是名
斯陀含須菩提於意云何阿那含能作是念
我得阿那含果不須菩提言不也世尊何以
故阿那含名為不來而實无來是故名阿那
含須菩提於意云何阿羅漢能作是念我得
阿羅漢道不須菩提言不也世尊佛以說
无有法名阿羅漢世尊若阿羅漢作是念我
得阿羅漢道即為著我人衆生壽者世尊佛
說我得无諍三昧人中最為第一是第
欲阿羅漢我不作是念我是離欲阿羅漢
尊我若作是念我得阿羅漢道世尊則不說
須菩提是樂阿蘭那行者以須菩提實无所
行而名須菩提是樂阿蘭那行
佛告須菩提於意云何如來昔在然燈
於法有所得不世尊如來昔在然燈
法實无所得
須菩提於意云何菩薩莊嚴佛土不也世
尊何以故莊嚴佛土者則非莊嚴是名莊嚴

須菩提於意云何菩薩莊嚴佛土者則非菩薩
尊何以故莊嚴佛土者如來說非莊嚴是名莊嚴
是故須菩提諸菩薩摩訶薩應如是生清淨
心不應住色生心不應住聲香味觸
應无所住而生其心
須菩提譬如有人身如須彌山王於意云何
身為大不須菩提言甚大世尊何
非身是名大身
須菩提如恒河中所有沙數如是沙等恒河
於意云何是諸恒河沙寧為多不須菩提言
甚多世尊但諸恒河尚多无數何況其沙須
菩提我今實言告汝若有善男子善女人以
七寶滿爾所恒河沙數三千大千世界以用
布施得福多不須菩提言甚多世尊
菩提若善男子善女人於此經中乃
至四句偈等為他人說而此福德勝前福德
復次須菩提隨說是經乃至四句偈等當知此
處一切世間天人阿修羅皆應供養如佛塔廟
何況有人盡能受持讀誦須菩提當知是人
成就最上第一希有之法若是經典所在之
處則為有佛若尊重弟子
爾時須菩提白佛言世尊當何名此

尒時須菩提白佛言世尊當何名此經我等
※云何奉持佛告須菩提是經名為金剛般若
波羅蜜以是名字汝當奉持所以者何須菩
提佛說般若波羅蜜即非般若波羅蜜須菩
提於意云何如來有所說法不須菩提白佛
言世尊如來無所說
須菩提於意云何三千大千世界所有微
塵是為多不須菩提言甚多世尊須菩提
微塵如來說非微塵是名微塵如來說世界
世界是名世界
須菩提於意云何可以三十二相見如來
不也世尊何以故如來所說三十二相
非相是名三十二相
須菩提若有善男子善女人以恒河沙等
身命布施若須有人於此經中乃至受持四
句偈等為他人說其福甚多
尒時須菩提聞說是經深解義趣淚悲泣
而白佛言希有世尊佛說如是甚深經典
從昔來所得慧眼未曾得聞如是之經世尊
若須有人得聞是經信心清淨則生實相
知是人成就第一希有功德世尊是實相者

知是人成就第一希有功德世尊是實相者
※則是離相是故如來說名實相世尊我今得
聞如是經典信解受持不足為難若當來
後五百歲其有衆生得聞是經信解受持是
人則為第一希有何以故此人无我相人相
衆生相壽者相所以者何我相即是非相人
相衆生相壽者相即是非相何以故離一切
諸相則名諸佛
佛告須菩提如是如是若復有人得聞是
不驚不怖不畏當知是人甚為希有何以故
須菩提如來說第一波羅蜜非第一波羅蜜
是名第一波羅蜜
須菩提忍辱波羅蜜如來說非忍辱波羅蜜
何以故須菩提如我昔為歌利王割截身體
我於尒時无我相无人相无衆生相无壽者
相何以故我於往昔節節支解時若有我
人相衆生相壽者相應生瞋恨須菩提又念
過去於五百世作忍辱仙人於尒所世无我
相无人相无衆生相无壽者相是故須菩提
菩薩應離一切相發阿耨多羅三藐三菩提
心不應住色生心不應住聲香味觸法生

心不應住色生心不應住聲香味觸法生心
※應生无所住心若心有住則為非住是故佛
說菩薩心不應住色布施須菩提菩薩為利
益一切衆生應如是布施如來說一切諸相
即是非相又說一切衆生則非衆生須菩提
如來是真語者實語者如語者不誑語者不
異語者須菩提如來所得法此法无實无虛
須菩提若菩薩心住於法而行布施如人入闇
則无所見若菩薩心不住法而行布施如人有
目日光明照見種種色
須菩提當來之世若有善男子善女人能於
此經受持讀誦則為如來以佛智慧悉知是
人悉見是人皆得成就无量无邊功德
須菩提若有善男子善女人初日分以恒河沙
等身布施中日分復以恒河沙等身布施後
日分亦以恒河沙等身布施如是无量百千
万億劫以身布施若復有人聞此經典信心
不逆其福勝彼何況書寫受持讀誦為人解
說須菩提以要言之是經有不可思議不可
稱量无邊功德如來為發大乘者說為發最
上乘者說若有人能受持讀誦廣為人說如

上乘者說若有人能受持讀誦廣為人說如
※來悉知是人悉見是人皆得成就不可量不
可稱无有邊不可思議功德如是人等則為
荷擔如來阿耨多羅三藐三菩提何以故須
菩提於樂小法者著我見人見衆生見壽者
見則於此經不能聽受讀誦為人解說須菩
提在在處處若有此經一切世間天人阿修
羅所應供養當知此處則為是塔皆應恭敬
作禮圍遶以諸華香而散其處
復次須菩提善男子善女人受持讀誦此經若
為人輕賤是人先世罪業應墮惡道以今世
人輕賤故先世罪業則為消滅當得阿耨多
羅三藐三菩提須菩提我念過去无量阿僧祇
劫於燃燈佛前得值八百四千万億那由他
諸佛悉皆供養承事无空過者若復有人
於後末世能受持讀誦此經所得功德於我
所供養諸佛功德百分不及一千万億分乃
至算數譬喻所不能及須菩提若善男子善
女人於後末世有受持讀誦此經所得功德
我若具說者或有人聞心則狂亂狐疑不信
須菩提當知是經義不可思議果報亦不可
思議

須菩提當知是經義不可思議果報亦不可
思議

※尒時須菩提白佛言世尊善男子善女人發
阿[illegible]三菩提心云何應住云何降
伏其心佛[illegible]善男子善女人發阿耨
多羅三藐三菩提者當生如是心我應滅度
一切衆生滅度一切衆生已而无有一衆生
實滅度者何以故若菩薩有我相人相衆生
相壽者[illegible]菩薩所以者何須菩提實无
有法發阿耨多羅三藐三菩提者

須菩提於意云何如來於燃燈佛所有法得
阿耨多羅三藐三菩提不也世尊如我解
佛所說義佛於燃燈佛所无有法得阿耨多
羅三藐三菩提佛言如是如是須菩提實无
有法如來得阿耨多羅三藐三菩提須菩提
若有法如來得阿耨多羅三藐三菩提者燃
燈佛則不與我受記汝於來世當得作佛號
釋迦牟尼[illegible]以實无有法得阿耨多羅三藐三
菩提是故燃燈佛與我受記作是言汝於來
世當得作佛號釋迦牟尼何以故如來者即
諸法如義若有人言如來得阿耨多羅三藐

諸法如義若有人言如來得阿耨多羅三藐
三菩提須菩提實无有法佛得阿耨多羅三
藐三菩提須菩提如來所得阿耨多羅三藐
三菩提於是中无實无虛是故如來說一切
法皆是佛法須菩提所言一切法者即非一
切法是故名一切法
須菩提譬如人身長大須菩提言世尊如來
說人身長大則為非大身是名大身
須菩提菩薩亦如是若作是言我當滅度无
量衆生則不名菩薩何以故須菩提實无有
法名為菩薩是故佛說一切法无我无人无
衆生无壽者
須菩提若菩薩作是言我當莊嚴佛土是不
名菩薩何以故如來說莊嚴佛土者即非莊
嚴是名莊嚴須菩提若菩薩通達无我法者
如來說名真是菩薩
須菩提於意云何如來有肉眼不如是世尊
如來有肉眼須菩提於意云何如來有天眼
不如是世尊如來有天眼須菩提於意云何
如來有慧眼不如是世尊如來有慧眼須菩
提於意云何如來有法眼不如是世尊如來

提於意云何佛有法眼不如是世尊如來
有法眼須菩提於意云何如來有佛眼不如
是世尊如來有佛眼須菩提於意云何恒河
中所有諸沙佛說是沙不如是世尊如來說是
沙須菩提於意云何如一恒河中所有沙有
如是等恒河是諸恒河所有沙數佛世界如
是寧為多不甚多世尊佛告須菩提尒所
國土中所有衆生若干種心如來悉知何以
故如來說諸心皆為非心是名為心所以者
何須菩提過去心不可得現在心不可得未
來心不可得須菩提於意云何若有人滿三
千大千世界七寶以用布施是人以是因緣
得福多不如是世尊此人以是因緣得福甚
多須菩提若福德有實如來不說得福德多
以福德无故如來說得福德多

須菩提於意云何佛可以具足色身見不不
也世尊如來不應以色身見何以故如來說
具足色身即非具足色是名具足色身須
菩提於意云何如來可以具足諸相見不不
也世尊如來不應以具足諸相見何以故如
來說諸相具足即非具足是名諸相具足須
菩提汝勿謂如來作是念我當有所說法莫

作是念何以故若人言如來有所說法即為
謗佛不能解我所說故須菩提說法者无法
可說是名說法

須菩提白佛言世尊頗有衆生於未來世
聞說是法生實信不佛告須菩提莫作是說
須菩提我滅後五百歲有持戒修福者於此
章句能生信心以此為實當知是人不於一
佛二佛三四五佛種諸善根已於無量千
萬佛所種諸善根聞是章句乃至一念生淨
信須菩提如來悉知如來悉見是諸衆生得
如是無量福德何以故是諸衆生無我相
人相衆生相壽者相無法相亦無非法相
何以故是諸衆生若心取相則為著我人
衆生壽者若取法相即著我人衆生壽者
何以故是諸衆生若取非法相即著我人
衆生壽者是故不應取法不應取非法以
是義故如來常說汝等比丘我法如筏者
法尚應捨何況非法

須菩提於意云何如來得阿耨多羅三藐三
菩提為无所得耶如是如是須菩提我於阿
耨多羅三藐三菩提乃至无有少法可得是
名阿耨多羅三藐三菩提復次須菩提是法
平等无有高下是名阿耨多羅三藐三菩提
以无我无人无衆生无壽者修一切善法則得
阿耨多羅三藐三菩提須菩提所言善法者如
來說非善法是名善法

須菩提若三千大千世界中所有諸須彌山
王如是等七寶聚有人持用布施若人以此
般若波羅蜜經乃至四句偈等受持為他人
說於前福德百分不及一百千萬億分乃至
算數譬喻所不能及

須菩提於意云何汝等勿謂如來作是念我
當度衆生須菩提莫作是念何以故實无有
衆生如來度者若有衆生如來度者如來則

衆生如來悉知若有衆生如來度者如來則
有我人衆生壽者須菩提如來說有我者則
非有我而凡夫之人以爲有我須菩提凡夫
者如來說則非凡夫
須菩提於意云何可以三十二相觀如來不
須菩提言如是如是以三十二相觀如來佛
言須菩提若以三十二相觀如來者轉輪聖
王則是如來須菩提白佛言世尊如我解佛
所說義不應以三十二相觀如來尒時世尊
而說偈言
若以色見我音聲求我是人行邪道不能見如來
須菩提汝若作是念如來不以具足相故得阿
耨多羅三藐三菩提須菩提莫作是念如來不
以具足相故得阿耨多羅三藐三菩提須菩
提汝若作是念發阿耨多羅三藐三菩提者說
諸法斷滅莫作是念何以故發阿耨多羅三
藐三菩提者於法不說斷滅相須菩提若菩
薩以滿恒河沙等世界七寶布施若復有人
知一切法无我得成於忍此菩薩勝前菩薩
所得功德須菩提以諸菩薩不受福德故須
菩提白佛言世尊云何菩薩不受福德須菩
提菩薩所作福德不應貪著是故說不受福德

*
須菩提白佛言世尊云何名行不受福德須菩
提菩薩所作福德不應貪著是故說不受福德
須菩提若有人言如來若來若去若坐若臥
是人不解我所說義何以故如來者无所從
來亦无所去故名如來
須菩提若善男子善女人以三千大千世界
碎爲微塵於意云何是微塵衆寧爲多不
甚多世尊何以故若是微塵衆實有者佛則
不說是微塵衆所以者何佛說微塵衆則非
微塵衆是名微塵衆世尊如來所說三千大千
世界則非世界是名世界何以故若世界實有
者則是一合相如來說一合相則非一合相是
名一合相須菩提一合相者則是不可說但
凡夫之人貪著其事須菩提若人言佛說我
見人見衆生見壽者見須菩提於意云何是
人解我所說義不世尊是人不解如來所說
義何以故世尊佛說我見人見衆生見壽者見
即非我見人見衆生見壽者見是名我見人
見衆生見壽者見須菩提發阿耨多羅
三藐三菩提心者於一切法應如是
知見不生法相須菩提所言法相如來說
非法相是名法相須菩提若有人以滿无量

114

S→T665 16/444A19~B3

菩提心者一切法界如虛空
相不生法相滅菩提所言法相者如來說即
非法相是名法相何菩提若有人以滿元量
世界七寶持用布施若有善男子善
女人發菩提心者持於此經乃至四句偈等
持讀誦為人演說其福勝彼去何為人演說不
取於相如如不動何以故
一切有為法　如夢幻泡影　如露亦如電　應作如是觀
佛說是經已長老須菩提及諸比丘比丘尼優
婆塞優婆夷一切世間天人阿修羅聞佛所說
皆大歡喜信受奉行

金剛般若波羅蜜經

所愛
又於彼大海中
於彼大海中縣後　有五出
為特[illegible]洲　盡大海
有[illegible]寶　時彼輪
夜夢聞說佛福智　見有法
處座端嚴如日輪　演說金
今時彼王從夢覺　坐天歡
至天曉已出王宮　往詣諸
恭敬供養聖衆已　即便問
頗有法師名寶積　功德成就什
今時寶積大法師　在一室中而住心
正念誦斯微妙典　端然不動身心樂
時有菩薩引尊王　至彼寶積所居處
見在室中端身坐　光明妙相遍其身
白王世尊是寶積　能持佛所說
所謂微妙金光明　諸經中王最第一
時王即便礼寶積　恭敬合掌而白言
惟願滿月面端嚴　為說金光明微妙
寶積法師受王請　許為說此金光明
周遍三千世界中　諸天大衆咸歡喜
王於寶門清淨處　[illegible]

周遍三千世界中
*王於廣博清淨處
上妙香水灑遊塵
即於勝地敷高座
種種雜花皆散布
種種妙香及塗香
天龍備羅緊那羅
諸天悲雨曼陀花
復有千万億諸天
法師初從本座起
是時寶積大法師
諸彼大衆法座所
天王天衆及天女
百千天樂難思議
尒時寶積大法師
令彼十方諸刹土
遍及一切世衆生
為彼請王善生故
王既得聞如是法
聞法希有淚交流
于時國王善生王
手持如意末尼寶
令可於斯瞻部洲

諸天大衆咸稱善
奇妙寶而嚴飾
種種雜花皆散布
幡繒蓋以莊嚴
香氣熏衣馥皆周遍
莫呼沓伽及藥叉
咸來供養彼高座
樂聞正法俱來集
咸悲供養以天花
淨洗浴已著鮮服
合掌虔心而礼敬
悲皆共散曼陀花
住在空中出妙響
即昇高座跏趺坐
百千万億大慈尊
皆起平等慈悲念
演說微妙金光明
合掌一心唱隨喜
身心大喜皆充遍
為欲供養此經故
發願咸為諸衆生
普雨七寶瓔珞具
皆得直心受安樂

所有遺之寶財者
即便遍雨於七寶
瓔珞嚴身隨所須
尒時國王善生王
咸持供養寶髻佛
應知過去善生王
為於昔時捨大地
昔時寶積大法師
因彼聞陀經王故
以我曾聽此經王
及施七寶諸功德
金光百福相莊嚴
一切有情无不愛
過去曾經九十九
亦於小國為人王
於无量劫為帝釋
供養十力大慈尊
我昔聞經隨喜善
由斯福故證菩提
尒時大衆聞是說已歎未曾有皆歡喜奉持
金光明經流通不絕
金光明最勝王經諸天藥叉護持品第二十二

皆得隨心受安樂
悲皆充足四洲中
衣服飲食皆充足
見此四洲雨珍寶
所有遺教落髮僧
即我釋迦牟尼是
及諸珍寶滿四洲
為彼善生說妙法
東方現成不動佛
合掌一言稱隨喜
獲此最勝金剛身
所有見者皆歡喜
俱胝天衆亦同狀
俱胝億劫作輪王
復經无量百千劫
亦復曾為大梵王
彼之數量難寬盡
所有福聚量難知
獲得法身真智

尒時世尊告火吉祥天女曰若有淨信善
男子善女人欲於過去未來現在諸佛以不
可思議廣大微妙供養之具而為奉獻及
欲解了三世諸佛甚深行處是人應當次
第至心隨喜經王所在之處城邑聚落或山澤
中廣為衆生敷演流布其聽法者應除孔
恐補耳用心世尊即為彼天及諸大衆說偈言
若欲於諸佛 不思議供養 復了諸如來 甚深微妙者
若見演說此 最勝金光明 應觀諸聚落 至其所住處
此經難思議 能生諸功德 无邊大普海 解脫諸有情
我觀此經王 初中後皆善 甚深不可測 辟喻无能知
假使恒河沙 大地塵海水 虛空諸山石 无量劫數
欲入深法界 應先聽是經 法性之邊底 其深甚難
於斯制底內 見我牟尼尊 悅意妙音聲 演說諸經典
出此俱胝劫 數量難思議 生在人天中 常受諸樂
若聽是經者 應作如是心 我得不思議 无邊功德藏
假使大火聚 滿百踰繕那 為聽此經王 直過无餘者
既至彼住處 得聞如是經 能滅於罪業 及除諸惡夢
惡星諸變怪 鬼道邪魅等 得聞是經時 諸惡皆消滅
應嚴勝高座 淨妙蓮華 法師于彼上 猶如大龍生
於斯妙座 已 說此甚深經 書寫及讀誦 為聽此經王
法師稽此座 往詣餘方所 於此高座中 神通非稱
我見法師像 猶在高座上 爾時世尊 及以諸菩薩

法師稽此座 往詣餘方所 於此高座中 神通非稱
我見法師像 猶在高座上 爾時世尊 及以諸菩薩
我作音聲像 說如妙吉祥 我見慈氏尊 身像花鬘
我見奇特相 及以諸天像 數得親供養 恐怖皆遠離
我說諸吉祥 所作隨意 如慈悲觀佛 甚深難思說
衆藤有名稱 能滅諸煩惱 他國賊侵除 國土得豐
恶業及怨讐 无量 及消諸毒害 所作三業罪 經力能除滅
於此贍部洲 名稱咸充滿 所有諸惡鬼 悉皆相捨離
設有怨敵至 聞名便退散 不假動兵戈 兩陣無怖畏
梵王帝釋主 護世四天王 及金剛夜叉 正了知大將
无數地龍王 及以娑竭羅 緊那羅乾闥婆 摩睺羅伽等
大辯才天女 并大吉祥天 斯等上首天 各領諸天衆
常供養諸佛 法寶不思議 恒生歡喜心 花鬘塗香散
斯等諸天衆 皆悉共思惟 遍觀修福者 共作如是說
應觀此有情 咸是大福德 善根精進力 皆來集我處
為聽甚深經 敬心來至此 供養法制底 尊重正法故
憐愍於衆生 而作大饒益 於此深妙典 能為法寶器
入此法門者 能入於法性 於此金光明 至心應聽受
是人當供養 无量百千佛 由彼諸善根 得聞此經典
如是諸天王 天女大辯才 及此四王衆 并彼吉祥天
无數衆之衆 勇猛有神通 各於其四方 常來擁護
日月天帝釋 風水大神諸 吠摩怒大神 訶羅訶等
一切諸護世 勇猛具威神 皆能持經者 晝夜常來擁

尒時大吉祥天女及諸天等聞佛所說皆大
歡喜於此鉢王及受持者一心擁護令无憂
惱常得安樂

金光明最勝經校記品第廿三

尒時如來於大衆中廣說法已欲為妙幢菩
薩及其二子銀幢銀光授阿耨多羅三藐三
菩提記時有十千天子最勝光明而為上首
俱從三十三天來至佛所頂礼佛足却坐一
面聽佛說法尒時佛告妙幢菩薩言汝於來
世過无量无數百千万億那庾多劫已於金
光明世界當成阿耨多羅三藐三菩提号
金寶山王如來應供正遍知明行足善逝世間
解无上士調御丈夫天人師佛世尊出現於世
時此如來般涅槃後所有教法亦皆滅盡時
彼長子名日銀幢即於此界次補佛處世界
尒時轉名淨幢當得作佛名日金幢光如來
應供正遍知明行足善逝世間解无上士調御
丈夫天人師佛世尊時此如來般涅槃後所
有教法亦皆滅盡次子銀光即補佛處還於
此界當得作佛号日金光明如來應供正遍知
明行足善逝世間解无上士調御丈夫天人師
佛世尊是時十千天子聞三大士得授記已
復聞如是最勝王經心生歡喜清淨无垢猶

復聞如是最勝王經心生歡喜清淨无垢猶
如虛空尒時如來知是十千天子善根成就
即便与授大菩提記次等天子於當來世過
无量无數百千万億那庾多劫於最勝回施
羅高幢世界得成阿耨多羅三藐三菩提
同一種姓又同一名号日面目清淨復鉢羅香
山十号具足如是次第十千諸佛出現於世
尒時菩提樹神白佛言世尊是十千天子從
三十三天為聽法故來詣佛所云何如來
便与授記當得成佛世尊我亦曾聞是諸
天子具足修習六波羅蜜多難行苦行捨於
手足頭目髓腦眷屬妻子為馬車乘奴僕復
宮殿園林金銀琉璃硨磲碼碯珊瑚虎魄璧玉
珂貝飲食衣服卧具醫藥如餘无量百千
菩薩以諸供具供養過去无數百千万億那
庾多佛如是菩薩各經无量无邊劫數然後
方得受菩提記世尊是諸天子以何因緣從
何勝行種何善根從彼天來尊時聞法便得
授記唯願世尊為我解說斷除疑網佛告菩
善女天如汝所說皆從勝妙善根因緣勤苦
修已方得授記此諸天子於妙天宮捨五欲
樂故來聽是金光明經既聞法已於是經中
心生愍重如淨琉璃无諸瑕穢復得聞此三

所生若實改四大有推移此時无藥可生於病苦
醫人解四時後知其六節明深身毛衆食藥使无差
* 謂味累血肉 高骨人臟腑病入此中時知其可療不
病有四種別 謂風熱虛癰 又以復病應知發動時
春中疾發動 夏內風病生 秋時黃熱增 冬節二俱起
春食澀熱辛 夏鹹熱酸醋 秋時冷甜膩 冬酸深臟甜
於此四時 中服藥及飲食 若依如是味 衆病无由生
食後病由發 食消時由熱 消後起由風 准時須識病
既識病原已 隨病而設藥 假令患狀殊 先須療其本
風病服油膩 患熱宜為良 癰病應蜜塗 悉集須三藥
風熱癰俱有 是名為悉集 雖知病起時 應觀其差性
如是觀知已 順時而授藥 飲食藥无差 斯名善醫者
復應知八術 悉觀諸醫方 於此若明閑 可療衆生病
謂針灸傷破 身疾并鬼神 惡毒及孩童 迦羊增氣力
先觀彼形色 語言及性行 飲後問其夢 知是熱癰殊
乾瘦少頭髮 其心无定住 多語喜瞋行 斯人是風性
少年生白髮 多汗及多瞋 聰明夢見火 斯人是熱性
心定身平勢 應看兩手臟 夢見水白物 是癰性應知
物集性俱有 或二或具三 頭有一偏增 應知是其性
既知本性已 准病而授藥 脈其无死相 方名可救人
諸根倒取境 善醫人知相 剩及生眼患 是死相應知
左眼白色變 舌里鼻準裂 耳輪多枯燥 下唇青黑下
可半勿一重 具足有六味 能除一切病 无患藥中王

左眼白色變 舌里鼻準裂 耳輪多枯燥 下唇青黑下
訶梨勒一種 具足有六味 能除一切病 无患藥中王
* 又三果三章 諸藥中易得 能療衆生病
自餘諸藥物 隨病可增加 先發菩提心 英規於勝利
我以為決說 療疾中要事 以此救衆生 當獲无生藥
善女天尒時長者子流水親問其又八術之
要四大增損時節不同餌藥方法既善了知自
付堪能救療衆病即便遍至城邑聚落所在
之處隨有百千万億病苦衆生皆至其所善
言慰喻作如是語我是醫人我是醫人善知
方藥今為汝等療治衆病悉令除愈善女天
尒時衆人聞長者子善言慰喻許為治病時
有无量百千衆生遇極重病聞是語已身心
踊躍得未曾有以此因緣所有病苦悉得蠲
除氣力充實平復如本善女天尒時復有
无量百千衆生病苦深重難療治者即共往
詣長者子所重請醫療時長者子即以勝藥
令服皆蒙除差善女天是長者子於此閻浮提
千万億衆生病苦悉得除差
金光明最勝王經長者子流水品第十五
尒時佛告菩提樹神善女天尒時長者子流
水於往昔時在天自在光王國內療諸衆生
所有病苦令得平復受安隱樂時諸衆生以

所有病苦令得平[illegible]安隱樂時諸衆生以
*病緣故多終殞[illegible]行由疫以自[illegible]
[illegible]長者子所[illegible]生尊[illegible]如是[illegible]善哉善
哉大長者子善能深長福德之事增益我等
安隱壽命仁今實是大醫王慈愍苦隨妙閻
浮藥善療衆生元童病苦如是稱歎周匝
城邑善女天時長者子妻名水肩藏有其二
子一名水滿二名水藏是時流水將其二子漸
次行城邑聚落遊至澤中深險之處見諸
獵獸狼狐獼猴鵰鷲之屬食血肉者皆悉奔
逃一向而去時長者子作如是念此諸禽獸
以因緣故一向飛走我當隨後尋往觀之即
便隨去見有大池名曰野生其水將盡於此
池中多有衆魚流水見已生大慈心時有樹
神示現半身作如是語善哉善哉善男子汝
有聲義名流水者可愍此魚應與其水有二
因緣名為流水一能流水二能與水除今應當
[illegible]白而作是時流水問樹神言此魚頭數
多有幾何樹神答曰數滿十千善女天時長
者子聞是數已倍益悲心時此大池為日稟
[illegible]元幾是十千魚時人見門旋身旋轉見是
長者心有所希求[illegible]諸神[illegible]日未曾捨時長者

長者心有所希求[illegible]諸神日未曾捨時長者
*子聞是事已既念四方欲[illegible]不肯不能得
復望一邊見有大樹即便往詣[illegible]
[illegible]作陰涼復更推求此池中水從何處來
尋覓不已見一大河名曰水生時此河邊有
諸魚人為取魚故於河上流[illegible]險之處決棄
其水不令下過於所決處幸難補使作
是念此處深峻設千百人時經三月亦未能
斷況我一身而堪濟辦時長者子還至本城
至大王所頭面礼足却住一面合掌恭敬作
如是言我為大王國土人民治種種病悉令
安隱漸次遊行至其澤見有一池名曰野生
其水欲涸有十千魚為日所暴將死不久作
大王慈悲隨念與二十大象往負水滿彼
魚令如我與諸病人壽命令時大王即勅
大臣速疾與此醫王大象時彼大臣奉王勅
已即長者子善哉大士仁今自可至象廐中
隨意選取二十大象利益衆生令得安樂是
時負水及其二子侍二十大象又從閻浮多
[illegible]長者子以象載水為負至池為置
池中水即孫滿還復如故善女天時長者子
[illegible]四邊周旋而視時彼衆魚亦復隨逐[illegible]
[illegible]行時長者子良久[illegible]衆魚何故隨我

庫心行時長者子復作是念衆魚何故隨我
而行沿為飢火之所惱逼復欲從我求索於
食我今當与尒時長者子流水告其子言
汝取一為衆大力者達至家中從父長者家
中所有可食之物乃至又無食飲之分及以妻子
奴婢之分悉皆收取即可持來尒時二子受父
教已乘衆大為速往家中至租父所說如上
事收取家中可食之物置於舟上疾還又
所至彼池邊是時流水見其子來身心喜躍
遂取餅食遍散池中魚得食已悉皆飽足便
作是念我今施食令魚得令顧於來世當施
法食充濟无邊復更思惟我先曾於空閑
林處見一苾蒭讀大乘經說十二緣生甚深
法要又經中說若有衆生臨命終時得聞寶
髻如來名者即生天上我今當為是十千
魚演說甚深十二緣起亦當稱說寶髻佛
名然瞻部洲有二種人一者深信大乘二者
不信毀呰亦當為彼增長信心時長者子
如是念我入池中可為衆魚說深妙法作是
念已即便入水當言有諸過去寶髻如來應
正遍知明行足善逝世間解无上士調御丈
夫天人師佛世尊此佛往昔修菩薩行時作
是誓願於十方界所有衆生臨命終時聞我

夫天人師佛世尊此佛往昔修菩薩行時作
是誓願於十方界所有衆生臨命終時聞我
名者命終之後得生三十三天尒時流水復
為池魚演說如是甚深妙法此有故彼有此
生故彼生所謂无明緣行行緣識識緣名色
名色緣六處六處緣觸觸緣受受緣愛愛
緣取取緣有有緣生生緣老死憂悲苦惱此
滅故彼滅所謂无明滅則行滅行則識滅識
滅則名色滅名色滅則六處滅六處滅則觸
滅觸滅則受滅受滅則愛滅愛滅則取滅取
滅則有滅有滅則生滅生滅則老死滅老死
滅則憂悲苦惱滅如是純極苦蘊悉皆除
滅說是法已復為宣說十二緣起相應陀羅
尼曰

怛姪他　毗析你毗析你　毗析你　毗析你
僧塞枳你　僧塞枳　你　僧塞枳你
毗尒你尒你　毗尒你莎訶
怛　姪他　那狗你那狗你　那狗你然雜
你敖雜你　敖雜　你　颯鉢哩設你
颯鉢哩設你　颯鉢哩設你莎訶
怛　姪他　薩達你薩達你　薩達　你
室里瑟你室里瑟你　室里瑟你室里瑟你
部夜吒尒　部夜吒尒　部夜吒尒莎訶

*

[illegible]

[illegible]

[illegible]

路及天曼陀羅花積至于膝王告使曰詣長
者家喚取其子大臣受勅即至其家奉宣
王命喚長者子時長者子即至王所王問何
緣非夜示現如是希有瑞相長者子言緣
思忖之應是彼池內衆魚如經所說命終之後
得生三十三天彼采報恩故現如是希有之
相王曰何以得知流水答曰王可遣使并我二
子往彼池所驗其虛實彼十千魚為死為活
王聞是語即便遣使及子向彼池邊見其池
中多有曼陀羅花積成大聚諸魚並死見已
還為王廣說王聞是已心生歡喜歎未曾
有今時佛告菩提樹神善女天汝今當知者
時長者子流水者即我身是時水長者即
妙幢是彼之二子長子水滿即銀幢是次子水
藏即銀光是彼天自在光王者即汝菩提
樹神是十千魚者即十千天子是因我往昔
以水濟魚與食令飽為說甚深十二緣起等
此相應陀羅尼呪又為稱彼寶髻佛名因此
善根得生天上今來我所歡喜聽法我皆
當為授於阿耨多羅三藐三菩提記說其者
男善女天知我往昔於生死中輪迴諸有廣
為利益令无量衆生悲念次第成无上菩提
其授記汝等皆應勤求出離勿為放逸本

W→T665 16/450 C15

為利益令无量衆生悲念次第成无上菩提
其授記汝等皆應勤求出離勿為放逸本
時大衆聞是已悉皆捨離由大慈悲教誡一切
勤修菩行方能證後无上菩提咸發深心信
受歡喜

金光明最勝王經卷第九
老毛反 疾後切 蓋徒合切 羅供何切 枳居紙切 狽步丁切 媿音愧 睇音帝 計古奚切 捕所交切

121

守護之師說呪曰

安命一罰命二摩訶摩訶三首除
毘羅六除呼利除呼多羅八種種

目帝十目多羅十一婆履十二阿羅婆履十三
十四婆履十五又奠十六阿又奠十七阿者賊十八種帝
十九除履十阿二十一施羅屋十二阿雷伽婆婆婆羅
又賊十三阿呼利十四阿使呼十五迦稱履利十六阿
奠呼波婆輸地十七潘寬除十八阿
羅除十九波羅除二十首迦羅十一阿三摩三履
十二佛馱耶吉利袁帝二十三達磨波利羅帝二十四
僧伽涅羅涉稱二十五婆舍婆舍輸地二十六多羅
二十七多呼遲乞夜多二十八鄔樓呼二十九鄔樓呼伽舍
略二十惡乞遲二十一惡乞治多治二十二阿婆盧二十阿
摩若二十三那多夜二十四

世尊是施羅尼神呪六十二億恒河沙等諸
佛所說若有侵毀此法師者則為侵毀是諸
佛已時釋迦牟尼佛讚樂王菩薩言善哉善
哉樂王汝隱舍掌羅此法師故說是施羅尼
於諸衆生多所饒益今時魔波旬欲令

於諸衆生多所饒益今時魔波旬白佛言
世尊我亦為擁護諸受持法華經者說施
羅尼若於此法師得是施羅尼若夜叉若羅刹
若富單那若吉蔗若鳩槃茶若餓鬼等伺求
其短更能得便即於佛前而說呪曰
阿羅婆婆二十一阿羅婆婆三十二阿羅婆婆四十三阿羅婆婆五十四
阿羅婆婆六十五涅隸帝七十六涅隸多婆婆八十七伊
蛾帝九十八蛾帝十九蛾帝十一十一涅隸埠帝十二
涅槃埠婆底十三

世尊是施羅尼神呪恒河沙等諸佛所說亦
皆隨喜若有侵毀此法師者則為侵毀是諸
佛已今時毗沙門天王護世者白佛言世尊
我亦為愍念衆生擁護此法師故說是施羅
尼即說呪曰
阿梨十一那梨十二尼那梨十三阿那盧十四那盧十五
拘那那十六

世尊以是神呪擁護法師我亦自當擁護令
是經者令百由旬內无諸衰患今時持國天
王在此會中與千万億那由他乾闥婆衆俱
恭敬圍繞前詣佛所合掌白佛言世尊我亦
施羅尼神呪擁護持法菩薩令說呪曰

令時佛告諸大衆乃往古世過无量无邊不
可思議阿僧祇劫有佛名雲雷音宿王華智
多陀阿伽度阿羅訶三藐三佛陀國名光明
莊嚴劫名意見彼佛法中有王名妙莊嚴其
王夫人名曰淨德有二子一名淨藏二名淨
眼是二子有大神力福德智慧久修菩薩所
行之道所謂檀波羅蜜尸羅波羅蜜毘梨耶波羅蜜
羼提波羅蜜禪那波羅蜜般若波羅蜜慈悲喜捨乃至三十七助道法
皆悉明了通達又得菩薩淨三昧日照三
昧淨光三昧淨色三昧淨藏三昧淨眼三昧長莊
嚴三昧大威德藏三昧如此三昧亦[illegible]
令時彼佛欲引導妙莊嚴王及愍念衆生故
說是法華經時淨藏淨眼二子到其母所合
十指爪掌白言願母往詣雲雷音宿王華智
佛所我等亦當侍從親近供養礼拜所以者
何此佛於一切天人衆中說法華經宜應
受母告子言汝父信受外道深著婆羅門法
汝等應往白父與共俱去淨藏淨眼合十向
爪掌白母我等是法王子而生此邪見家
告子言汝等當憂念汝父爲現神變若得見

爪掌白母我等是法王子而生此邪見家
告子言汝等當憂念汝父爲現神變若得見
者心必清淨或聽我等往至佛所於是二子
念其父故踊在虛空高七多羅樹現種種神
變於虛空中行住坐臥身上出水身下出火
身下出水身上出火或現大身滿虛空中而
復現小小復現大於空中滅忽然在地入地
如水履水如地現如是等種種神變令其父
王心淨信解時父見子神力如是心大歡喜
得未曾有合掌向子言汝等師爲是誰誰之
弟子二子白言大王彼雲雷音宿王華智佛
今在七寶菩提樹下法座上坐於一切世間
天人衆中廣說法華經是我等師我是弟子
父語子言我今亦欲見汝等師可共俱往於
是二子從空中下到其母所合掌白母父王
今已信解堪任發阿耨多羅三藐三菩提心
我等爲父已作佛事願母見聽於彼佛所出
家修道令時二子欲重宣其意以偈白母

出家在沙門　諸佛甚難值　我等隨侍者
如是曇無竭　值佛復難是　邪坑難未難　願聽我出家

※世尊告言聽法出家所以者何佛難值故於是二子白父母言善哉父母願時往詣雲雷音宿王華智佛所親近供養所以者何佛難得值如優曇波羅華又如一眼之龜值浮木孔而我等宿福深厚生值佛法是故父母當聽我等今得出家所以者何諸佛難值時亦難遇彼時妙莊嚴王後宮八萬四千人皆悉堪任受持是法華經淨眼菩薩於法華三昧久已通達淨藏菩薩已於无量百千萬億劫通達諸惡趣三昧欲令一切衆生離諸惡趣故其王夫人得諸佛智三昧能知諸佛秘密之藏二子如是以方便力善化其父令心信解好樂佛法於是妙莊嚴王與群臣眷屬俱淨德夫人與後宮眷屬俱其王二子與四万二千人俱一時共詣佛所到已頭面禮足繞佛三帀却住一面尒時彼佛為王說法示教利喜王大歡悅尒時妙莊嚴王及其夫人解頸真珠瓔珞價直百千以散佛上於虛空中化成四柱寶臺臺中有大寶牀敷百千万天衣其上有佛結跏趺坐放大光明尒

虛空中化成四柱寶臺臺中有大寶牀敷百千万天衣其上有佛結跏趺坐放大光明尒

※時妙莊嚴王住是念佛身會有無漏殊勝成就第一微妙之色時雲雷音宿王華智佛告四衆言汝等見是妙莊嚴王於我前合掌立不此王於我法中住比丘精懃備習助佛道法當得作佛号娑羅樹王佛名大光劫名大高王其娑羅樹王佛有无量菩薩衆及无量聲聞其國平正功德如是其王即時以國付弟與夫人二子并諸眷屬於佛法中出家備道王出家已於八万四千歲常勤精進備行妙法華經過是已後得一切淨功德莊嚴三昧即升虛空高七多羅樹而白佛言世尊此我二子已作佛事以神通變化歸我聚心令得安住於佛法中得見世尊此二子者是我善知識為欲發起宿世善根饒益我故來生我家尒時雲雷音宿王華智佛告妙莊嚴王言如是如是如女所言若善男子善女人種善根故世世得善知識其善知識能作佛事示教利喜令入阿耨多羅三藐三菩提大王當知善知識者是大因緣所謂化導令得見

示教利喜令入阿耨多羅三藐三菩提文殊
當知善知識者是大因緣所謂化導令得見
※佛發阿耨多羅三藐三菩提心大文殊見此
二子不此二子已曾供養六十五百千万億
那由他恒河沙諸佛親近恭敬於諸佛所受
持法華經悉念聚生令住正見妙莊嚴
王即從虛空中下白佛言世尊如來善希
有以功德智慧故頂上肉髻光明顯照其眉
長廣如白毫色展開豪相如月盛白齊
密常有光明眉色赤好如頻婆羅余時妙莊
嚴王讚嘆佛如是等無量百千万億功德已
於如來前一心合掌復白佛言世尊未曾有
也如來之法具足成就不可思議微妙功德
教我所行安隱快善我從今日不復自隨心
行不生耶見憍慢瞋恚諸惡之心說是語已
礼佛而出佛告大衆於意云何妙莊嚴王豈
異人乎今華德菩薩是其淨德夫人令佛前
光照莊嚴相菩薩是哀愍妙莊嚴王及諸眷
屬故於彼中生其二子者今藥王菩薩藥上
菩薩是是藥王藥上菩薩成就如此諸大功

菩薩是是藥王藥上菩薩成就如此諸大功
※德已於无量百千万億諸佛所殖衆德本成
就不可思議諸善功德若有人識是二菩薩
名字者一切世間諸天人民亦應礼拜佛說
是妙莊嚴王本事品時八万四千人遠塵離
垢於諸法中得法眼淨
妙法蓮華經卷第五 藥王菩薩勸發品第廿八
余時普賢菩薩以自在神通威德名聞與大
菩薩无量无邊不可稱數從東方來所經諸
國普皆震動而實蓮華在无量百千万億恒
沙等諸菩薩以自在神通威德名聞與大
眷屬俱來又與无數諸天龍夜叉乾闥婆阿修
羅迦樓羅緊那羅摩睺羅伽人非人等大衆
圍繞各現威德神通之力到娑婆世界者周
堀山中頭面礼拜迦牟尼佛右繞七帀白佛
言世尊我於寶威德上王佛國遥聞此娑婆
世界說法華經與无量无邊百千万億諸
菩薩衆共來聽受唯願世尊當為說之善男
子善女人於如來滅後云何能得是法華
經佛告普賢菩薩若善男子善女人成就四
法於如來滅後當得是法華經一者為諸佛

法於如來滅後當讀是法華經一者為諸佛
※護念二者殖衆德本三者入正定聚四者發
救一切衆生之心善男子善女人如是成就
四法於如來滅後心得是經尒時有賢菩薩
白佛言世尊於後五百歲濁惡世中其有受
持是經典者我當守護除其衰患令得安隱
使魔鬼求得其便若魔若魔子若魔女若
魔民若為魔所著者若夜叉若羅刹若鳩槃
茶若毗舍闍若吉蔵若富單那若韋陀羅等
諸惱人者皆不得便是人若行若立讀誦此
經我尒時乘六牙白象王與大菩薩衆俱詣
其所而自現身供養守護安慰其心亦為供
養法華經故是人若坐思惟此經尒時我復
乘白象王現其人前其人若於法華經有所
忘失一句一偈我當教之與共讀誦還令通
利尒時受持讀誦法華經者得見我身甚大
歡喜轉復精進以見我故即得三昧及陀羅
尼名為施陀羅尼百千萬億旋陀羅尼法音
方便陀羅尼得如是等陀羅尼世尊若後世
後五百歲濁惡世中比丘比丘尼優婆塞優
婆夷求索者受持者讀誦者書寫者欲修習

婆夷求索者受持者讀誦者書寫者欲修習
※是法華經於三七日中應一心精進滿三七
日已我當乘六牙白象與無量菩薩和尚圍
繞以一切衆生所喜見身現其人前而為說
法示教利喜亦復與其陀羅尼呪得是陀羅
尼故无有非人能破壞者亦不為女人之所
惑亂我身亦自常護是人兼諸菩薩藥王說
此陀羅尼呪即於佛前而說呪曰
阿隸 一 旃陀婆地 二 旃陀婆帝 三 旃陀
鳩舍隸 四 旃陀憍陀隸 五 憍陀隸 六 憍陀羅
婆底 七 佛馱波羯禪 八 薩婆陀羅尼阿婆多
尼 九 薩婆婆沙阿婆多尼 十 憍阿波羅婆多尼 十一
僧伽婆履叉尼 十二 僧伽涅伽陀尼 十三 阿僧祇
十四 僧伽波伽地 十五 帝隸阿惰僧伽兜略 十六 阿
羅帝波羅帝 十七 薩婆僧伽三摩地伽蘭地 十八 薩
婆達磨憍波利剎帝 十九 薩婆薩埵樓馱憍舍略
阿耨伽地 二十 尼阿毗吉利地帝 二十一
世尊若有菩薩得聞是陀羅尼者當知普賢
神通之力若法華經行閻浮提有受持者應
作此念皆是普賢承神之力若有受持讀誦
正憶念解其義趣如說修行當知是人行普

作此念者是善男子善女人神之力若有受持讀誦
正憶念解其義趣如說修行當知是人行菩
薩行於無量无邊諸佛所深種善根為諸如
來手摩其頭若但書寫是人命終當生忉利
天上是時八万四千天女作衆伎樂而來迎之
其人即著七寶冠於衆女中娛樂伎樂何況
受持讀誦正憶念解其義趣如說修行若
有人受持讀誦解其義趣是人命終為千佛
授手令不怖畏不墮惡趣即往兜率天上彌
勒菩薩所彌勒菩薩有三十二相大菩薩衆所
共圍繞有百千万億天女眷屬而於中生有
如是等功德利益是故智者應當一心自書
若使人書受持讀誦正憶念如說修行世尊
我今以神通力守護是經於如來滅後閻浮
提內廣令流布使不斷絕尒時釋迦牟尼
佛讚言善哉善哉善男子汝等護助是菩薩令
多所衆生安樂利益汝已成就不可思議功
德深大慈悲從久遠來發阿耨多羅三藐三
菩提意而能作是神通之願守護是經典者
以神通力守護能受持讀誦書寫是法華經
若有受持讀誦正憶念修習書寫是法華經

者當知是人則見釋迦牟尼佛如從佛口聞
此經典當知是人供養釋迦牟尼佛當知是
人佛讚善哉當知是人為釋迦牟尼佛手摩
其頭當知是人為釋迦牟尼佛衣之所覆如
是之人不復貪著世樂不好外道經書手筆
亦復不喜親近其人及諸惡者若屠兒若畜
豬羊雞狗若獵師若衒賣女色是人心意質
直有正憶念有福德力是人不為三毒所惱
亦不為嫉妒我慢增上慢所惱是人少
欲知足能修普賢之行普賢若如來滅後經
五百歲若有人見受持讀誦法華經者應作
是念此人不久當詣道場破諸魔衆得阿耨
多羅三藐三菩提轉法輪擊法鼓吹法螺雨
法雨當坐天人大衆中師子法座上普賢若
於後世受持讀誦是經典者是人不復貪著
衣服卧具飲食資生之物所願不虛亦於現
世得其福報若有人輕毀之言汝狂人耳空
作是行終无所獲如是罪報當世世无眼若
有供養讚嘆之者當於今世得現果報若復
見受持是經者出其過惡若實若不實此人

W→T262 9/62B1

有供養讀誦之者當於今世得現果報若復
見受持是經者出其過惡若實若不實此人
現世得白癩病若經咲之者當世世牙齒疎
缺脣平鼻手脚繚戾眼目角睞身體臭穢
惡瘡膿血水腹短氣諸惡重病是故善賢若
見受持是經典者當起遠迎當如敬佛說是
善賢勸發品時恒河沙等无量无邊菩薩得
百千萬億旋陀羅尼三千大千世界微塵等
諸菩薩具普賢道佛說是經時普賢等諸菩
薩舍利弗等諸聲聞及諸天龍人非人等一
切大會皆大歡喜受持佛語作礼而去

妙法蓮華經卷第七

▼斯五一七二號　金剛般若波羅蜜經

三藐三菩提不不也世尊如來所說
[illegible]佛所說有法得阿耨多羅三
[illegible]菩提實无有法
得阿耨多羅三藐三菩提若有法
[illegible]須菩提然燈佛則不與
我受記汝於來世當得作佛号釋迦牟尼以
[illegible]无有法得阿耨多羅三藐三菩提是故
燈佛與我受記作是言汝於來世當得作佛
号釋迦牟尼何以故如來者即諸法如義若
有人　如來得阿耨多羅三藐三菩提須菩
提實无有法佛得阿耨多羅三藐三菩提須菩
菩提如來所得阿耨多羅三藐三菩提於是
中无實无虛是故如來說一切法皆是佛法
須菩提所言一切法者即非一切法是故名
一切法須菩提譬如人身長大須菩提言世
尊如來說人身長大則為非大身是名大身
須菩提菩薩亦如是若作是言我當滅度无
量衆生則不名菩薩何以故須菩提實无有
法名為菩薩是故佛說一切法无我无人无衆
生无壽者須菩提若菩薩作是言我當莊嚴
佛土是不名菩薩何以故如來說莊嚴佛土

S→T235 8/751A17~21
N→ 8/752C3

佛土是不名菩薩何以故如來說莊嚴佛土
者即非莊嚴是名莊嚴須菩提若菩薩通達
无我法者如來說名真是菩薩

須菩提於意云何如來有肉眼不如是世尊
如來有肉眼須菩提於意云何如來有天眼
不如是世尊如來有天眼須菩提於意云何
如來有慧眼不如是世尊如來有慧眼須菩
提於意云何如來有法眼不如是世尊如來
有法眼須菩提於意云何如來有佛眼不如
是世尊如來有佛眼須菩提於意云何如恒
河中所有沙佛說是沙不如是世尊如來說
是沙須菩提於意云何如一恒河中所有沙有
如是等恒河是諸恒河所有沙數佛世界如
是寧為多不甚多世尊佛告須菩提尔所國
土中所有衆生若干種心如來悉知何以故
如來說諸心皆為非心是名為心所以者何
須菩提過去心不可得現在心不可得未來
心不可得須菩提於意云何若有人滿三千
大千世界七寶以用布施是人以是因緣得
福多不如是世尊此人以是因緣得福甚多
須菩提若福德有實如來不說得福德多以
福德无故如來說得福德多

須菩提於意云何可以身相見不不

1

須菩提於意云何可以具足色身見不不
也世尊如來不應以具足色身見何以故如來說
具足色身即非具足色身是名具足色身須
菩提於意云何如來可以具足諸相見不不
也世尊如來不應以具足諸相見何以故如
來說諸相具足即非具足是名諸相具足須
菩提汝勿謂如來作是念我當有所說法莫
作是念何以故若人言如來有所說法即為
謗佛不能解我所說故須菩提說法者无法
可說是名說法須菩提白佛言世尊佛得阿
耨多羅三藐三菩提為无所得耶如是如是
須菩提我於阿耨多羅三藐三菩提乃至无
有少法可得是名阿耨多羅三藐三菩提是
次須菩提是法平等无有高下是名阿耨多
羅三藐三菩提以无我无人无衆生无壽者
修一切善法則得阿耨多羅三藐三菩提須
菩提所言善法者如來說非善法是名善法
須菩提若三千大千世界中所有諸須彌山
王如是等七寶聚有人持用布施若人以此
般若波羅蜜經乃至四句偈等受持讀誦為他
人說於前福德百分不及一百千萬億分乃至

2

人說於前福德百分不及一百千萬億分乃至
算數譬喻所不能及

須菩提於意云何汝等勿謂如來作是念我
當度衆生須菩提莫作是念何以故實无有
衆生如來度者若有衆生如來度者如來則
有我人衆生壽者須菩提如來說有我者則
非有我而凡夫之人以為有我須菩提凡夫
者如來說則非凡夫須菩提於意云何可以
三十二相觀如來不須菩提言如是如是以
三十二相觀如來佛言須菩提若以三十二
相觀如來者轉輪聖王則是如來須菩提白
佛言世尊如我解佛所說義不應以三十二
相觀如來尒時世尊而說偈言
若以色見我以音聲求我　是人行邪道不能見如來
須菩提汝若作是念如來不以具足相故得
阿耨多羅三藐三菩提須菩提莫作是念如
來不以具足相故得阿耨多羅三藐三菩提
須菩提汝若作是念發阿耨多羅三藐三菩提
者說諸法斷滅莫作是念何以故發阿耨
多羅三藐三菩提者於法不說斷滅相須菩
提若菩薩以滿恒河沙等世界七寶布施若
須有人知一切法无我得成於忍此菩薩勝

前菩薩所得功德須菩提白佛言世尊云何菩薩不受福
德須菩提菩薩所作福德不應貪著是故說
不受福德須菩提若有人言如來若來若去
若坐若卧是人不解我所說義何以故如來
者无所從來亦无所去故名如來須菩提若
善男子善女人以三千大千世界碎為微塵
於意云何是微塵衆寧為多不甚多尊何
以故若是微塵衆實有者佛則不說是微塵
衆所以者何佛說微塵衆則非微塵衆是名
微塵衆世尊如來所說三千大千世界則非
世界是名世界何以故若世界實有者則是一
合相如來說一合相則非一合相是名一合
相須菩提一合相者則是不可說但凡夫之
人貪著其事須菩提若人言佛說我見人見
衆生見壽者見須菩提於意云何是人解我
所說義不世尊是人不解如來所說義何以
故世尊說我見人見衆生見壽者見即非我
見人見衆生見壽者見是名我見人見衆生
見壽者見須菩提發阿耨多羅三藐三菩提
心者於一切法應如是知如是見如是信解
不生法相須菩提所言法相者如來說即非

S-T450 14/405A25~B4

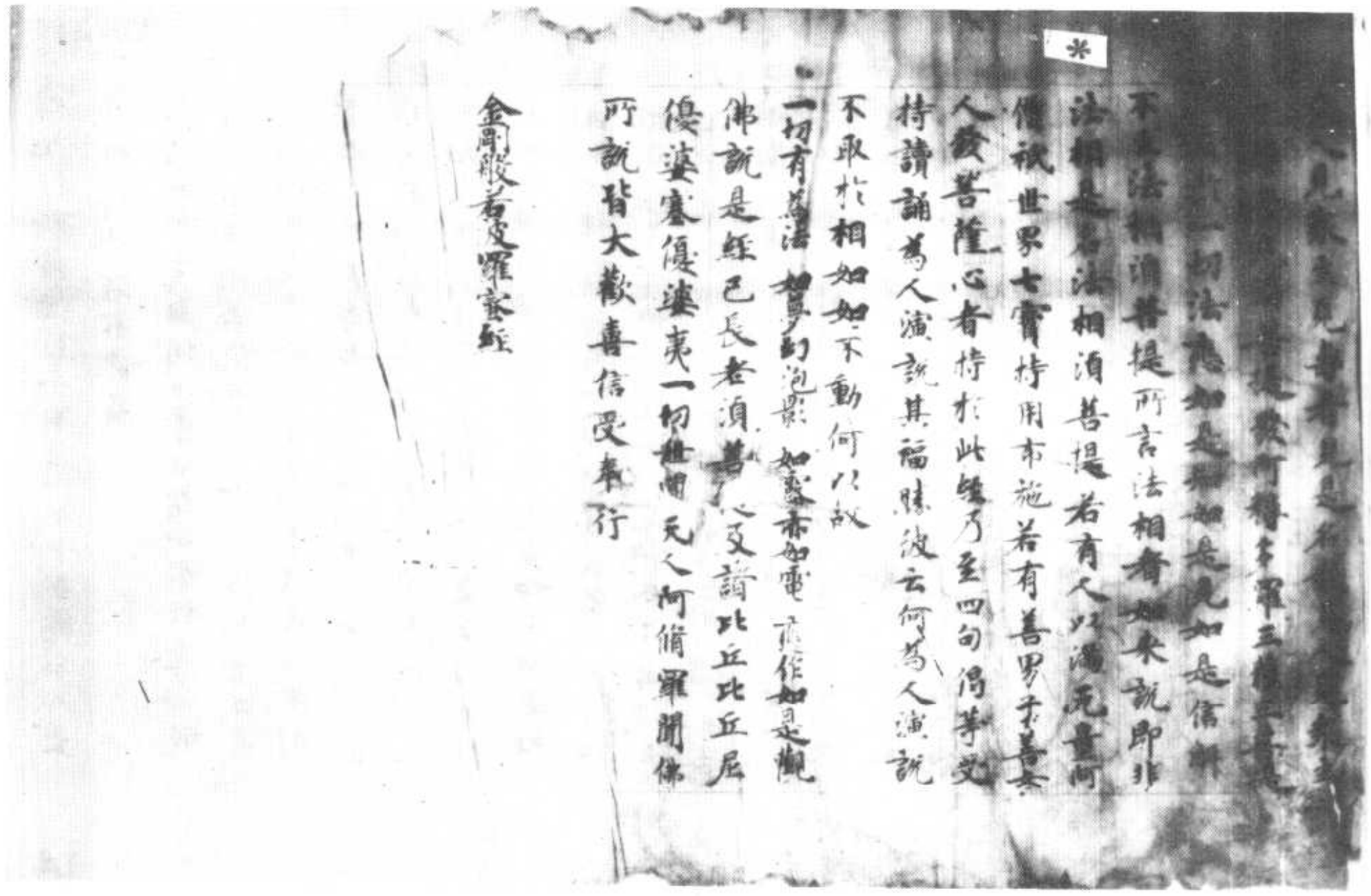

※

凡欲見佛者當見是經若有書寫受持讀誦
如是人等即為見佛
一切法悉如是無相如是見如是信解
不著法相諸菩提所言法相者如來說即非
法相是名法相須菩提若有人以滿恒河沙
等世界七寶持用布施若有善男子善女
人發菩薩心者持於此經乃至四句偈等受
持讀誦為人演說其福勝彼云何為人演說
不取於相如如不動何以故
一切有為法如夢幻泡影如露亦如電應作如是觀
佛說是經已長老須菩提及諸比丘比丘尼
優婆塞優婆夷一切世間天人阿修羅聞佛
所說皆大歡喜信受奉行

金剛般若波羅蜜經

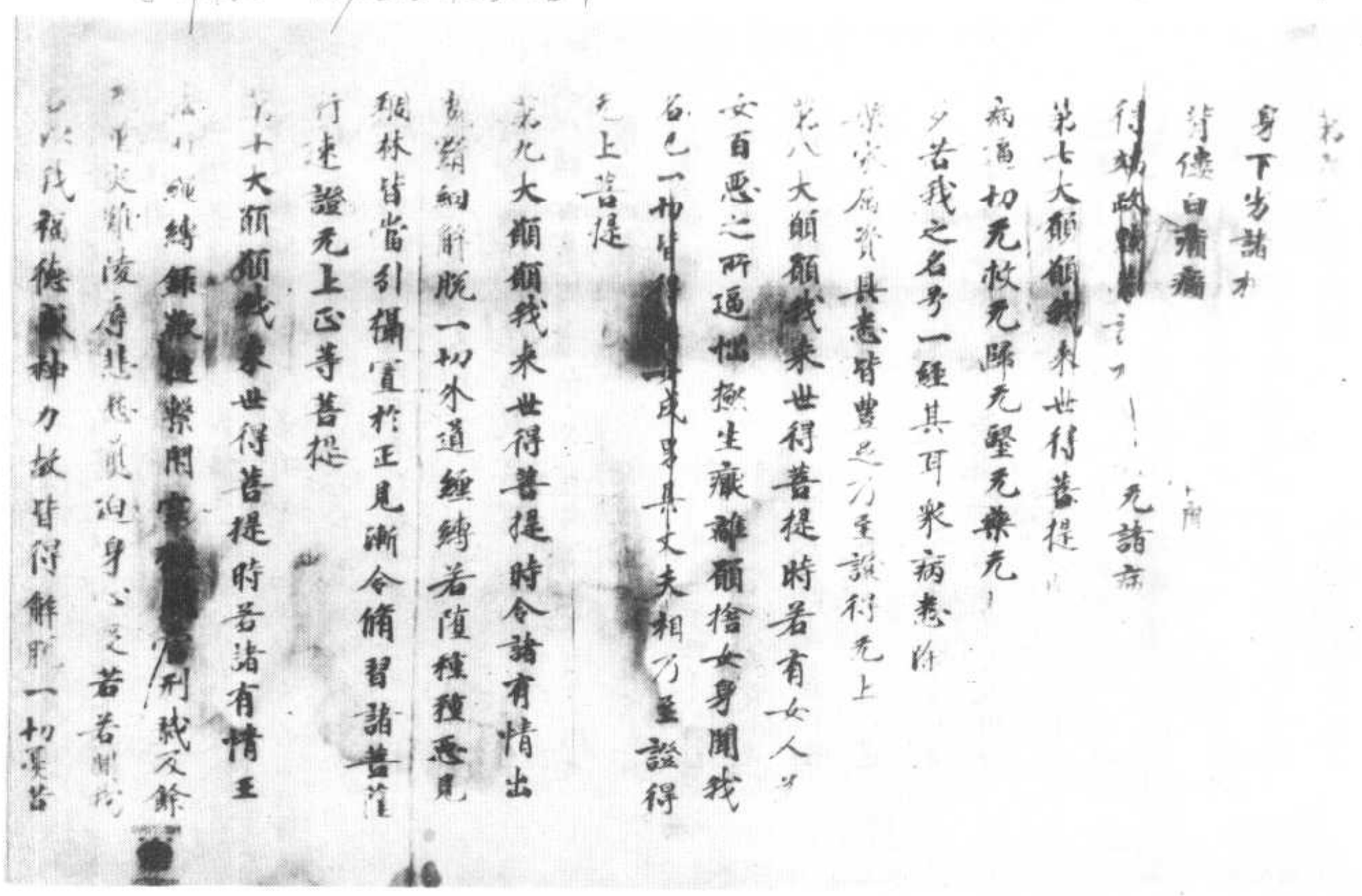

身下劣諸力
背僂白癩癇
行如跛[illegible]言力[illegible]　尤諸症
第七大願願我來世得菩提
病逼切无救无歸无醫无藥无
乏苦我之名号一經其耳衆病悉除
身心安樂具悉皆豐足乃至證得无上
菩提
第八大願願我來世得菩提時若有女人
女百惡之所逼惱欲生厭離願捨女身聞我
名已一切皆得丈夫相乃至證得
无上菩提
第九大願願我來世得菩提時令諸有情出
魔網解脫一切外道纏縛若墮稠林
皆當引攝置於正見漸令修習諸菩薩
行速證无上正等菩提
第十大願願我來世得菩提時若諸有情
[illegible]繫禁[illegible]刑戮及餘
[illegible]苦難逼身心之若若聞我
名以我威德神力故皆得解脫一切憂苦

名以殘福德神力故皆得解脫一切罪名
第十一大願願我來世得菩提時若諸有情
飢渴所惱爲求食故造諸惡業得聞我名專
念受持我當先以上妙飲食飽足其身後以
法味畢竟安樂而建立之
第十二大願願我來世得菩提時若諸有情
貧无衣服蚊虻寒熱晝夜逼惱若聞我名專
念受持如其所好隨種種上妙衣服亦得
一切寶莊嚴具華鬘塗香鼓樂衆伎隨心所
願皆令滿足
藥師琉璃光如來應正等覺行菩提道時所發十二微妙上願
復次藥師琉璃光如來應正等覺行菩提道時所發大願及彼佛土功德莊嚴
若一劫若一劫餘說不能盡然彼佛土一向清淨无有女人亦无惡趣及苦音聲瑠璃爲地
金繩界道城闕宮閣軒窓羅網皆七寶成亦
如西方極樂世界功德莊嚴等无差別於其國
中有二菩薩摩訶薩一名日光遍照二名
月光遍照是彼无量无數菩薩衆之上首

月光遍照是彼无量无數菩薩衆之上首
能持彼世尊藥師瑠璃光如來正法寶藏是故
藥師琉璃光如來應正等覺
當願生彼佛世界
爾時世尊復告曼殊室利童子言曼殊室利
有諸衆生不識善惡唯懷貪恡悭悋不知布施及施
果報墮惡趣中无智闇於信根多聚時會勤加行
誘引化者來其心不吝設不雖已而行施
利如割身肉孫生痛惜復有无量慳貪有
情臨終時於其自身尚不受用何況能與人
財物乎奴婢作使及來乞者彼諸有情從此
命終生餓鬼界或傍生趣由昔人間曾得暫見
藥師瑠璃光如來名故今於惡趣暫得憶
念彼如來名即於念時從彼處沒還生人中
利益命終畏惡趣苦不樂欲樂好行惠施讚
歎施者一切所須隨意皆得
若是出家身不求者況餘財物
諸有出家利益諸有情雖於如來受諸學
處而破尸羅有點不破尸羅而破軌則有於
尸羅軌則雖得不壞然於正見有雖不壞正見

尸羅軌則雖得不壞然毀正見有無不毀正見

※而棄多聞於諸所說契經義不能解了有

雖多聞而[illegible]由增上慢覆蔽心故自

是非他嫌謗[illegible]為魔伴黨如是愚人自行

邪見復令无量俱胝有情隨大險坑此諸有

情墮於地獄傍[illegible]鬼趣流轉无窮若得聞此

藥師瑠璃光如來名号便捨惡行修諸善法

不復惡趣設有不能捨諸惡行修行善法復

惡趣者以彼如來本願威力令其現前聽聞

名号從彼命終還生人趣得正見精進思惟

意樂便能捨家趣於非家如來法中受持学

處无有毀犯正見多聞解甚深義離增上慢

不謗正法不為伴侶次第修行諸菩薩行速

得圓滿

復次勞殊室利若諸有清慳貪嫉妬自讚毀

他當墮三惡趣中无量千歲受諸劇苦受畜

生者千歲作人如[illegible]使[illegible]不自在

雖復飢渴逼惱无常負重隨路而行或得為

人生[illegible]

[illegible]藥師瑠璃光如來名号山

※此菩薩名令復憶念至心歸依以佛神力衆苦

解脫由根鈍慧多聞恒求勝法常遇

善友永斷魔羂光明解脫煩惱河解脫一

切生老病死憂悲苦惱

復次勞殊室利若諸有情好喜乖離更相鬪

訟惱亂自他以身語意造作增長種種惡業

展轉常為不饒益事互相謀害若在山林樹塚

間神鬼諸衆生以其血肉供祀祭又運利劍婆

等書怨人名作[illegible]像以惡咒術而咒咀之厭

魅蠱道呪起[illegible]令新死命及據其身是

諸有情若得聞此藥師琉璃光如來名号

彼諸惡事悉不能害一切展轉皆起慈心利

益安樂无損惱意及嫌恨心各各歡悅於自

所受生於喜足不相侵凌互為饒益

復次勞殊室利有四衆苦苦菩尼鄔波索

迦[illegible]波斯迦[illegible]餘淨信善男子善女人等

有能受持八分齋戒或經一年或復三月又

持齋以此[illegible]願生西方極樂世界无量

壽佛所聽聞正法而未[illegible]者若聞世尊藥師

瑠璃光如來名號臨命終時有八菩薩乘神
通來示其種種雜色聚宵華於彼只樹
山自然化生此生於天上雖生天中而
本善根未盡不復更生諸餘惡趣天
上壽盡還閻浮為輪王統攝四洲盛德
自在安立无量千有情於十善道或生子
利婆羅門居士大姓家多饒財寶倉庫盈
溢形相端嚴眷屬具足聰明智慧勇健威猛
如大力士若是人得聞世尊藥師瑠璃光如
來名号至心受持不復更受女身
尒時勝殊室利菩薩白佛言世尊我當於於
像法將時以種種方便令諸淨信善男子善
女人等得聞世尊藥師瑠璃光如來名号乃
至聽中亦以能名覺悟其耳世尊若於此經
受持讀誦或復為他演說開示若自書若使人
書恭敬尊重以種種華香塗香末香燒香
花鬘瓔珞幡蓋伎樂而為供養以五色綵作
囊盛之掃灑淨處敷高座而用安置本尊
四大天王與其眷屬及餘无量百千天衆皆詣其
所供養守護世尊若有流行之處有諸

所供養守護世尊若此經寶流行之處有諸
受持彼世尊藥師瑠璃光如來本願功德
及聞名号當是處无復橫死亦復不為諸
惡鬼神奪其氣設已奪者還得如故身
心安樂
佛告勝殊室利如是如是如汝所說若殊室利
若有淨信善男子善女人等欲供養彼世尊
藥師瑠璃光如來者應造立彼佛形像
敷清淨座而安置之散種種花燒種種香
種種幢幡莊嚴其處七日七夜受八分齋戒
食清淨食澡浴香潔著新淨衣應生无垢濁
心无怒害心於一切有情利益安樂慈悲喜
捨等之心歡樂受諸苦法像復應念
如來本願功德諸誦此經思惟其義演說
開示隨所樂願切皆遂求長壽得長壽求
財得財當飲食得飲食若為男女得男女
若復有人多諸惡夢見諸惡相或怪鳥來
集或於住處百怪出現此人若以衆妙資具來
恭供養彼世尊藥師瑠璃光如來者惡夢惡
相諸不吉祥皆悉隱沒不能為患威有大火

W→T450 14/107A21

▼斯五一七四號　妙法蓮華經卷第六

S→T262 9/48 B21

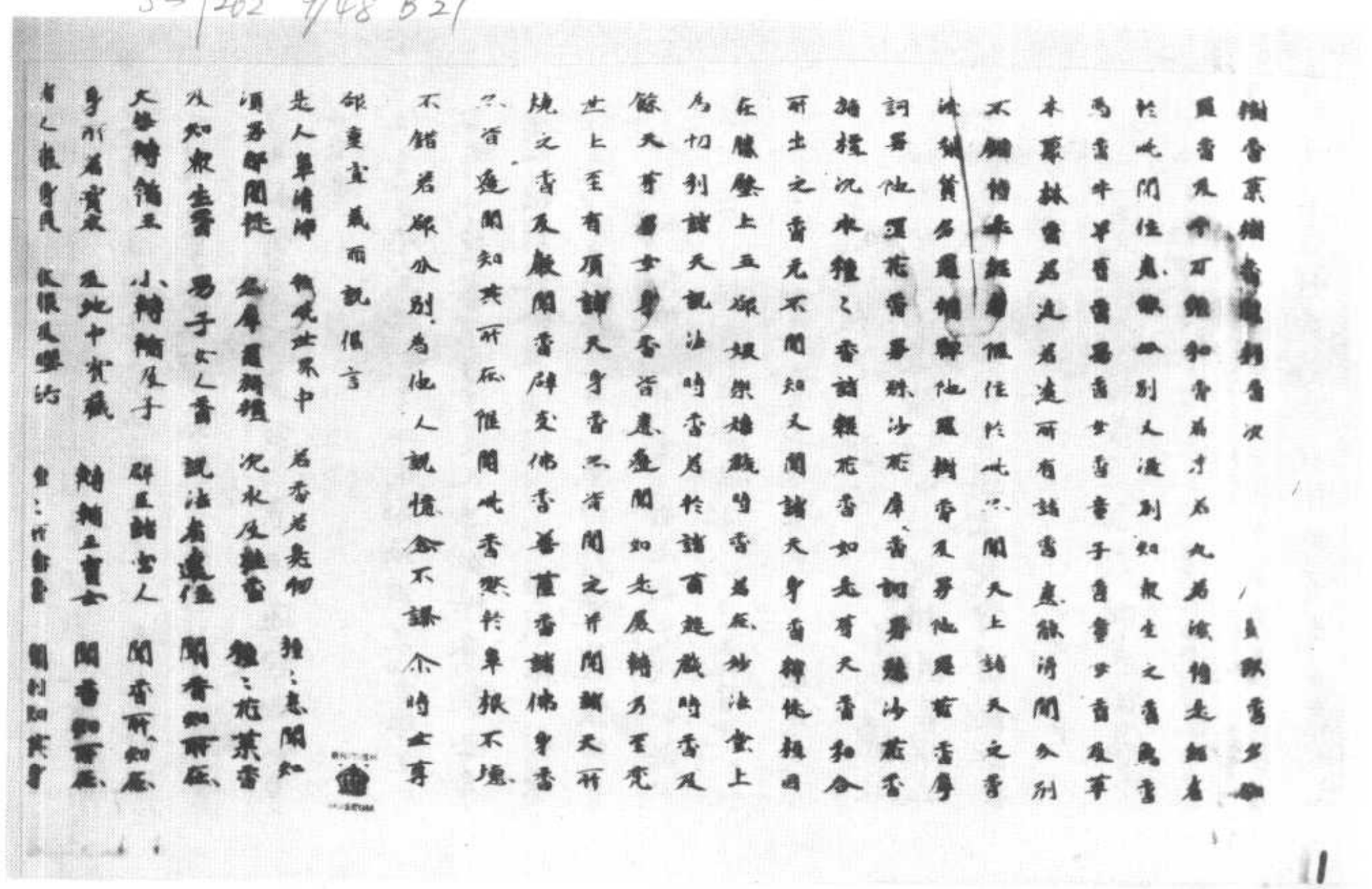

多所羅香 栴檀香 沈水香 種種末香 聞香知香所在
諸人聚會處 各隨風聲說 種種風聲 聞香知其身
諸天居行處 種種花果實 [illegible] 種種諸花敷
諸山深險處 種種樹花敷 地中諸根生
鐵圍山大海 及其諸眷屬 隨手偏布滿
何況羅睺女 [illegible] 香乘
曠野險惡處 [illegible] 聞香知所在
若有修行者 來為其男女
以聞香力故 知其初修行
以聞香力故 知男女所念
地中衆伏藏 金銀諸珍寶
種種諸瑠璃 [illegible] 其所在
天上諸花香 [illegible] 沈水
天上諸宮殿 上中下差別
天苑林殿殿 諸觀妙法堂
諸天居處法 或處五欲時
天女所著衣 [illegible] 香花
如是展轉上 乃至於梵宮

光音遍淨天 乃至有頂 初生及退沒
諸比丘衆等 於法常精進 若生若經行
或在林獨下 專精而坐禪 及讀誦經法
善覆忍堅固 坐禪若經行 [illegible] 聞香
在心方正等 一切所樂聚 [illegible] 聞香
說生在佛前 聞經香能聞 [illegible] 聞香

在心方正等 一切所樂聚 [illegible] 聞香
衆生在佛前 聞經香能聞 [illegible] 聞香
[illegible] 如法而備行 聞香
[illegible] 而是諸經者 [illegible]
[illegible] 若讀誦經法 [illegible]
[illegible] 聞香
[illegible] 聞香
[illegible] 聞香

當以供敬心　聞是妙法　是人能以妙音
選簡三千界　說意即能至　是說法之人　為聚以妙音
令衆無散心　常樂聽是法　大小轉輪王　及千子眷屬
不以惡意心　令衆來供養　諸天龍夜叉　羅刹鳩槃茶
如是諸天衆　常來至處所　梵天王魔王　自在大自在
常念而守護　其時為現身　諸佛及弟子　聞其說法音

復次常精進菩薩若善男子善女人受持是經若讀
若誦若解說若書寫淨心百身功德身清淨如
如淨琉璃衆生喜見其身淨彼三千大千世界
衆生之時死時上下好醜生善處惡處惡處於中
現及鐵圍大鐵圍須彌山等諸山及其中衆生
悉於中現下至阿鼻地獄上至有頂所有處衆
生悉於中現若聲聞辟支佛菩薩諸佛說法皆
於身中現其色像令時世尊欲重宣此義而說
偈言

若持法花者　其身甚清淨　如彼淨琉璃　衆生皆喜見
又如淨明鏡　悉見諸色像　菩薩於淨身　皆見此所有
唯獨自明了　餘人所不見　三千世界中　一切眾萬類
天人阿修羅　地獄鬼畜生　如是諸色像　皆於身中現
諸天宮殿　乃至於有頂　鐵圍及須彌　摩訶須彌山
諸大海水等　皆於身中現　諸佛及聲聞　弟子菩薩等
若獨處在靜　說法悉皆現　隨來得見聞　法性之妙聲
以清淨常體　一切於中現

復次常精進若善男子善女人如來滅後受持
是經若讀若誦若解說若書寫當得千二百意功
德以是清淨意根乃至聞一偈一句是是見意
※見聞之義解說是義已能演說一句一偈至於
一月四月乃至一歲諸所說法隨其義趣皆與
實相不相違背若說俗間經書治世語言資生
業等皆順正法三千大千世界六趣衆生心之
所行動作心所戲論皆悉知之假令得見諸如
來而其意根清淨如此是人有所思惟籌量言
說皆是佛法皆不真實亦是先佛經中所說今
時世尊欲重宣此義而說偈言

是人意清淨　明利无濁濁　以此妙意根　如上中下法
乃至聞一偈　通達无量義　次第如法說　月四至滿
是世間日光　一切諸衆生　若天龍夜叉　夜又及神等
世在六趣中　所念者于彼　皆法花之力　一時皆悉知
十方无數佛　百福莊嚴相　為說衆生法　悉聞衆生等
思惟无量義　說法亦无量　終始不忘錯　以持法花故
悉知諸法相　隨順說次第　達名字言語　如所知演說
此人有所說　皆是先佛法　以演此經故　於衆无所畏
持法花經者　意根淨若斯　假令得見滿　先有如是相
是人持此經　安住若有地　為一切衆生　歡喜而愛敬
能以千万種　善巧之語言　令聞而說法　持法花經故

妙法蓮花經常不輕菩薩品第九

尒時佛告得大勢菩薩摩訶薩汝今當知是比
丘僧：皆是菩薩摩訶薩持法花經者為衆生

；如；尼優婆塞優婆夷皆法應經者為聞無
※以是因緣諸餘大眾聚如前所說共所得相像
如向所說眼耳鼻舌身意清淨之勢乃至舌
皆遍充滿無量无邊不可思議阿僧祇劫有佛名威
音王如來應供正遍知明行足善逝世間解无
上士調御丈夫天人師佛世尊如是次第乃至
大威威音王佛於彼世中為天人阿修羅說
法為求聲聞者說應四諦法度生度病死究竟
涅槃為求辟支佛者說應十二因緣法為諸菩
薩乃至為求佛智者說應六波羅蜜令得成
就佛法如是次第乃至二萬億佛皆同一字名威音王
如是次第有二萬億佛皆同一字名威音王
如來既已滅度正法滅後於像法中增上慢比
丘有大勢力爾時有一菩薩比丘名常不輕是
大勢力何因緣名常不輕得大勢以何因緣名
常不輕是比丘凡有所說若比丘尼優
婆塞優婆夷皆悉敬禮作是言我深敬
汝等不敢輕慢所以者何汝等皆當成
佛作佛而作是比丘不專讀經典但行禮
乃至遠見四眾亦復故往禮拜作是言

我不輕汝等；皆當作佛四眾之中有
生瞋恚心不淨者惡口罵詈言是无知比丘
何所來自言我不輕汝而為是授記當得作
佛我等不用如是虛妄授記如此經歷多年常
被罵詈不生瞋恚常作是言汝等當作佛。所年歲
說是語時眾人或以杖木瓦石而打擲之避走
遠住猶高聲唱言我不敢輕汝等皆當作佛
以其常作是語故增上慢比丘尼優婆塞
優婆夷多之為常不輕菩薩比丘號曰威音
王中其間威音王佛先所說法應於千萬億
恒河沙等劫滅度已後次有佛出亦號威音
王如來應供正遍知明行足善逝世間解
無上士調御丈夫天人師佛世尊如是次第
有二萬億佛皆同一字名威音王
最後佛出家時有大勢力大菩薩三昧三菩提令終之後
復值二千億佛皆同一名亦復當來
得成佛道名曰雲自在如來應供正遍知明行
足善逝世間解無上士調御丈夫天人師佛
世尊如是次第有二萬億佛皆同一名雲自在
如來應供正遍知明行足善逝世間解
無上士調御丈夫天人師佛世尊
最後佛出家時有大菩薩名曰得大勢
是諸菩薩各有千萬億恒河沙等眷屬
令此法華經轉大乘法利益安樂
無量無邊阿僧祇劫乃至當
令得見佛世尊故復值千萬億佛
亦復如是皆令聞是法華經而得
成佛是得大勢菩薩摩訶薩
於此法華經一心一意
精進求佛
世尊
如是
諸
菩薩
摩訶薩
於
佛
滅
後
聞
是
經
典
不
生
疑
惑
當
大
威
德
力
能
作
佛
事
利
益
衆
生
當
於
如
來
滅
後
廣
宣
此
經
令
不
斷
絕
復
有
諸
菩
薩
摩
訶
薩
於
無
量
千
萬
億
佛
所
殖
諸
善
根
久
行
菩
薩
道
當
為
諸
佛
之
所
護
念
當
大
慈
悲
能
成
就
如
來
之
智
慧
當
深
入
如
來
之
智
慧
當
知
是
諸
菩
薩
摩
訶
薩
為
諸
佛
之
所
稱
歎
當
以
大
智
慧
而
為
其
骨
肉
當
以
諸
禪
定
深
入
無
量
而
為
其
心
當
於
長
夜
修
習
我
等
之
所
應
為
說
是
經
當
於
我
滅
後
諸
佛
滅
後
恐
怖
惡
世
中
能
廣
說
是
經
我
等
亦
當
護
是
菩
薩
摩
訶
薩
令
於
一
佛
國
土
中
得
安
樂
行
諸
惡
人
不
得
其
便
如
來
滅
後
其
有
聞
是
諸
菩
薩
摩
訶
薩
所
說
因
緣
隨
喜
之
者
我
亦
為
其
作
阿
耨
多
羅
三
藐
三
菩
提
之
記
當
得
大
利
如
是
之
人
一
切
所
作
已
作
當
生
是
人
心
有
如
是
大
慈
悲
心
以
諸
佛
法
而
教
化
之
如
是
之
人
若
於
佛
滅
後
乃
至
一
人
為
一
法
乃
至
一
句
一
切
皆
是
如
來
之
使
如
來
所
遣
行
如
來
事
況
於
大
衆
中
廣
為
人
說
是
人
為
如
來
衣
覆
之
所
覆
是
人
又
為
是
諸
佛
之
所
護
念
是
人
則
為
堅
固
佛
法
是
人
則
為
能
以
一
切
善
法
而
為
上
首
是
人
則
為
能
轉
大
法
輪
是
人
則
為
佛
所
使
之
處
是
人
所
住
處
若
有
是
經
卷
所
住
之
處
皆
應
起
七
寶
塔
高
廣
嚴
飾
不
須
復
安
舍
利
何
以
故
此
中
已
有
如
來
全
身
是
塔
應
以
種
種
華
香
瓔
珞
幡
蓋
音
樂
而
供
養
之
當
知
是
處
即
為
道
場
諸
佛
於
此
得
阿
耨
多
羅
三
藐
三
菩
提
諸
佛
於
此
轉
大
法
輪
諸
佛
於
此
而
入
大
涅
槃
諸
佛
於
此
現
大
神
通
諸
菩
薩
摩
訶
薩
皆
來
會
聚
諸
佛
所
護
念
是
處
能
令
無
量
無
邊
阿
僧
祇
衆
生
得
阿
耨
多
羅
三
藐
三
菩
提
諸
佛
於
此
轉
大
法
輪
諸
佛
於
此
而
入
大
涅
槃
諸
佛
於
此
現
大
神
通
諸
菩
薩
摩
訶
薩
皆
來
會
聚
諸
佛
所
護
念
是
處
能
令
無
量
無
邊
阿
僧
祇
衆
生
得
阿
耨
多
羅
三
藐
三
菩
提

W-T262 9/51 B28

後際觀在若合若散不觀後際與前際現在
若合若散不觀現在與前際後際若合若散
不觀前際後際現在若合若散何以故三世
空故參訶子觀行般若波羅蜜多菩薩摩訶
薩與如是法相應故應言與般若波羅蜜多相應
復次舍利子觀行般若波羅蜜多菩薩摩訶
薩不觀一切智與過去若合若散何以故為
不見過去況觀一切智與過去若合若散不
觀一切智與未來若合若散何以故為不見
未來況觀一切智與未來若合若散不觀一
切智與現在若合若散何以故為不見現在
況觀一切智與現在若合若散不觀一切智
與色若合若散何以故為不見色況觀一切
智與色若合若散不觀一切智與受想行識
若合若散何以故為不見受想行識況觀一
切智與受想行識若合若散不觀一切智與
眼處若合若散何以故為不見眼處況觀一
切智與眼處若合若散不觀一切智與耳鼻
舌身意處若合若散何以故為不見耳鼻舌
身意處況觀一切智與耳鼻舌身意處若合
若散不觀一切智與色處若合若散何以故

1

大般若波羅蜜多經卷第四百三　　S→T220　T/14C11　斯五七一五
W→　T/17C24

若散不觀一切智與色處若合若散何以故
為不見色處況觀一切智與色處若合若散
不觀一切智與眼界若合若散何以故為
不見眼界況觀一切智與眼界若合若散
不觀一切智與色界若合若散何以故為不見
色界況觀一切智與色界若合若散不觀
一切智與眼識界若合若散何以故為不見
眼識界況觀一切智與眼識界若合若散
不觀一切智與眼觸若合若散何以故為不見
眼觸況觀一切智與眼觸若合若散不觀
一切智與眼觸為緣所生諸受若合若散
何以故為不見眼觸為緣所生諸受況觀
一切智與眼觸為緣所生諸受若合若散
不觀一切智與耳界若合若散何以故為
不見耳界況觀一切智與耳界

界況觀一切智與意界法界意識界若合若散

＊舍利子備行般若波羅蜜多菩薩摩訶薩如是法相應故應言與般若波羅蜜多相應

舍利子備行般若波羅蜜多菩薩摩訶薩不觀一切智與布施波羅蜜多若合若散何以故尚不見淨戒波羅蜜多若合若散何以故尚不見淨戒波羅蜜多況觀一切智與布施波羅蜜多若合若散何以故尚不見布施波羅蜜多況觀一切智與淨戒波羅蜜多若合若散不觀一切智與淨戒波羅蜜多況觀一切智與一切智與精進波羅蜜多若合若散何以故尚不見淨戒波羅蜜多若合若散不觀一切智與安忍波羅蜜多若合若散何以故尚不見安忍波羅蜜多況觀一切智與安忍波羅蜜多若合若散不觀一切智與精進波羅蜜多況觀一切智與精進波羅蜜多若合若散何以故尚不見精進波羅蜜多若合若散不觀一切智與靜慮波羅蜜多若合若散何以故尚不見靜慮波羅蜜多況觀一切智與靜慮波羅蜜多若合若散不觀一切智與般若波羅蜜多若合若散何以故尚不見般若波羅蜜多況觀一切智與一切智與般若波羅蜜多若合若散不觀一切智與一切智若合若散何以故尚不見一切智與一切智若合若散何以故尚不見一切智與一切智若合若散不觀一切智與一切智若合若散何以故尚不見一切智與一切智若合若散何以故尚不見一切智與一切智若合若散何以故尚不見

與般若波羅蜜多相應

＊復次舍利子諸行般若波羅蜜多菩薩摩訶
薩不著色無性不著受想行識
有情不著受想行識無性不著色常不著色
無常不著受想行識常不著受想行識無常
不著色樂不著色苦不著受想行識樂不著
受想行識苦不著色我不著色無我不著受
想行識我不著受想行識無我不著色寂靜
不著色不寂靜不著受想行識寂靜不著受
想行識不寂靜不著色空不著色不空不著
受想行識空不著受想行識不空不著色無
想不著色有相不著受想行識無相不著受
想行識有相不著色無願不著色有願不著
受想行識無願不著受想行識有願舍利子
諸行般若波羅蜜多菩薩摩訶薩與如是法
相應故應言與般若波羅蜜多相應
舍利子諸行般若波羅蜜多菩薩摩訶薩不
住是念我行般若波羅蜜多不住是念我不行
般若波羅蜜多不住是念我非行非不行般若波
羅蜜多舍利子諸行般若波羅蜜多菩薩摩訶薩

15

菩薩舍利子諸行般若波羅蜜多菩薩摩訶薩
＊與如是法相應故應言與般若波羅蜜多相應
復次舍利子諸行般若波羅蜜多菩薩摩訶
薩不為施波羅蜜多故諸行般若波羅蜜
多不為淨戒安忍精進靜慮般若波羅蜜多
故諸行般若波羅蜜多不為入無性離生故
諸行般若波羅蜜多不為得不退轉地故諸
行般若波羅蜜多不為成熟有情故諸行般
若波羅蜜多不為嚴淨佛土故諸行般若波
羅蜜多不為四念住故諸行般若波羅蜜多
不為四正斷四神足五根五力七等覺支八
聖道支故諸行般若波羅蜜多不為佛十力
故諸行般若波羅蜜多不為四無所畏四無
礙解大慈大悲大喜大捨十八佛不共法一
切智道相智一切智故諸行般若波羅蜜多
不為內空故諸行般若波羅蜜多不為外
空內外空空空大空勝義空有為空無為空
畢竟空無際空散空變異無散空本性空自相
空共相空一切法空不可得空無性空自性空無
性自性空故諸行般若波羅蜜多不為真如故
諸行般若波羅蜜多不為法界故諸行般若波

16

般若波羅蜜多不見法界故般若波羅蜜多不見法界故般若波
羅蜜多不為法性故般若波羅蜜多不為平等性
故般若波羅蜜多不為平等性故般若波羅蜜多何以故般若波
羅蜜多菩薩摩訶薩不見諸法性差別故舍
利子般若波羅蜜多菩薩摩訶薩與如
是法相應故應言與般若波羅蜜多相應

復次舍利子般若波羅蜜多菩薩摩訶
薩本為神境智證通故般若波羅蜜多
不為天耳他心宿住隨念天眼漏盡智證通
故般若波羅蜜多何以故般若波
羅蜜多菩薩摩訶薩而不見般若波羅蜜多
況見菩薩及諸如來六神通事舍利子般若
波羅蜜多菩薩摩訶薩與如是法相應
故應言與般若波羅蜜多相應舍利子般若
波羅蜜多菩薩摩訶薩不住是念我以
神境智證通遍到十方殑伽沙等諸佛世界
供養恭敬尊重讚歎令所世界諸佛如來不
住是念我以天耳智證通遍聞十方殑伽沙
等諸佛世界諸佛菩薩所說法音不住是念
我以他心智證通遍知十方殑伽沙等諸佛

我以他心智證通遍知十方殑伽沙等諸佛
世界一切有情心心所法不住是念我以宿
住隨念智證通遍憶十方殑伽沙等諸佛世
界一切有情諸宿住事不住是念我以天眼
智證通遍見十方殑伽沙等諸佛世界一切有
情死此生彼不住是念我以漏盡智證通遍觀
十方殑伽沙等諸佛世界一切有情漏盡不盡舍
利子般若波羅蜜多菩薩摩訶薩與如
是法相應應言與般若波羅蜜多相應
舍利子般若波羅蜜多菩薩摩訶薩如
是與般若波羅蜜多相應時則能安立無量
無數無邊有情於無餘依般涅槃界一切應
度不得其使世間衆事所欲隨意十方各如
殑伽沙界一切諸佛及諸菩薩摩訶薩衆皆
共讚舍如是菩薩不令退墮一切聲聞獨覺
等地十方各如殑伽沙界四大王衆天乃至
色究竟天皆共擁衛如是菩薩諸有所為永
無障礙身心病惱咸得除差設有罪業若當
來世應招苦報轉現輕受何以故以是菩薩
於一切有情慈悲等遍故舍利子當知如是
菩薩摩訶薩安住般若波羅蜜多門一切陀羅
尼門一切三摩地門皆現在前隨所生處常

尼門一切三摩地門皆現在前隨所生處常
*得奉事諸佛世尊乃至親得無上菩提於其
中間常不離佛舍利子當知般若波羅
蜜多菩薩摩訶薩與如是般若波羅蜜多相
應時得如是等無量無數不可思議殊勝功德
復次舍利子般若波羅蜜多菩薩摩訶
薩不住是念有法與法若相應若不相應若
等若不等何以故是菩薩摩訶薩不見有法
與法若相應若不相應若等若不等舍利子
般若波羅蜜多菩薩摩訶薩與如是法
相應故應言與般若波羅蜜多相應
舍利子般若波羅蜜多菩薩摩訶薩不
住是念我於法界若速現等覺若不速現等
覺何以故無有少法能於法界現等覺故舍
利子般若波羅蜜多菩薩摩訶薩與如
是法相應故應言與般若波羅蜜多
利子般若波羅蜜多相應舍
少法離法界者舍利子般若波羅蜜多菩薩摩訶薩不見
菩薩摩訶薩與如是法相應故應言與般若
波羅蜜多相應舍利子般若波羅蜜多
菩薩摩訶薩不住是念法界能為諸法因緣

菩薩摩訶薩不住是念法界能為諸法因緣
*舍利子般若波羅蜜多菩薩摩訶薩與
如是法相應故應言與般若波羅蜜多相應
舍利子般若波羅蜜多菩薩摩訶薩不
住是念此法能證法界能為諸法因緣何以故是
菩薩摩訶薩尚不見少法何況有法能證法
界及以不證舍利子般若波羅蜜多菩
薩摩訶薩與如是法相應故應言與般若波
羅蜜多相應復次舍利子般若波羅蜜
多菩薩摩訶薩不見法界與空相應亦不離空
法界與空相應亦不見空與色
相應不見受想行識與空相應亦不見空與
受想行識相應不見眼界與空相應亦不見
空與眼界相應不見耳鼻舌身意界與空相
應亦不見空與耳鼻舌身意界相應不見色
界與空相應亦不見空與色界相應不見聲
香味觸法界與空相應亦不見空與聲香
味觸法界相應不見眼界色界眼識界與空相

※ 觸法界相應不見眼界色界眼識界與空相
應亦不見空與眼界色界眼識界相應不見
耳界聲界耳識界與空相應亦不見空與耳
界聲界耳識界相應不見鼻界香界鼻識界
與空相應亦不見空與鼻界香界鼻識界相
應不見舌界味界舌識界與空相應亦不見
空與舌界味界舌識界相應不見身界觸界
身識界與空相應亦不見空與身界觸界身
識界相應不見意界法界意識界與空相應
亦不見空與意界法界意識界相應不見苦
聖諦與空相應亦不見空與苦聖諦相應不
見集滅道聖諦與空相應亦不見空與集滅
道聖諦相應不見無明與空相應亦不見空
與無明相應不見行識名色六處觸受愛取
有生老死愁歎苦憂惱與空相應亦不見空
與行乃至老死愁歎苦憂惱相應不見四念
住與空相應亦不見空與四念住相應不
見四正斷四神足五根五力七等覺支八聖道
支與空相應亦不見空與四正斷乃至八聖
道支相應不見佛十力與空相應亦不見空
與佛十力相應不見四無所畏四無礙解大
慈大悲大喜大捨十八佛不共法一切智道

※ 相智一切相智與空相應亦不見空與四無
所畏乃至一切相智相應
舍利子備行般若波羅蜜多菩薩摩訶薩若
能如是相應是為第一與空相應諸菩薩摩
訶薩由與如是空相應故不墮聲聞獨覺等
地嚴淨佛土成熟有情速證無上正等菩提
舍利子備行般若波羅蜜多菩薩摩訶薩諸
相應中與般若波羅蜜多相應為最第一最
尊最勝最上最妙最高最極無上無上上無
等無等等何以故舍利子此般若波羅蜜多
相應即是空相應無相相應無願相應故
舍利子備行般若波羅蜜多菩薩摩訶薩與
如是般若波羅蜜多相應時當知即為受記
作佛若近受記舍利子是菩薩摩訶薩能為
無量無數無邊有情作大饒益舍利子是菩
薩摩訶薩不作是念我與般若波羅蜜多相
應不作是念我得受記受當作佛若近受記
不作是念我能嚴淨佛土成熟有情亦不作
是念我當得阿耨多羅三藐三菩提轉妙法
輪饒益一切何以故是菩薩摩訶薩不見有

輪饒益一切何以故是菩薩摩訶薩不見有
法離於法界不見有法備行般若波羅蜜多
不見有法智佛慧記不見有法當得無上正
等菩提不見有法嚴淨佛土不見有法成熟
有情何以故備行般若波羅蜜多菩薩摩訶
薩不起我想有情命者生者養者士夫補特
伽羅意生儒童作者使作者起者使起者受
者使受者知者見者想故所以者何我有情
等畢竟不生亦復不滅彼畢竟不生不滅
云何當能備行般若波羅蜜多舍利子是菩
薩摩訶薩不見有生故備行般若波羅蜜
多不見有情滅故備行般若波羅蜜多達有
情空故備行般若波羅蜜多達有情寂靜故
備行般若波羅蜜多達有情不可得故備行
般若波羅蜜多達有情遠離故備行般若波
羅蜜多達有情本性非有情性故備行般若
波羅蜜多
舍利子備行般若波羅蜜多菩薩摩訶薩諸
相應中與空相應眾為第一與般若波羅蜜
多相應眾尊眾勝舍利子諸菩薩摩訶薩如
是相應善能引發如來十力四無所畏四無

是相應善能引發如來十力四無所畏四無
礙解大慈大悲大喜大捨十八佛不共法一
切智道相智一切相智舍利子備行般若波羅
蜜多菩薩摩訶薩與如是般若波羅蜜多
相應故畢竟不起慳貪心不起犯戒心
不起忿恚心不起懈怠心不起散亂心不起
惡慧心

大般若波羅蜜多經卷第四百三

S→T262 9/19 B12～15

斯五一七六號　妙法蓮華經卷第三

宣佛如是已懼世衆生心欲而將護之是
即為說一切種智汝等迦葉是為希有
※如來隨宜說法難解難知今時世尊欲重宣
尊隨宜說法難解難知今時世尊欲重宣
此義而說偈言
破有法王出現世間　隨衆生欲種種
如來尊重　智慧深遠　久嘿斯要　不輕為說
有智若聞　則能信解　无智愚悔　則為永失
是故迦葉　隨力為說　以種種緣　令得
迦葉當知　譬如大雲　起於世間　遍覆
慧雲含潤　電光晃耀　雷聲遠震　令衆悅豫
日光掩蔽　地上清涼　密雲垂布　如可承攬
其雨普等　四方俱下　流潤无量　卒土蒙澤
山川嶮谷　幽邃所生　卉木藥草　大小諸樹
百穀苗稼　甘蔗蒲桃　雨之所潤　无不豐足
乾地普洽　藥木叢茂
其雲所出　一味之水　草木叢林　隨分受
一切諸樹　上中下等　稱其大小　各得生長
根莖枝葉　華葉光色　一雨所及　皆得鮮澤
如其體相　性分大小　所潤是一　而
佛亦如是　出現於世　譬如大雲　普覆
既出于世　為諸衆生　分別演說　諸法之實
大聖世尊　於諸天人　一切衆中　而宣是

大聖世尊於諸天人一切衆中而宣是言

※我為如來 而是之尊 出乎世間 猶如大雲
充潤一切 枯槁衆生 皆令離苦 得安隱樂
世間之樂 及涅槃樂
諸天人衆 一心善聽 皆應到此 親近世尊
我為世尊 无能及者 安隱衆生 欲現於此
為大衆說 甘露淨法 其法一味 解脫涅槃
以一妙音 演暢斯義 常為大乘 而作因緣
我觀一切 普皆平等 无有彼此 愛憎之人
我无貪著 亦无限导 恒為一切 平等說法
如為一人 衆多亦然
常演說法 曾无他事 去來坐立 終無厭倦
充足世間 如雨普潤 貴賤上下 持戒毀戒
威儀具足 及不具足 正見邪見 利根鈍根
等雨法雨 而无懈倦
一切衆生 聞我法者 隨力所受 住於諸地
或處人天 轉輪聖王 梵釋諸王 是小藥草
知无漏法 能得涅槃 如起大神通 及得三明
獨處山林 常行禪定 得緣覺證 是中藥草
求佛子者 我當作佛 行精進定 是上藥草
又諸佛子 專心佛道 常行慈悲 自知作佛
決定无疑 是名小樹 安住神通 轉不退轉 度无量億 百千衆生

安住神通 轉不退轉 度无量億 百千衆生
※如是菩薩 名為大樹
佛平等說 如一味雨 隨衆生性 所潤
如彼草木 所稟各異
佛以此喻 方便開示 種種言辭 演說一法
於佛智慧 如海一渧
我雨法雨 充滿世間 一味之法 隨力修行
如彼叢林 藥草諸樹 隨其大小 漸增茂好
諸佛之法 常以一味 令諸世間 普得具足
漸次修行 皆道道果
聲聞緣覺 處於山林 住最後身 聞法得果
是名藥草 各得增長
若諸菩薩 智慧堅固 了達三界 求最上乘
是名小樹 而得增長
復有住禪 得神通力 聞諸法空 心大歡喜
放无數光 度諸衆生 是名大樹 而得增長
如是迦葉 佛所說法 譬如大雲 以一味雨
潤於人華 各得成實
迦葉當知 以諸因緣 種種譬喻 開廣佛道
是我方便 諸佛亦然
今為汝等 說最實事 諸聲聞衆 皆非滅度
汝等所行 是菩薩道 漸漸修學 悉當成佛

妙法蓮華經授記品第六

妙法蓮華經授記品第六

※ 尒時世尊說是偈已告諸大衆唱如是言我

此弟子摩訶迦葉於未來世當得奉見

万億諸佛世尊供養恭敬尊重讚歎廣宣諸

佛无量大法於末後身得成為佛名曰光明

如來應供正遍知明行足善逝世間解无上

士調御丈夫天人師佛世尊國名光德劫名

大莊嚴佛壽十二小劫正法住世廿小劫像

法亦住廿小劫國界嚴飾无諸穢惡瓦礫荊

棘便利不淨其土平政无有高下堪坎坑塹

琉璃為地寶樹行列黃金為繩以界道側散

諸寶華周遍清淨其國菩薩无量千億諸聲

聞衆亦復无數无有魔事雖有魔及魔民皆

護佛法尒時世尊欲重宣此義而說偈言

告諸比丘 我以佛眼 見是迦葉 於未來世

過无數劫 當得作佛

而於來世 供養奉覲 三百万億 諸佛世尊

為佛智慧 淨脩梵行

供養家上 二足尊已 備集一切 无上之慧

於最後身 得成為佛

其土清淨 琉璃為地 多諸寶樹 行列道側

金繩界道 見者歡喜 常出好香 散眾名華

種種奇妙 以為莊嚴 其地平政 无有丘坑

※ 諸菩薩衆 不可稱計 其心調柔 達大神通

奉持諸佛 大乘經典

諸聲聞衆 无漏後身 法王之子 亦不可計

乃以天眼 不能數知

其佛當壽 十二小劫 正法住世 二十小劫

像法亦住 二十小劫 光明世尊 其事如是

尒時大目揵連須菩提摩訶迦旃延等皆悉

悚慄一心合掌瞻仰尊顏目不暫捨即共同

聲而說偈言

大雄猛世尊 諸釋之法王 哀愍我等故 而賜佛音聲

若知我深心 見為授記者 如以甘露灑 除熱得清涼

如從飢國來 忽遇大王饌 心猶懷疑懼 未敢即便食

若復得至教 然後乃敢食

我等亦如是 每惟小乘過 不知當云何 得佛无上慧

雖蒙佛音聲 言我等作佛 心猶懷疑懼 如未敢便食

若蒙佛授記 尒乃快安樂

大雄猛世尊 常欲安世間 備聞我等記 如飢須教食

尒時世尊知諸大弟子心之所念告諸比丘

是須菩提於當來世奉覲三百万億那由他

佛供養恭敬尊重諸歎常脩梵行具菩薩道

於最後身得成為佛号曰名相如來應供正

佛供養恭敬尊重諸數常備梵行具菩薩道
於最後身得成為佛號曰名相如來應供正
遍知明行足善逝世間解无上士調御丈
夫天人師佛世尊劫名有寶國名寶生其土平
政頗梨為地寶樹莊嚴无諸丘坑沙礫荊棘
便利之穢寶華覆地周遍清淨其土人民皆
處寶臺珍妙樓閣聲聞弟子无量无邊等數
辟喻所不能知諸菩薩衆无數千万億那由
他佛壽十二小劫正法住世二十小劫像法
亦住二十小劫其佛常處空為衆說法度
脫无量菩薩及聲聞衆尒時世尊欲重宣此
義而說偈言

諸比丘衆今告汝等皆當一心聽我所說
我大弟子須菩提者當得作佛號曰名相
當供无數万億諸佛隨佛所行漸具大道
最後身得三十二相端政殊妙猶如寶山
其佛國土嚴淨第一衆生見者无不愛樂
佛於其中度无量衆
其佛法中多諸菩薩皆悉利根轉不退輪
彼國常以菩薩莊嚴
諸聲聞衆不可稱數皆得三明具六神通
住八解脫大有威德
其佛說法現於无量神通變化不可思議

其佛壽命無量劫尒時神通變化不可思議
諸天人民阿修羅衆合掌聽受佛語
其佛壽命無量劫尒時世尊欲重宣此
像法亦住二十小劫
尒時世尊告諸比丘我今語汝
諸過去無量無邊不可思議阿僧祇劫
佛滅後各起塔廟高千由旬
縱廣正等五百由旬以金銀琉璃車渠馬瑙
真珠玫瑰七寶合成衆華鬘燒香
雨繒蓋懸諸幡華散香
二万億佛亦復如是供養
道當得作佛号曰閻浮那提金光如來應供
正遍知明行足善逝世間解无上士調御丈
夫天人師佛世尊其佛平政頗梨為地寶樹
莊嚴黃金為繩以界道側妙華覆地周遍清
淨見者歡喜无量菩薩無數
軍道多有无量諸聲聞衆无量无邊
億莊嚴其國佛壽十二小劫正法住世二十
小劫像法亦住二十小劫尒時世尊欲重宣
此義而說偈言

諸比丘衆皆一心聽 如我所說真實无異
是迦葉當以種種 妙好供具供養佛僧
諸佛滅後起七寶塔 其塔高廣 供養舍利

是把轉法輪以神力 如幻化佛 供養諸佛
諸佛滅後 起七寶塔 以華香 供養舍利
* 其塔縱廣 各千由旬 高五百由旬 以諸華香 末香燒香 繒蓋幢幡
之所 充滿 而以奉散 諸佛塔廟 而生清淨
佛之光明 見諸勝者 其佛號曰 閻浮金光
菩薩聲聞 無量無數 莊嚴其國
余時世尊 讚善大衆 我今語汝 是大目犍連
當以種種 供具供養 八千諸佛 恭敬尊重
諸佛滅後 各起塔廟 高千由旬 縱廣正等五
百由旬 以金銀琉璃 車渠瑪瑙 真珠玫瑰 七
寶合成 衆華瓔珞 塗香 末香 燒香 繒蓋幢幡
以用供養 過是已後 當復供養二百萬億諸
佛亦復如是 當得成佛 号曰多摩羅跋 栴檀
香如來 應供正遍知 明行足 善逝 世間解 无
上士 調御丈夫 天人師 佛世尊 劫名喜滿 國
名意樂 其土平正 琉璃為地 寶樹莊嚴 散真
珠華 周遍清淨 見者歡喜 多諸天人 菩薩聲
聞 其數无量 佛壽 十四小劫 正法住世 十小
劫 像法亦住 十小劫 余時世尊 欲重宣此義
而說偈言

汝等 弟子 大目犍連 捨是身已 當見八十
億 百千萬 諸佛世尊 供養恭敬

敬諸佛 所常備菩薩行
* 於無量劫 奉持佛法 諸佛滅後 起七寶塔
長表金剛 華香瓔珞 散諸末香 以供養諸佛塔廟
滿滿其上 菩薩 [illegible] 於佛塔廟 而行佛
道 多摩羅 栴檀之香
其佛壽命 二十四劫 常見天人 廣說佛道
聲聞無量 如恒河沙 三明六通 有大威德
善薩無量 志固精進 於佛智慧 皆不退轉
佛滅度後 正法當住 四十小劫 像法亦住
其諸弟子 成德具足 其數五百 皆當授記
未來世 成得成佛
天及龍等 宿世因緣 吾今當說 汝等善聽

妙法蓮華經化城喻品第七

佛告諸比丘 乃往過去 无量无邊不可思議
阿僧祇劫 余時有佛 名大通智勝如來 應供
正遍知 明行足 善逝 世間解 无上士 調御丈
夫 天人師 佛世尊 其國名好成 劫名大相 諸
比丘 彼佛滅度已來 甚大久遠 譬如三千大
千世界 碎為微塵 假使有人 磨以為墨 過東
方千國土 乃下一點 大如微塵 又過千國
土 復下一點 如是展轉 盡此諸微塵 [illegible]
西 諸國土 乃下一點 如是人 盡國土

為點不點豈未為塵一塵一劫彼佛滅度
已來復過是數无量无邊百千万億阿僧祇
劫我以佛眼如是見力故觀彼久遠猶若今日
尒時世尊欲重宣此義而說偈言
我念過去世 无量无邊劫 有佛兩足尊 名大通智勝
如人以手磨 三千大千土 盡此諸地種 皆悉以為墨
過於百千土 乃下一塵點 如是展轉點 盡此諸塵墨
如是諸國土 點与不點等 復盡末為塵 一塵為一劫
此諸微塵數 其劫復過是 彼佛滅度來 如是无量劫
如來无导智 如彼佛滅度 及聲聞菩薩 如見今滅度
諸比丘當知 佛智淨微妙 无漏无所导 通達无量劫
佛告諸比丘 大通智勝佛 壽五百四万億那由
他劫其佛本坐道場破魔軍已垂得阿耨多
羅三藐三菩提而諸佛法不現在前如是
一小劫乃至十小劫結跏趺坐身心不動而
諸佛法猶不在前尒時忉利諸天先為彼佛
於菩提樹下敷師子座高一由旬佛於此坐
當得阿耨多羅三藐三菩提適坐此座時諸
梵天王雨衆天華而百由旬香風時來吹華
萎華更雨新者如是不絕滿十小劫供養於
佛乃至滅度常雨此華四王諸天為供養佛

佛乃至滅度常雨此華四王諸天為供養佛
常擊天鼓其餘諸天作天伎樂十小劫至
于滅度亦復如是諸比丘大通智勝佛過十
小劫諸佛之法乃現在前成阿耨多羅三藐
三菩提其佛未出家時有十六子其第一者
名曰智積諸子各有種種珍異翫好之具聞
父得成阿耨多羅三藐三菩提皆捨所珍往
詣佛所諸母涕泣而隨送之其祖轉輪聖王
与一百大臣及餘百千万億人民皆共圍繞
隨至道場咸欲親近大通智勝如來供養恭
敬尊重讚歎到已頭面礼足繞佛畢已一心
合掌瞻仰尊顏以偈頌曰
大威德世尊 為度衆生故 於无量億劫 尒乃得成佛
諸漏已具足 善哉告无上
世尊甚希有 一坐十小劫 身體及手足 靜然安不動
其心常快怡 未曾有散乱 究竟永斷滅 安住无漏法
今者見世尊 安隱成佛道 我等得善利 稽首大歡喜
衆生常苦惱 盲冥无道師 不識善惡道 不知求解脫
長夜增惡趣 減損諸天衆 從冥入於冥 永不聞佛名
今佛得最上 安隱无漏道 我等及天人 為得衆大利
是故咸稽首 歸命无上尊
尒時十六王子勸請世尊轉於無上

*

世尊知衆生 深心之所念 亦知所行道 及智慧方便
欲樂及備福 宿命所行業 世尊悉知已 當轉无上輪
佛告諸比丘 我無上道智 隨佛得阿耨多羅三藐
三菩提時 十方各五百萬億諸佛世界六種
震動 其國中間幽冥之處 日月威光所不能
照 而皆大明 其中衆生各得相見 咸作是言
此中云何忽生衆生 又見國界諸天宮殿 乃
至梵宮 六種震動 大光普照 遍滿世界 勝諸
天光 爾時東方五百萬億諸國土中 梵天宮
殿 光明照耀 倍於常明 諸梵天王各作是念
今者宮殿 光明昔所未有 以何因緣而現斯
相 是時諸梵天王 各相詣共議此事 而
彼衆中有一大梵天王名救一切 為諸梵衆
而說偈言

我等諸宮殿 光明昔未有 此是何因緣 宜各共尋之

*

為大德天王 為佛出世間 而此大光明 遍照於十方
爾時五百萬億國土諸梵天王 與宮殿俱各
以衣裓盛諸天華 散西方推尋是相見大
道智勝如來 欲成佛道場 菩提樹下坐 師子座
諸天龍王乾闥婆緊那羅摩睺羅伽人非人
等 恭敬圍繞 遙見十六王子 請佛轉法輪 即
時諸梵天王頭面礼佛繞百千迴 即以天華
而散佛上 其所散華 如須彌山 并以供養佛
菩提樹 其菩提樹高十由旬 華供養已 各以
宮殿奉上 彼佛 而作是言 唯見哀愍饒益我
等所獻宮殿 願垂納受 爾時諸梵天王 即於佛
前一心同聲 以偈頌曰

世尊甚希有 乘可得值遇 見重重功德 能救護一切
天人之大師 哀愍於世間 十方諸衆生 皆蒙饒益者
我等先世福 宮殿甚嚴飾 今以奉世尊 唯願哀納受
爾時諸梵天王 偈讚佛已 各作是言 唯願世
尊轉於法輪 度脫衆生 開涅槃道 時諸梵天
王 同聲而說偈言

世雄無上尊 唯願演說法 以大慈悲力 度苦惱衆生
爾時大通智勝如來 默然許之 諸比丘 東
西方五百萬億國土諸大梵天王 各自見宮殿

尒時大通智勝如來嘿然許之又諸比丘衆
而乃五百万億國土諸大梵王各自見宮殿
光明照耀昔所未有歡喜踊躍生希有心即
各相詣共議此事而彼衆中有一大梵天王
名曰大慈為諸梵衆而說偈言
是事何因緣　而現如此相　我等諸宮殿　光明昔未有
為大德天生　為佛出世間　未曾見此相　當共一心求
過千万億土　尋光共推之　多是佛出世　度脫苦衆生
尒時五百万億諸梵天王与宮殿俱各以衣
裓盛諸天華共詣西北方推尋是相見大通
智勝如來靜于道場菩提樹下坐師子座諸
天龍王乾闥婆緊那羅摩睺羅伽人非人等
恭敬圍繞及見十六王子請佛轉法輪時諸
梵天王頭面礼佛繞百千迴即以天華而散
佛上所散之華如須彌山并以供養佛菩提
樹華供養已各以宮殿奉上彼佛而作是言
唯見哀愍饒益我等所獻宮殿願垂納受尒
時諸梵天王即於佛前一心同聲以偈頌曰
聖主天中王　迦陵頻伽音　哀愍衆生者　我等今敬礼
世尊甚希有　久遠乃一現　一切八十劫　空過无佛
三惡道充滿　諸天衆減少　今佛出於世　為衆生作眼
世間所歸趣　救護於一切　為衆生之父　哀愍饒益者
我等宿福慶　今得值世尊

世間所歸趣　救護於一切　為衆生之父　哀愍饒益者
我等宿福慶　今得值世尊
尒時諸梵天王偈讚佛已各作是言唯願世尊
哀愍一切轉於法輪度脫衆生時諸梵天王
一心同聲而說偈言
大聖轉法輪　顯示諸法相　度苦惱衆生　令得大歡喜
衆生聞是法　得道若生天　諸惡道減少　善者增益
尒時大通智勝如來嘿然許之又諸比丘而方
五百万億國土諸大梵王各自見宮殿光明
照耀昔所未有歡喜踊躍生希有心即各
相詣共議此事以何因緣我等宮殿有此光
耀而彼衆中有一大梵天王名曰妙法為諸
梵衆而說偈言
我等諸宮殿　光明甚威曜　此非先目緣　是相宜求之
過於百千劫　未曾見是相　為大德天生　為佛出世間
尒時五百万億諸梵天王与宮殿俱各以衣
裓盛諸天華共詣北方推尋是相見大通智
勝如來靜于道場菩提樹下坐師子座諸天
龍王乾闥婆緊那羅摩睺羅伽人非人等恭
敬圍繞及見十六王子請佛轉法輪時諸梵
天王頭面礼佛繞百千迴即以天華而散佛
上所散之華如須彌山并以供養佛菩提樹

上所說之華如須彌山以供養佛合掌讚歎

*華供養已各以宮殿奉上獻佛而作是言唯

願哀愍納受令時

日藏菩薩偈為我等所獻宮殿翻轉納受令時

諸見天王即於佛前以心同聲以偈頌曰

世尊甚難見 破諸煩惱者 過百三十劫 今乃得一見

諸飢渴眾生 以法雨充滿 昔所未曾覩 光量智慧者

如是宮殿華 今日乃值遇

我等諸宮殿 嚴飾甚微妙 唯願垂納受

令時諸梵天王偈讚佛已各作是言唯願世

尊轉於法輪令一切世間諸天魔梵沙門婆

羅門皆獲安隱而得度脫時諸梵天王一心

同聲以偈頌曰

唯願天人尊 轉無上法輪 擊于大法鼓 而吹大法螺

普雨大法雨 度無量眾生 我等盡歸請 當演深遠音

令時大通智勝如來默然許之西南方乃至

下方亦復如是

令時上方五百萬億國土諸大梵王皆悉自

翻所住宮殿光明威耀昔所未有微妙踊躍

生希有心即各相謂共議此事以何因緣我等

宮殿有斯光明而放逸中有一大梵天王名

曰尸棄諸梵衆聞已而說偈言

令以何因緣 我等諸宮殿 威德光明耀 從昔未曾有

*如是之偈相 昔所未聞見 龍天德天王 為佛出世間

令時五百萬億諸梵天王與宮殿俱各以衣

裓盛諸天華共散下方推尋此相見大通智

勝如來處于道場菩提樹下坐師子坐諸天

龍王乾闥婆阿修羅等恭敬圍繞人華人等恭

敬圍遶及見十六王子請佛轉法輪時諸梵

天王頭面禮佛繞百千通即以天華而散佛

上所散之華如須彌山并以供養佛菩提樹

華供養已各以宮殿奉上獻佛而作是言唯願

見哀愍饒益我等所獻宮殿願垂納受時諸

梵天王即於佛前一心同聲以偈頌曰

善哉見諸佛 教世之聖尊 能於三界獄 拯出諸眾生

普智天人尊 哀愍群萌類 能開甘露門 廣度於一切

於昔无量劫 空過无有佛 世尊本出時 十方常闇冥

三惡道增長 阿修羅亦盛 諸天眾轉減 死多墮惡道

不從佛聞法 常行不善事 色力及智慧 斯等皆減少

罪業因緣故 失樂及樂想

住於邪見法 不識善俱利 不逢諸佛所 化常隨於惡道

佛為世間眼 久遠時乃出 哀愍諸眾生 故現於世間

始坐於道場 我等甚歡慶 及餘一切眾 喜樂未曾有

我等諸宮殿 蒙光故獻所 今以奉世尊 願垂哀納受

願以此功德 普及於一切 我等與眾生 皆共成佛道

備以此功德 普及於一切 我等與衆生 皆共成佛道

＊尒時五百万億諸梵天王 倡請佛已各白佛

言唯願世尊轉於法輪多所安隱多所度脫

時諸梵天王而說偈言

世尊轉法輪 普露法皷 度苦惱衆生 開示涅槃道

唯願受我請 以大微妙音 哀愍而敷演 无量劫集法

尒時大通智勝如來受十方諸梵天王及十

六王子請 即時三轉十二行法輪 若沙門婆

羅門若天魔梵及餘世間所不能轉 謂是苦

是苦集是苦滅是苦滅道 及廣說十二因緣

法 无明緣行 行緣識 識緣名色 名色緣六入

六入緣觸 觸緣受 受緣愛 愛緣取 取緣有 有

緣生 生緣老死憂悲苦惱 无明滅則行滅 行

滅則識滅 識滅則名色滅 名色滅則六入滅

六入滅則觸滅 觸滅則受滅 受滅則愛滅 愛

滅則取滅 取滅則有滅 有滅則生滅 生滅則

老死憂悲苦惱滅 佛於天人大衆之中說是

法時 六百万億那由他人以不受一切法故

而於諸漏心得解脫 皆得深妙禪定三明六

通具八解脫 第二第三第四說法時 千万億

恒河沙那由他等衆生亦以不受一切法故

而於諸漏心得解脫 從是已後諸聲聞衆无

19

而於諸漏心得解脫 從是已後諸聲聞衆无

＊量无邊不可稱數 尒時十六王子皆以童子

出家而為沙彌 諸根通利智慧明了已曾供

養百千万億諸佛淨修梵行 求阿耨多羅三

藐三菩提俱白佛言 世尊是諸无量千万億

大德聲聞皆已成就 世尊亦當為我等說阿

耨多羅三藐三菩提法 我等聞已皆共脩學

世尊我等志願如來知見 深心所念佛自證

知 尒時轉輪聖王所將衆中八万億人見十

六王子出家亦求出家王即聽許 尒時彼佛

受沙彌請過二万劫已乃於四衆之中說是

大乘經名妙法蓮華教菩薩法佛所護念說

是經已十六沙彌為阿耨多羅三藐三菩提

故皆共受持讀誦通利說是經時十六菩薩

沙彌皆悉信受聲聞衆中亦有信解其餘衆

生千万億種皆生疑惑佛說是經於八千劫

未曾休廢說此經已即入靜室住於禪定八

万四千劫 是時十六菩薩沙彌知佛入室宴

然禪定各昇法坐亦於八万四千劫為四部

衆廣說分別妙法華經 一一皆度六百万億

那由他恒河沙等衆生 示教利喜令發阿耨

多羅三藐三菩提心 大通智勝佛過八万四千

20

多羅三藐三菩提心大通智勝佛是八方四千
※如上從三昧起往西淨土安詳而生善吉大
衆見十六菩薩沙彌悉爲希有諸根通利智
慧明了已曾供養无量千萬億數諸佛於諸
佛所常修梵行受持佛智開示衆生令入其
中汝等皆當恭敬親近而供養之所以者何
若聲聞辟支佛及諸菩薩能信是十六菩薩所
說經法受持不毀者是人皆當得阿耨多羅
三藐三菩提如來之慧佛告諸比丘是十六菩
薩常樂說是妙法蓮華經一一菩薩所化六
百萬億那由他恒河沙等衆生世世所生與
菩薩俱從其聞法悉皆信解以此因緣得值
四萬億諸佛世尊于今不盡諸比丘我今語
汝彼佛弟子十六沙彌今皆得阿耨多羅三
藐三菩提於十方國土現在說法有无量百
千萬億菩薩聲聞以爲眷屬其二沙彌東方
作佛一名阿閦在歡喜國二名須彌頂東南
方二佛一名師子音二名師子相南方二佛
一名虛空住二名常滅西南方二佛一名帝
相二名梵相西方二佛一名阿彌陀二名度
一切世間苦惱西北方二佛一名多摩羅跋
栴檀香神通二名須彌相北方二佛一名雲
自在二名雲自在王東北方佛名壞一切世
間怖畏第十六我作釋迦牟尼佛於娑婆國土
成阿耨多羅三藐三菩提諸比丘是十六菩薩沙
彌時各各教化无量百千萬億恒河沙等衆
生使我聞法爲阿耨多羅三藐三菩提此諸
衆生于今有住聲聞地者我常教化阿耨多
羅三藐三菩提是諸人等應以是法漸入佛
道所以者何如來智慧難信難解今時所化
无量恒河沙等衆生者汝等諸比丘及我滅
度後未來世中聲聞弟子是也我滅度後復
有弟子不聞是經不知不覺菩薩所行自於
所得功德生滅度想當入涅槃我於餘國作
佛更有異名是人雖生滅度之想入於涅槃
而於彼土求佛智慧得聞是經唯以佛乘而
得滅度更无餘乘除諸如來方便說法諸比
丘若如來自知涅槃時到衆又清淨信解堅
固了達空法深入禪定便集諸菩薩及聲聞
衆爲說是經世間无有二乘而得滅度唯一
佛乘得滅度耳比丘當知如來方便深入衆
生之性知其志樂小法深著五欲爲是等故
說不涅槃是人若聞則便信受譬如五百由
旬險難惡道曠絕無人怖畏之處有多衆

句論難惡道嗔癡死人怖畏之處若有多衆
欲過此道至珠寶處有一導師聰慧明達善
知險道道路之相將導衆人欲過此難所將
人衆中路懈退白導師言我等疲極而復怖
畏不能復進前路猶遠今欲還還導師多諸
方便而作是念此等可愍云何捨大珠寶而
欲退還作是念已以方便力於險道中過三
百由旬化作一城告衆人言汝等勿怖莫得
退還今是大城可於中止隨意所作若入是
城快得安隱若能前至寶所亦可得去是時
疲極之衆心大歡喜歎未曾有我等今者免
斯惡道快得安隱於是衆人前入化城生已
度想生安隱想尒時導師知此人衆既得止
息无復疲惓即滅化城語衆人言汝等去來
寶處在近向者大城我所化作為止息耳諸
比丘如來亦復如是今為汝等作大導師知
諸生死煩惱惡道嶮難長遠應去應度若衆
生但聞一佛乘者則不欲見佛不欲親近使
作是念佛道長遠久受勤苦乃可得成佛如
是心怯弱下劣以方便力而於中道為止息
故說二涅槃若衆生住於二地如來尒時即
便為說汝等所作未辦汝所住地近於佛慧
當觀察壽量所得涅槃非真實也但是如來

使為說汝等所作未辦汝所住地近於佛慧
當觀察壽量所得涅槃非真實也但是如來
方便之力於一佛乘分別說三如彼導師為
止息故化作大城既知息已而告之言寶處
在近此城非實我化作耳尒時世尊欲重宣
此義而說偈言
大通智勝佛十劫坐道場佛法不現前不得成佛道
諸天神龍王阿脩羅衆等常雨於天華以供養彼佛
諸天擊天鼓并作衆伎樂香風吹萎華更雨新好者
過十小劫已乃得成佛道諸天及世人心皆懷踊躍
彼佛十六子皆與其眷屬千万億圍繞俱行至佛所
頭面禮佛足而請轉法輪聖師子法雨充我及一切
世尊甚難值久遠時一現為覺悟群生震動於一切
東方諸世界五百万億國梵宮殿光耀昔所未曾有
諸梵見此相尋來至佛所散華以供養并奉上宮殿
請佛轉法輪以偈而讚嘆佛知時未至受請默然坐
三方及四維上下亦復尒散華奉宮殿請佛轉法輪
世尊甚難值願以本慈悲廣開甘露門轉九上法輪
无量慧世尊受彼衆人請為宣種種法四諦十二緣
无明至老死皆從生緣有如是衆過患汝等應當知
宣暢是法時於百万億姥得甚諸際皆悉阿羅漢
第二說法時千万恒沙衆於諸法不受然得阿羅漢

第二度法喻　千万恒沙衆　於諸法不受　無得阿羅漢
從是後得道　其數无有量　万億劫算數　不能得其邊
時十六王子　出家作沙弥　皆共請彼佛　演說大乘法
我等及衆生　皆當成佛道　願得如世尊　慧眼淸淨
佛知童子心　宿世之所行　以无量因緣　種種諸譬喻
說六波羅蜜　及諸神通事　令別真實法　菩薩所行道
說是法華經　如恒河沙偈　彼佛說經已　靜室入禪定
一心一處坐　八万四千劫　是諸沙弥等　如佛禪未出
各各坐法座　說是大乘經　於佛宴寂後　宣揚助法化
一一沙弥等　所度諸衆生　有六百万億　恒河沙等衆
彼佛滅度後　是諸聞法者　在在諸佛土　常與師俱生
是十六沙弥　具足行佛道　今現在十方　各得成正覺
今時聞法者　各在諸佛所　其有住智聞　漸教以佛道
我於十劫數　常為此說法　是故以方便　引汝入佛慧
以是本因緣　今說法華經　令汝入佛道　勿怠懈驚懼
譬如險惡道　迴絕多毒獸　又復无水草　人所長怖畏
无數千万衆　欲過此險道　甚時甚難過　還至五百由
時有一導師　強識有智慧　明了心決定　在險濟衆難
衆人皆疲惓　而白導師言　我等今頓乏　於此欲退還
導師作是念　此輩甚可愍　如何欲退還　而失大珍寶
寧時思方便　當設神通力　化作大城郭　在險資令住

導師作是念　此輩甚可愍　如何欲退還　而失大珍寶
寧時思方便　當設神通力　化作大城郭　在險資令住
旣已得休息　導師知衆息　衆門高樓閣　男女皆充滿
導師知已息　集衆而告言　汝等當前進　此是化城耳
我見汝疲極　中道欲退還　故以方便力　權化作此城
汝今勤精進　當共至寶所
我昔說如是　為一切導師　見諸求寶者　中路而懈廢
不能度生死　煩惱諸惡道　故以方便力　暫息說涅槃
言汝等苦滅　所作皆已辦　旣知到涅槃　皆得阿羅漢
尒乃集大衆　為說真實法　諸佛方便力　於別說三乘
唯有一佛乘　息處故說二
今為汝說實　汝所得非滅　為佛一切智　當發大精進
汝證一切智　十力等佛法　具三十二相　乃是真實滅
諸佛之導師　為息憩涅槃　既知是息已　引入於佛慧

妙法蓮華經卷第三

大佛頂如來密因修證了義諸菩薩萬行首楞嚴經卷五

一名中印度那陀大道場經於灌頂部錄出別行

阿難白佛言世尊如來雖說第二義門令
聽世間解結之人若不知其所繫之元我信
是人終不能解世尊我及會中有學聲聞
亦復如是從元始際與諸元明俱生雖得
如是多聞善根名為出家猶隔日虛食顧大
慈哀愍淪溺今日身心云何是結從何名解
亦令未來菩提衆生得免輪迴不落三有
作是語已善及大衆五體投地兩淚悲號伏
佛如來元上開示
尒時世尊憐愍阿難及諸會中諸有學者亦
為未來一切衆生為出世因住將來眼以開
浮檀紫光金手摩阿難頂即時十方普佛世
界六種震動微塵如來住世界各有寶光
從其頂出其光同時於彼世界來秖陀林灌
如來頂是諸大衆得未曾有於是阿難及諸
大衆俱聞十方微塵如來異口同音告阿難
言善哉阿難汝欲識知俱生元明使汝輪轉
生死結恨唯汝六根更元他物汝復欲知元

S-T905 19/124B7

生死結恨唯汝六根更元他物汝復欲知元
*上菩提今汝遠登安樂解脫微妙常住汝
六根更非他物阿難雖聞如是法音心猶未
明瞪首白佛言何令我生死輪迴安樂妙常
同時是六根更非他物佛告阿難根塵同源
縛脫元二識性虛妄猶如空花阿難由塵發知
由根有相相見元性同於交蘆是故汝今知
見並知即元明本知見元見斯即涅槃元漏
真淨云何是中更容他物令時世尊欲重
宣此義而說偈言
真性有為空　緣生故如幻　元為元起滅　不實如空花
言妄顯諸真　妄真同二妄　猶非真非真　云何見所見
中間元實性　是故若交蘆　結解同所因　聖凡元二路
汝觀交中性　空有二俱非　迷悟即元明　發明使解脫
解結因次第　六解一亦亡　根選擇圓通　入流成一覺
拖羅微細識　習氣成異流　真非真發迷　非幻而不生
自心取自心　非幻成幻法　不取元非幻　非幻而不生
幻法云何立　是名妙蓮花　金剛王寶覺　如幻三摩提
獅子奮迅元學　此阿毗達磨　十方薄伽梵　一路涅槃門
阿是阿難及諸大衆聞佛如來元上意誨教及
伽陀雖採精瑩妙理清徹心目開明歎未曾
有阿難合掌頂礼白佛我今聞佛元遮止

有比丘合掌頂禮白佛我今聞佛光達大
慈性淨妙實真實法句句稱本達六解一亡
念結倫次唯願大慈弄慧斯會又與將來地
以法音洗滌流垢
佛時如來於師子座整涅槃僧級僧伽梨攬
七寶机引手於机前劫波羅天所奉花巾於
大衆前結成一結示阿難言此名何等阿難大
衆俱白佛言此名為結於是如來結疊花巾
又成一結重問阿難此名何等阿難大衆
又白佛言此亦名結如是倫次結疊花巾總
成六結一一結成皆取手中所成之結持問阿
難此名何等阿難大衆亦復如是次第問佛
此名為結佛告阿難我初結巾汝名為結此
疊花巾先實一條第二第三云何汝曹復
名為結阿難白佛言世尊此實疊花綿續
成巾雖本一體如我思惟如來一結得一結名
若百結成終名百結何況此巾被有六結
不至七亦不傳五云何如來祇許初時第二
第三不名為結佛告阿難此實花巾汝如此
巾元此一條我六結時名有六結汝等衆
巾體是同因結有異於意云何初結結成
為是一如是乃至第六結生否今欲將第六
結名我第一不不也世尊六結各有別斯第

結名成第一不不也世尊六結名有異第六
名亦非第一觀我歷生盡其明解如何今是
六結亂名佛言六結不同循顧本因一巾所
造今其雜亂終不得成則汝六根亦復如是
畢竟同中生畢竟異佛告阿難汝名嫌此六
結不成顧樂一成復云何得阿難言此結若
存是非解起於中自生此結非彼結非此如
來今日若想解除結若不生則名彼此而不
名一六云何成佛六解一亡亦復如是由汝
无始心性狂亂知見妄發志不息勞見發
塵如勞目睛則有狂花於湛精明无因
亂起一切世間山河大地生死涅槃皆即妄勞
顛倒花相阿難言此勞同結云何解除如
來以手將所結巾偏掣其左問阿難言如是
解不不也世尊旋復以手偏牽右邊又問阿
難如是解不不也世尊佛告阿難吾今以手
左右各牽竟不能解汝方便云何成解阿
難白佛言世尊當於結心解即分散佛告阿
難如是如是若欲除結當於結心阿難我說
佛法從因緣生非取世間和合離相如來發
明世出世法知其本因隨所緣出如是乃至
恒沙界水一滴之雨亦知頭數現前種種相
直線曲鵠白烏雲皆了无由是故阿難隨

恒沙界水一滴之鹹亦知頭數現前種種松
直蘇曲鵠白烏玄皆了无由是故阿難隨
※汝心中選擇六根根結若除塵相自被諸妄銷
亡不真何待阿難吾今問汝此劫波羅中六
結現前同時解禁得同除不不也世尊是結
本以次第結至今日當須次第而解六結同
體結不同時則結解時去何同際佛言六根
解除亦復如是此根初解先得人空空性
圓明成法解脫解脫法已俱空不生是名
菩薩從三摩地得无生忍
阿難及諸大衆蒙佛開示慧覺圓通得无
疑惑一時合掌頂礼叡是而白佛言我等今
日身心暢然快得无礙雖復悟知一六亡義然
猶未達圓通本根世尊我輩飄零孤幼
露何心何處預佛天倫如失乳兒忽遇慈母
若復因此際會道成所得寧言還同本悟
則與未聞无有差別唯垂大悲惠我秘嚴
成就如來最後開示作是語已五體投地
藏密機兼佛真授
尒時世尊善告衆中諸大菩薩及諸漏盡
大阿羅漢汝等菩薩及阿羅漢生我法中得
成无學吾今問汝最初發心悟十八界誰為
圓通從何方便入三摩地

成无學吾今問汝最初發心悟十八界誰為
圓通從何方便入三摩地
※驕陳那五比丘即從座起頂礼佛足而白佛
言我在鹿苑及於雞園觀見如來最初成
道於佛音聲悟明四諦問比丘我初得解
如來印我名阿若多妙音密圓我於音聲
得阿羅漢佛問圓通如我所證音聲為上
優婆尼沙陀即從座起頂礼佛足而白佛言
我亦觀佛最初成道觀不淨相生大厭離
悟色性以從不淨白骨微塵顯於虛空空色
二无成无學道如來印我名尼沙陀摩色既
盡妙色密圓我從色相得阿羅漢佛問圓
通如我所證色因為上
香嚴童子即從座起頂礼佛足而白佛言我
聞如來教我諦觀諸有為相我時辭佛宴
晦清齋見諸比丘燒沉水香氣爇然來
入鼻中我觀此氣非木非空非煙非火去
无所著來无所從由是意銷發明无漏如來
印我得香嚴号塵氣倏滅妙香密圓我從
昔香嚴得阿羅漢佛問圓通如我所證香
嚴為上
樂王樂上二法王子并在會中五百梵天
即從座起頂礼佛足而白佛言我无始劫為

藥王藥上二法王子俱白佛言我等五百見天
中天人師世尊起頂礼佛足而白佛言我等劫來
以空拳誑諸小儿作如是說佛度百千劫猶如獅猫以空法度
阿羅漢世尊說我頭陀為衆妙法開明銷滅
諸漏佛問圓通如我所證法因為上
阿那律陀即從座起頂礼佛足而白佛言我
初出家常樂瞌眠如來訶我為畜生類我聞
佛訶啼泣自責七日不眠失其雙目世尊亦
教我樂見照明金剛三昧我不因眼觀見十方
精真洞然如觀掌果如來印我成阿羅漢佛
問圓通如我所證施見循元斯為第一
淳利槃特迦從座起頂礼佛足而白佛言我
闕誦持无多聞性愚初值佛開法出家佛
持如來一句伽陀於一百日得有道復得無礙
前佛慈我悲教我安居調出入息我時觀息
微細窮盡生住異滅諸行剎那其心始開
大无礙乃至漏盡成阿羅漢佛座下即
成无學佛問圓通如我所證返息循元
為第一
獨覺鉢提即從座起頂礼佛足而白佛言我
有口業於過去劫輕弄沙門世世生生有牛呼
之如人小我一味清淨心地法門我得成佛
入三摩地觀味之知非體非物應念發明

此紫金光比丘尼屋等即我泰偈同時發明
我物世間六塵變化人空所循九流盡
以空拳誑度百千劫猶如獅猫以空法度
阿羅漢世尊說我頭陀為衆妙法開明銷滅
諸漏佛問圓通如我所證法因為上
阿那律陀即從座起頂礼佛足而白佛言我
初出家常樂瞌眠如來訶我為畜生類我聞
佛訶啼泣自責七日不眠失其雙目世尊亦
教我樂見照明金剛三昧我不因眼觀見十方
精真洞然如觀掌果如來印我成阿羅漢佛
問圓通如我所證施見循元斯為第一
淳利槃特迦從座起頂礼佛足而白佛言我
闕誦持无多聞性愚初值佛開法出家佛
持如來一句伽陀於一百日得有道復得無礙
前佛慈我悲教我安居調出入息我時觀息
微細窮盡生住異滅諸行剎那其心始開
大无礙乃至漏盡成阿羅漢佛座下即
成无學佛問圓通如我所證返息循元
為第一
獨覺鉢提即從座起頂礼佛足而白佛言我
有口業於過去劫輕弄沙門世世生生有牛呼
之如人小我一味清淨心地法門我得成佛
入三摩地觀味之知非體非物應念發明

入三摩地觀味之知非體非物應合得趣

※世間諸漏內脫身心外遺世界遠離三有如鳥出籠離垢銷塵法眼清淨成阿羅漢如來親印登无學道佛問圓通如我所證選味味旋知斯爲第一

單陵伽婆蹉即從座起頂礼佛足而白佛言我初發心從佛入道數聞如來說諸世間不可禁事乞食城中心思法門不覺路中毒刺傷足舉身疼痛我念有知知此漾痛雖覺竟痛覺清淨心无病痛覺我又思惟如是一身寧有雙覺攝念未久身心忽空三七日中諸扁虛盡成阿羅漢得親印記發明无學佛問圓通如我所證斯爲第一

優婆離即從座起頂礼佛足而白佛言我曾問菩提即從虛起頂礼佛足而白佛言我曾劫來心得无礙自憶受生如恒河沙初在母胎即知空寂如是乃至十方虛空亦念衆生證得空性衆如來發性覺真空空性圓明得阿羅漢頓入如來實明空海同佛知見印成无學解脫性空我爲无上佛問圓通如我所證登明入非非所非盡旋法歸无斯爲第一

舍利弗即從座起頂礼佛足而白佛言我曾劫來心見清淨如是受生如恒河沙世出世間種種變化一見則通獲无障礙我代路中

嗔劫來心見清淨如是受生如恒河沙世出世間種種變化一見則通獲无障礙我代路中

※迦葉波兄弟相逐皆說因緣悟心无障礙佛出家見覺明圓得大无畏成阿羅漢爲佛長子從佛口生從法化生佛問圓通如我所證心見發光光極知見斯爲第一

普賢菩薩即從座起頂礼佛足而白佛言我乞曾與恒沙如來爲王子時如來教其弟子菩薩根者備普賢行從我立名世尊我用心聞分別衆生所有知見若於他方恒沙界外有一衆生心中發明普賢行者我於命時悉六牙象分身百千皆至其處解彼障深令合見我我與其人暗中摩頂擁護安慰令成就佛問圓通我說奔因心聞發明分別自在斯爲第一

孫陀羅難陀即從座起頂礼佛足而白佛言我初出家從佛入道雖具式律於三摩提心常散動未獲无漏世尊教我及俱絺羅觀鼻端白我初諦觀經三七日見鼻中氣出入如煙心內明徹洞世界遍成虛淨猶如瑠璃於相漸銷鼻息成白心開漏盡諸出入息化爲光明照十方界佛問圓通我本淡世尊記我當得見佛問圓通我以清淨見久發明明

[illegible]

[illegible]

[illegible]

其在毗舍浮佛現在世時世多飢荒我爲貧
＊人无聞遠近唯取一錢或有車牛被於漂溺
有神力爲其推輪扶其苦惱時國大王
遣佛說齋我於尒時手地待佛唯舍如來摩
頂授我書手心地則世界地一切皆平我即心
開見明微塵遍世界所有微塵等无差別
微塵自性不相觸礙乃至刀兵亦无所觸我
於尒時悟无生忍成阿羅漢迴心奉入菩薩位
中聞諸如來靈妙蓮花佛知見地我先證
明而爲上首佛問圓通我以諦觀身界二塵
等不差別奉如來藏靈妄發塵塵銷智圓
成无上道斯爲第一

月光童子即從座起頂礼佛足而白佛言我
憶往昔恒河沙劫有佛出世名爲水天教諸
菩薩奉覺妙明觀此世界及衆生身皆是
水精入三摩地觀於身中水性无
礙初從涕唾如是窮盡津液精血大小便利
身中旋復水性一同見水身中與世界外浮塵
互刹諸香水海等无差別我於是時初成此
觀但見其水未得无身當爲比丘坐中安禪
我有弟子窺窗觀室唯見清水適在屋中
尒时无所見無礙投於水內激
水作聲頓明而却我出定後頓覺心痛如含
利弗遭遠害鬼我自思惟今我已得阿羅漢道

利弗遭遠害鬼我自思惟今我已得阿羅漢道
＊六雖斷絲去何今日忽生心痛得无退失尒
時童子權乘我前說如上事我則告言汝
更見水可即開門入此水中除去凡礙童子
奉教後入定時遲復見水凡礙完然開門除
出我後出定身質如初逢无量佛如是至於
山海自在通王如來方得去身與十方界諸
香水海性合真空无二无別今於如來得童
真名預菩薩會佛問圓通我以水性一味流
通得无生忍圓滿菩提斯爲第一

瑠璃光法王子即從座起頂礼佛足而白佛言
我憶往昔經恒沙劫有佛出世名无量聲開
示菩薩奉覺妙明觀此世界及衆生身皆是
妄緣風力所轉我於尒時觀界安立觀世動
時觀身動上觀心動念諸動无二等无差別
我時了覺此身動性來无所從去无所至十
方微塵顛倒衆生同一虛妄如是乃至三千
大千一世界內所有衆生如一器中貯百蚊
蚋啾啾亂鳴於尒寸中皆發狂鬧遊佛未成
得无生忍尒時心開乃見東方不動佛國爲
法王子事十方佛身心發光洞徹无礙佛問
圓通我以觀察風力无依悟菩提心入三摩
地令十方佛傳一妙心斯爲第一

門通我以觀察風力元依悟菩提心入三摩
地令十方佛傳一妙心斯為第一

* 虛空藏菩薩即從座起頂礼佛足而白佛言
我與如來受光佛所得无邊身今時手執四
大寶珠照明十方微塵佛刹化成虛空又於
自心現大圓鏡內放十種微妙寶光流灌十方
盡虛空除諸幢王刹來入鏡內涉入我身
身同虛空不相妨礙身能善入微塵國土
廣行佛事得大隨順此大神力由我諦觀四
大无依妄相生滅虛空无二佛國本同於同
發明得无生忍佛問圓通我以觀察虛空
无邊入三摩地妙力圓明斯為第一

* 彌勒菩薩即從座起頂礼佛足而白佛言我
憶往昔經微塵劫有佛出世名日月燈明我
從彼佛而得出家心重世名好遊族姓今時世
尊教我循習唯心識定入三摩地歷劫已來以
諸三昧事恒沙佛求世名心歇滅无有至鉢燈
佛出現於世我乃得成无上妙圓識心三昧乃
至虛空如來國土淨穢有无皆是我心變
化所現世尊我今如是唯心識試識性孤迥
[illegible] 如來今得授記次補佛處佛問圓通
[illegible] 明入圓成實遠
[illegible] 忍斯為第一

W→T945 19/128B8

我以諦觀十方平等心圓明入圓成實遠
離依他及遍計執得无生忍斯為第一

* 大勢志法王子與其同倫五十二菩薩即從座起
頂礼佛足而白佛言我憶往昔恒河沙劫
有佛出世名无量光十二如來相繼一劫其
最後佛名超日月光彼佛教我念佛三昧
譬如有人專為憶一人專念如是二人若逢
不逢或見非見二人相憶二憶念深如是乃
至從生至生同於形影不相乖異十方如來
憐念衆生如母憶子若子逃逝雖憶何為
子若憶母如母憶時母子應生不相違遠若
衆生心憶佛念佛現前當來必定見佛去
佛不遠不假方便自得心開如染香人身有
香氣此則名日香光莊嚴我本因地以念佛
心入无生忍今於此界攝念佛人歸於淨土
佛問圓通我无選擇都攝六根淨念相繼
得三摩提斯為第一

大佛頂首楞嚴經卷第五

須菩提白佛言世尊佛得阿耨多羅三藐三菩提心不住何應住云何降伏
心佛告須菩提善男子善女人發阿耨多
羅三藐三菩提者當生如是心我應滅度一
切衆生滅度一切衆生已而无有一衆生實
滅度者何以故若菩薩有我相人相衆生相
壽者相則非菩薩所以者何須菩提實无有
法發阿耨多羅三藐三菩提者
須菩提於意云何如來於然燈佛所有法得
阿耨多羅三藐三菩提不不也世尊如我解佛
所說義佛於然燈佛所无有法得阿耨多羅
三藐三菩提佛言如是如是須菩提實无有
法如來得阿耨多羅三藐三菩提須菩提若
有法如來得阿耨多羅三藐三菩提者然燈
佛則不與我受記汝於來世當得作佛号釋
迦牟尼以實无有法得阿耨多羅三藐三菩
提是故然燈佛與我受記作如是言汝於來世
當得作佛号釋迦牟尼何以故如來者即諸
法如義若有人言如來得阿耨多羅三藐三
菩提須菩提實无有法佛得阿耨多羅三藐
三菩提須菩提如來所得阿耨多羅三藐三
菩提於是中无實无虛是故如來說一切法

經蜜羅波若般剛金　號八七一五斯

S→T235　8/751A9~10
W→　8/752C3

皆是佛法須菩提所言一切法者即非一切
法是故名一切法
須菩提譬如人身長大須菩提言世尊如來
說人身長大則為非大身是名大身
須菩提菩薩亦如是若作是言我當滅度无
量衆生則不名菩薩何以故須菩提實无有
法名為菩薩是故佛說一切法无我无人无衆
生无壽者須菩提若菩薩作是言我當莊嚴
佛土是不名菩薩何以故如來說莊嚴佛土
者即非莊嚴是名莊嚴須菩提若菩薩通
達无我法者如來說名真是菩薩
須菩提於意云何如來有肉眼不如是世尊
如來有肉眼須菩提於意云何如來有天眼
不如是世尊如來有天眼須菩提於意云何
如來有慧眼不如是世尊如來有慧眼須菩
提於意云何如來有法眼不如是世尊如來
有法眼須菩提於意云何如來有佛眼不如
是世尊如來有佛眼須菩提於意云何如恒
河中所有沙佛說是沙不如是世尊如來說是
沙須菩提於意云何如一恒河中所有沙有如
是等恒河是諸恒河所有沙數佛世界如是
寧為多不甚多世尊佛告須菩提尒所國土

寧為多不善多世尊佛告須菩提汝所聞法
中所有衆生若干種心如來悉知何以故如來
說諸心皆為非心是名為心所以者何須菩提
過去心不可得現在心不可得未來心不可
得須菩提於意云何若有人滿三千大千
世界七寶以用布施是人以是因緣得福多
不如是世尊此人以是因緣得福甚多須菩
提若福德有實如來不說得福德多以福德
无故如來說得福德多
須菩提於意云何佛可以具足色身見不不
也世尊如來不應以具足色身見何以故如
來說具足色身即非具足色身是名具足色
身須菩提於意云何如來可以具足諸相見
不不也世尊如來不應以具足諸相見何以
故如來說諸相具足即非具足是名諸相具足
須菩提汝勿謂如來作是念我當有所說法
莫作是念何以故若人言如來有所說法即為
謗佛不能解我所說故須菩提說法者无法
可說是名說法
須菩提白佛言世尊佛得阿耨多羅三藐三
菩提為无所得耶如是如是須菩提我於阿
耨多羅三藐三菩提乃至无有少法可得是
名阿耨多羅三藐三菩提復次須菩提是法

名阿耨多羅三藐三菩提復次須菩提是法
平等无有高下是名阿耨多羅三藐三菩提
以无我无人无衆生无壽者脩一切善法則
得阿耨多羅三藐三菩提須菩提所言善法
者如來說非善法是名善法
須菩提若三千大千世界中所有諸須彌山
王如是等七寶聚有人持用布施若人以此
般若波羅蜜經乃至四句偈等受持讀誦為
他人說於前福德百分不及一百千萬億分
乃至算數譬喻所不能及
須菩提於意云何汝等勿謂如來作是念我
當度衆生須菩提莫作是念何以故實无有
衆生如來度者若有衆生如來度者如來
則有我人衆生壽者須菩提如來說有我
者則非有我而凡夫之人以為有我須菩提
凡夫者如來說則非凡夫
須菩提於意云何可以世尊相觀如來不須
菩提言如是如是以世尊相觀如來佛言須
菩提若以世尊相觀如來者轉輪聖王則是
如來須菩提白佛言世尊如我解佛所說義
不應以世尊相觀如來尒時世尊而說偈言
若以色見我以音聲求我是人行邪道不能見如來

須菩提汝意作是念如來不以具足相故得阿
耨多羅三藐三菩提須菩提莫作是念如
來不以具足相故得阿耨多羅三藐三菩提
須菩提汝若作是念發阿耨多羅三藐三菩
提者說諸法斷滅莫作是念何以故發阿耨
多羅三藐三菩提者於法不說斷滅相須菩
提若菩薩以滿恒河沙等世界七寶布施若
復有人知一切法无我得成於忍此菩薩勝
前菩薩所得功德須菩提以諸菩薩不受福德
故須菩提白佛言世尊云何菩薩不受福德
須菩提菩薩所作福德不應貪著是故說不
受福德
須菩提若有人言如來若來若去若坐若臥是
人不解我所說義何以故如來者无所從來
亦无所去故名如來
須菩提若善男子善女人以三千大千世界碎
為微塵於意云何是微塵衆寧為多不甚
多世尊何以故若是微塵衆實有者佛則不
說是微塵衆所以者何佛說微塵衆則非微
塵衆是名微塵衆世尊如來所說三千大千
世界則非世界是名世界何以故若世界實有
者則是一合相如來說一合相則非一合相是

名一合相須菩提一合相者則是不可說但凡
夫之人貪著其事須菩提若人言佛說我
見人見衆生見壽者見須菩提於意云何
是人解我所說義不不也世尊是人不解如
來所說義何以故世尊說我見人見衆生見
壽者見即非我見人見衆生見壽者是名我
見人見衆生見壽者見須菩提發阿耨多羅
三藐三菩提心者於一切法應如是知如是見
如是信解不生法相須菩提所言法相者如
來說即非法相是名法相須菩提若有人以
滿无量阿僧祇世界七寶持用布施若有善
男子善女人發菩薩心者持於此經乃至四
句偈等受持讀誦為人演說其福勝彼云何
為人演說不取於相如如不動何以故
一切有為法如夢幻泡影如露亦如電應作如是觀
佛說是經已長老須菩提及諸比丘比丘尼
優婆塞優婆夷一切世間天人阿修羅聞
佛所說皆大歡喜信受奉行

千万億恒河沙諸菩
薩三菩提國名常立勝幡其土清淨瑠璃為
地劫名妙音遍滿其佛壽命无量千万億阿
僧祇劫若人於千万億无量阿僧祇劫中等
數校計不能得知正法住世倍於壽命像法
住世復倍正法阿難是山海慧自在通王佛
為十方无量千万億恒河沙等諸佛如来所
共讚歎稱其功德尒時世尊欲重宣此義而
說偈言

我今僧中說　阿難持法者　當供養諸佛　後復成正覺
号曰山海慧　自在通王佛　其國土清淨　名常立勝幡
教化諸菩薩　其數如恒沙　佛有大威德　名聞滿十方
壽命无有量　以愍衆生故　正法倍壽命　像法復倍是
如恒河沙等　无數諸衆生　於此佛法中　種佛道因緣

尒時會中親發意菩薩八千人咸作是念我
等尚不聞諸大菩薩得如是記有何因緣而
諸聲聞得如是決尒時世尊知諸菩薩心之
所念而告之曰諸善男子我與阿難等於空
王佛所同時發阿耨多羅三藐三菩提心阿難
常樂多聞我常勤精進是故我已得成阿
耨多羅三藐三菩提而阿難護持我法亦護

S→T262 9/29c8~9

斯五一七九號　妙法蓮華經卷第四

護諸菩薩其本願
如是故獲斯記阿難面於佛前自聞授記及
國土莊嚴所願具足心大歡喜得未曾有即
時憶念過去无量千万億諸佛法藏通達无
礙如今所聞亦識本願尒時阿難而說偈言
世尊甚希有　令我念過去　无量諸佛法　如今日所聞
我今无復疑　安住於佛道　方便為侍者　護持諸佛法
尒時佛告羅睺羅汝於来世當得作佛号蹈
七寶華如来應供正遍知明行足善逝世間
解无上士調御丈夫天人師佛世尊當供養
十世界微塵等數諸佛如来常為諸佛而作
長子猶如今也是蹈七寶華佛國土莊嚴壽
命劫數所化弟子正法像法亦如山海慧自
在通王如来无異亦為此佛而作長子過是
已後當得阿耨多羅三藐三菩提尒時世尊
欲重宣此義而說偈言

我為太子時　羅睺為長子　我今成佛道　受法為法子
於未來世中　見无量億佛　皆為其長子　一心求佛道
羅睺密行　唯我能知之　現為我長子　以示諸衆生

无量德十方 功德不可數 安住於佛法 以承无上道
尒時世尊見學无學二千人其意柔軟寂然
清淨一心觀佛佛告阿難汝見是學无學二
千人不唯然已見阿難是諸人等當供養五
十世界微塵數諸佛如來恭敬尊重讚持法
藏未後同時於十方國各得成佛皆同一号
名曰寶相如來應供正遍知明行足善逝世
間解无上士調御丈夫天人師佛世尊壽命
一劫國土莊嚴聲聞菩薩正法像法皆悉同
等尒時世尊欲重宣此義而說偈言
是二千聲聞今於我前住 悉皆與受記 未來當成佛
所供養諸佛 如上說塵數 護持其法藏 後當成正覺
各於十方國 悉同一名号 俱將坐道場 以證无上慧
皆名為寶相 國土及弟子 正法與像法 悉等无有異
威以諸神通 度十方衆生 名聞普周遍 漸入於涅槃
尒時學无學二千人聞佛授記歡喜踊躍而
說偈言
世尊慧燈明 我聞授記音 心歡喜充滿 如甘露見灌

妙法蓮華經法師品第十
尒時世尊因藥王菩薩告八方大士藥王汝
見是大衆中无量諸天龍王夜叉乾闥婆阿

見是大衆中无量諸天龍王夜叉乾闥婆阿
*脩羅迦樓羅緊那羅摩睺羅伽人與非人及
比丘比丘尼優婆塞優婆夷求聲聞者求辟
支佛者求佛道者如是等類咸於佛前聞妙
法華經一偈一句乃至一念隨喜者我皆與
授記當得阿耨多羅三藐三菩提佛告藥王
又如來滅度之後若有人聞妙法華經乃至
一偈一句一念隨喜者我亦與授阿耨多羅
三藐三菩提記若復有人受持讀誦解說書
寫妙法華經乃至一偈於此經卷敬視如佛
種種供養華香瓔珞末香塗香燒香繒蓋幢
幡衣服伎樂乃至合掌恭敬藥王當知是諸
人等已曾供養十万億佛於諸佛所成就大
願愍衆生故生此人間藥王若有人問何等
衆生於未來世當得作佛應示是諸人等於
未來世必得作佛何以故若善男子善女人於
法華經乃至一句受持讀誦解說書寫種種
供養經卷華香瓔珞末香塗香燒香繒蓋幢
幡衣服伎樂合掌恭敬是人一切世間所應
瞻奉應以如來供養而供養之當知此人是
大菩薩成就阿耨多羅三藐三菩提哀愍衆

大菩薩成就阿耨多羅三藐三菩提哀愍衆
生願主此間廣演分別妙法華經何況盡能
受持種種供養者藥王當知是人自捨清淨
業報於我滅度後愍衆生故生於惡世廣演
此經若是善男子善女人我滅度後能竊為
一人說法華經乃至一句當知是人則如來
使如來所遣行如來事何況於大衆中廣為
人說藥王若有惡人以不善心於一劫中現
於佛前常毀罵佛其罪尚輕若人以一惡言
毀訾在家出家讀誦法華經者其罪甚重藥
王其有讀誦法華經者當知是人以佛莊嚴
而自莊嚴則為如來肩所荷擔其所至方應隨
向礼一心合掌恭敬供養尊重讚歎華香瓔
珞末香塗香燒香繒蓋幢幡衣服餚饌作諸
伎樂人中上供而供養之應持天寶而以散
之天上寶衆應以奉獻所以者何是人歡喜
說法須臾聞之即得究竟阿耨多羅三藐三
菩提故尒時世尊欲重宣此義而說偈言
若欲住佛道 成就自然智 常當勤供養 受持法華者
其有欲疾得 一切種智慧 當受持是經 并供養持者
若有供養持 妙法華經者 當知佛所使 愍念諸衆生

諸有能受持 妙法華經者 捨於清淨土 愍衆故生此
當知是人 自在所欲生 能於此惡世 廣說无上法
應以天華香 及天衣衣服 天上妙寶聚 供養說法者
吾滅後惡世 能持此經者 當合掌礼敬 如供養世尊
上饌衆甘美 及種種衣服 供養是佛子 冀得須臾聞
若能於後世 受持此經者 我遣在人中 行於如來事
若於一劫中 常懷不善心 作色而罵佛 獲无量重罪
其有讀誦持 是法華經者 須臾加惡言 其罪復過彼
有人求佛道 而於一劫中 合掌在我前 以无數偈讚
由是讚佛故 得无量功德 歎美持經者 其福復過彼
於八十億劫 以嚴妙色聲 及與香味觸 供養持經者
如是供養已 若得須臾聞 則應自慶幸 我今獲大利
藥王今告汝 我所說諸經 而於此經中 法華最第一
尒時佛復告藥王菩薩摩訶薩我所說經典
无量千億已說今說當說而於其中此法華
經最為難信難解藥王此經是諸佛秘要之
藏不可分布妄授與人諸佛世尊之所守護
從昔已來未曾顯說而此經者如來現在猶
多怨嫉況滅度後藥王當知如來滅後其能
書持讀誦供養為他人說者如來則為以衣
覆之又為他方現在諸佛之所護念是人有

爾之又為他方現在諸佛之所護念是人有
大信力及志願力諸善根力當知是人與如
來共宿則為如來手摩其頭藥王在在處處
若說若讀若誦若書若經卷所住之處皆應起
七寶塔極令高廣嚴飾不須復安舍利所以
者何此中已有如來全身此塔應以一切華
香瓔珞繒蓋幢幡伎樂歌頌供養恭敬尊重
讚歎若有人得見此塔礼拜供養當知是等
皆近阿耨多羅三藐三菩提藥王多有人在
家出家行菩薩道若不能得見聞讀誦書持
供養是法華經者當知是人未善行菩薩道
若有得聞是經典者乃能善行菩薩之道其
有衆生求佛道者若見若聞是法華經聞已
信解受持者當知是人得近阿耨多羅三藐
三菩提藥王譬如有人渴乏須水於彼高原
穿鑿求之猶見乾土知水尚遠施功不已轉
見濕土遂漸至泥其心決定知水必近菩薩
亦復如是若未聞未解未能備習是法華經
當知是人去阿耨多羅三藐三菩提尚遠若
得聞解思惟備習必知得近阿耨多羅三藐
三菩提所以者何一切菩薩阿耨多羅三藐
三菩提皆屬此經此經開方便門示真實相

三菩提皆屬此經此經開方便門示真實相
是法華經藏深固幽遠无人能到今佛教化
成就菩薩而為開示藥王若有菩薩聞是法
華經驚疑怖畏當知是為新發意菩薩若聲
聞人聞是經驚疑怖畏當知是為增上慢者
藥王若有善男子善女人如來滅後欲為四
衆說是法華經者云何應說是善男子善女
人入如來室著如來衣坐如來座乃應為
四衆廣說斯經如來室者一切衆生中大慈
悲心是如來衣者柔和忍辱心是如來坐者
一切法空是安住是中然後以不懈怠心為
諸菩薩及四衆廣說是法華經藥王我於餘
國遣化人為其集聽法衆亦遣化比丘比丘
尼優婆塞優婆夷聽其說法是諸化人聞法
信受隨順不逆若說法者在空閑處我時廣
遣天龍鬼神乾闥婆阿脩羅等聽其說法我
雖在異國時時令說法者得見我身若於此
經忘失句逆我還為說令得具足尒時世尊
欲重宣此義而說偈言
欲捨諸懈怠　應當聽此經　是經難得聞　信受者亦難
如人渴須水　穿鑿於高原　猶見乾燥土　知去水尚遠

如渴須水　穿鑿於高原　猶見乾燥土　知去水尚遠
漸見濕土泥　決定知近水　如是諸人等　不聞法華經　去佛智慧遠
藥王汝當知　諸聞是深經　決了聲聞法　是諸經之王　聞已諦思惟
當知此人等　近於佛智慧
若人說此經　應入如來室　著於如來衣　而坐如來座
處衆无所畏　廣為分別說
大慈悲為室　柔和忍辱衣　諸法空為座　處此為說法
若說此經時　有人惡口罵　加刀杖瓦石　念佛故應忍
我千万億土　現淨堅固身　於无量億劫　為衆生說法
若我滅度後　能說此經者　我遣化四衆　比丘比丘尼
及清信士女　供養於法師　引導諸衆生　集之令聽法
若人欲加惡　刀杖及瓦石　則遣變化人　為之作衛護
若說法之人　獨在空閑處　爾時无人聲　誦讀此經典
我尒時為現　清淨光明身　若忘失章句　為說令通利
若人具是德　或為四衆說　空處讀誦經　皆得見我身
若人在空閑　我遣天龍王　夜叉鬼神等　為作聽法衆
是人樂說法　分別无礙智　諸佛護念故　能令大衆喜
若親近法師　速得菩薩道　隨順是師學　得見恒沙佛
妙法蓮華經見寶塔品第十一
尒時佛前有七寶塔高五百由旬縱廣二百

五十由旬從地踊出住在空中種種寶物而
莊校之五千欄楯龕室千万无數憧幡以為
嚴飾垂寶瓔珞寶鈴万億而懸其上四面皆
出多摩羅跋栴檀之香充遍世界其諸幡蓋
以金銀瑠璃車渠馬瑙真珠玫瑰七寶合成
高至四天王宮卅三天而天雨陀羅華供養
寶塔餘諸天龍夜叉乾闥婆阿脩羅迦樓羅
緊那羅摩睺羅伽人非人等千万億衆以一
切華香瓔珞幡蓋伎樂供養寶塔恭敬尊重
讚歎尒時寶塔中出大音聲歎言善哉善哉
釋迦牟尼世尊能以平等大慧教菩薩法佛
所護念妙法蓮華為大衆說如是如是釋迦
牟尼世尊如所說者皆是真實尒時四衆見
大寶塔住在空中又聞塔中所出音聲皆得
法喜怡未曾有從坐而起恭敬合掌却住一
面尒時有菩薩摩訶薩名大樂說知一切世
間天人阿脩羅等心之所疑而白佛言世尊
以何因緣有此寶塔從地踊出又於其中發
是音聲尒時佛告大樂說菩薩此寶塔中有
如來全身乃往過去東方无量千万億阿僧
祇世界國名寶淨彼中有佛号曰多寶其佛

＊行菩薩道時作大檀願若我成佛滅度之後於
十方國土有說法華經處我之塔廟為聽是
經故踊現其前為作證明讚言善哉彼佛成
道已臨滅度時於天人大衆中告諸比丘我
滅度後欲供養我全身者應起一大塔其佛以
神通願力十方世界在在處處若有說法華
經者彼之寶塔皆踊出其前全身在於塔中
讚言善哉善哉大樂說令多寶如來塔踊說
法華經故從地踊出讚言善哉善哉是時大
樂說菩薩以如來神力故白佛言世尊我等
願欲見此佛身佛告大樂說菩薩摩訶薩是
多寶佛有深重願若我寶塔為聽法華經故
出於諸佛前時其有欲以我身示四衆者彼
佛分身諸佛在於十方世界說法盡還集一
處然後我身乃出現耳大樂說我分身諸佛
在於十方世界說法者今應當集大樂說白
佛言世尊我等亦願欲見世尊分身諸佛礼
拜供養尒時佛放白毫一光即見東方五百
萬億那由他恒河沙等國土諸佛彼諸國土
皆以頗梨為地寶樹寶衣以為莊嚴无數千
萬億菩薩充滿其中遍張寶幔寶網罩上諸

萬億菩薩充滿其中遍張寶幔寶網罩上諸
＊國諸佛以大妙音而說諸法及見无量千
萬億菩薩遍滿諸國為衆說法南西北方四
維上下白毫相光所照之處亦復如是尒時
十方諸佛各告衆菩薩言善男子我今應往
娑婆世界釋迦牟尼佛所并供養多寶如來
寶塔時娑婆世界即變清淨瑠璃為地寶樹
莊嚴黃金為繩以界八道无諸聚落村營城
邑大海江河山川林藪燒大寶香雨曼陀羅華
遍布其地以寶網幔覆其上懸諸寶鈴唯
留此會衆移諸天人置於他土是時諸佛各
將一大菩薩以為侍者至娑婆世界各到寶
樹下一一寶樹高五百由旬枝葉華菓次第莊
嚴諸寶樹下皆有師子之座高五由旬亦以
大寶而校飾之尒時諸佛各於此座結跏趺
坐如是展轉遍滿三千大千世界而於釋迦
牟尼佛一方所分之身猶故未盡時釋迦牟
尼佛欲容受所分身諸佛故八方各更變二
百萬億那由他國皆令清淨无有地獄餓鬼
畜生及阿脩羅又移諸天人置於他土所化
之國亦以瑠璃為地寶樹莊嚴樹高五百由
旬皆悉集牟尼佛菩提樹下諸寶師子座

旬枝華葉華次第嚴飾樹下皆有寶師子座
高五由旬種種諸寶以為莊校亦充大海江
河及目真隣陀山等諸目真隣陀山鐵圍山
大鐵圍山須彌山等諸山王遍為一佛國土
寶地平正寶交露幡遍覆其上懸諸憐蓋燒
大寶香諸天寶華遍布其地釋迦牟尼佛為
諸佛菩薩坐於八方各變二百万億那
由他國皆令清淨无有地獄餓鬼畜生及阿
修羅又移諸天人置於他土所化之國亦以
寶為地寶樹莊嚴樹高五百由旬枝葉華
菓次第莊嚴樹下皆有寶師子座高五由旬
亦以大寶而校飾之亦充大海江河及目真
隣陀山摩訶目真隣陀山鐵圍山大鐵圍山
須彌山等諸山王遍為一佛國土寶地平正
寶交露幡遍覆其上懸諸憐蓋燒大寶香諸
天寶華遍布其地尒時東方釋迦牟尼佛所
分之身百千万億那由他恒河沙等國土中
諸佛各各說法來集於此如是次第十方諸
佛皆悉來集坐於八方尒時一一方四百万
億那由他國土滿其中是時諸
佛各以寶樹下坐師子座遣侍者問訊釋
迦牟尼佛各以寶樹下坐師子座遣侍者問訊釋

遠離釋如來以神通力令我等輩俱蒙釋宣
即時釋迦牟尼佛以神通力接諸大衆皆在
虛空以大音聲普告四衆誰能於此娑婆國
土廣說妙法華經今正是時如來不久當入
涅槃佛欲以此妙法華經付囑有在介時世
尊欲重宣此義而說偈言
聖主世尊 雖久滅度 在寶塔中 尚為法來
諸人云何 不勤為法
此佛滅度 无央數劫 處處聽法 以難遇故
彼佛本願 我滅度後 在在所往 常為聽法
又我分身 无量諸佛 如恒沙等 來欲聽法
及見滅度 多寶如來
各捨妙土 及弟子衆 天人龍神 諸供養事
令法久住 故來至此
為坐諸佛 以神通力 移无量衆 令國清淨
諸佛各各 詣寶樹下 如清淨池 蓮華莊嚴
其寶樹下 諸師子座 佛坐其上 光明嚴飾
如夜暗中 然大炬火
身出妙香 遍十方國 衆生蒙薰 喜不自勝
譬如大風 吹小樹枝 以是方便 令法久住
告諸大衆 我滅度後 誰能護持 讀說斯經

告諸大衆 我滅度後 誰能護持 讀說斯經
令於佛前 自說誓言
其多寶佛 雖久滅度 以大誓願 和師子吼
多寶如來 及與我身 所集化佛 當知此意
諸佛子等 誰能護法 當發大願 令得久住
其有能護 此經法者 則為供養 我及多寶
此多寶佛 處於寶塔 常遊十方 為是經故
亦復供養 諸來化佛 莊嚴光飾 諸世界者
若說此經 則為見我 多寶如來 及諸化佛
諸善男子 各諦思惟 此為難事 宜發大願
諸餘經典 數如恒沙 雖說此等 未足為難
若接須彌 擲置他方 无數佛土 亦未為難
若以足指 動大千衆 遠擲他國 亦未為難
若立有頂 為衆演說 无量餘經 亦未為難
若佛滅後 於惡世中 能說此經 是則為難
假使有人 手把虛空 而以遊行 亦未為難
於我滅後 若自書持 若使人書 是則為難
若以大地 置足甲上 昇於梵天 亦未為難
佛滅度後 於惡世中 暫讀此經 是則為難
假使劫燒 擔負乾草 入中不燒 亦未為難
我滅度後 若持此經 為一人說 是則為難
若持八方 四千法藏 十二部經 為人演說

若持八万四千法藏 十二部經 為人演說

令諸聽者 得六神通 雖能如是 亦未為難

於我滅後 聽受此經 問其義趣 是則為難

而人說法 令千万億 无量无數 恒沙衆生

得阿羅漢 具六神通 雖有是益 亦未為難

於我滅後 若能奉持 如斯經典 是則為難

設為佛道 於无量土 從始至今 廣說諸經

而於其中 此經第一 若有能持 則持佛身

諸善男子 於我滅後 誰能受持 讀誦此經

今於佛前 自說誓言

此經難持 若暫持者 我則歡喜 諸佛亦然

如是之人 諸佛所歎 是則勇猛 是則精進

是名持戒 行頭陀者 則為疾得 无上佛道

能於末世 讀持此經 是真佛子 住純善地

佛滅度後 能解其義 是諸天人 世間之眼

於此長夜 能演東方 一切天人 皆應供養

妙法蓮華經提婆達多品第十二

尒時佛告諸菩薩及天人四衆吾於過去无

量劫中求法華經有懈怠於多劫中常作

國王發願求於上菩提心不退轉為欲滿

足六度而精勤 布施心无悋惜為馬士象

妻子奴婢僕從頭目髓腦身肉手足

惜躯命時世人民壽命无量為於法故捨

國位委正太子擊鼓宣令四方求法誰能為

我說大乘者吾當終身供給走使時有仙人

來白王言我有大乘名妙法華經若不違我

當為宣說王聞仙言歡喜踊躍即隨仙人供

給所須採菓汲水拾薪設食乃至以身而作

床座身心无倦于時奉事經於千歲為求法

故精勤給侍令无所乏尒時世尊欲重宣此

義而說偈言

我念過去劫 為求大乘故 雖作世國王 不貪五欲樂

擎鼓告四方 誰有大法者 若為我解說 身當為奴僕

時有阿私仙 來白大王言 我有微妙法 世間所難有

若能修行者 吾當為汝說 時王聞仙言 心生大喜悅

即便隨仙人 供給於所須 採薪及菓果 隨時奉食具

情存妙法故 身心无懈惓 善為諸衆生 勤求於大乘

亦不為己身 及以五欲樂 故為大國王 勤求佛道法

菓鉢以成佛 今故為汝說

佛告諸比丘尒時王者則我身是時仙人者

今提婆達多是由提婆達多善知識故令

具足六度慈悲喜捨三十二相八十

具足六波羅蜜慈悲喜捨三十二相八十種
好紫磨金色十力四无所畏四攝法十八不共
神通道力成等正覺廣度衆生皆因提婆達
多善知識故告諸四衆提婆達多却後過无
量劫當得成佛号曰天王如來應供正遍知
明行足善逝世間解无上士調御丈夫天人師
佛世尊世界名天道時天王佛住世廿中劫
廣爲衆生說於妙法恒河沙衆生得阿羅漢
果无量衆生發緣覺心恒河沙衆生發无上
道心得无生忍住不退轉時天王佛般涅槃
後正法住世廿中劫全身舍利起七寶塔高
六十由旬縱廣卅由旬諸天人民悉以雜花
末香燒香塗香衣服瓔珞憧幡寶蓋伎樂歌
頌礼拜供養七寶妙塔无量衆生得阿羅漢
果无數衆生悟辟支佛不可思議衆生發菩
提心至不退轉佛告諸比丘未來世中若有
善男子善女人聞妙法華經提婆達多品淨
心信敬不生疑惑者不墮地獄餓鬼畜生生
十方佛前所生之處常聞此經若生人天中
受勝妙樂若在佛前蓮華化生於時下方多
寶世尊所從菩薩名曰智積啓多寶佛當還

寶世尊所從菩薩名曰智積啓多寶佛當還
本土釋迦牟尼佛告智積曰善男子且待須
臾此有菩薩名文殊師利可與相見論說妙
法可還本土尒時文殊師利坐千葉蓮華大
如車輪俱來菩薩亦坐寶蓮華從於大海娑
竭龍宮自然踊出住虛空中詣靈鷲山從蓮
華下至於佛所頭面敬礼二世尊足備敬已
畢往智積所共相慰問却坐一面智積菩薩
問文殊師利仁往龍宮所化衆生其數幾何
文殊師利言其數无量不可稱計非口所宣
非心所測且待須臾自當證知所言未竟无
數菩薩坐寶蓮華從海踊出詣靈鷲山住在
虛空此諸菩薩皆是文殊師利之所化度具
菩薩行皆共論說六波羅蜜本聲聞人在虛
空中說聲聞行今皆備行大乘空義文殊師
利謂智積曰於海教化其事如此尒時智積
菩薩以偈讚曰
大智慈勇健 化度无量衆 今此諸大會 及我皆已見
演暢深相義 開闡一乘法 廣度諸羣生 令速成菩提
文殊師利言我於海中唯常宣說妙法華經
智積菩薩問文殊師利言此經甚深微妙諸
佛世尊所希有頌有衆生動加精進行

經中實世所希有廣有衆生勤加精進備行
※此經達得佛不文殊師利言有娑竭羅龍王
女年始八歲智慧利根善知衆生諸根行業
得陀羅尼諸佛所說甚深秘藏悉能受持深
入禪定了達諸法於剎那頃發菩提心得不
退轉辯才无礙慈念衆生猶如赤子功德具
足心念口演微妙廣大慈悲仁讓志意和順
能至菩提智積菩薩言我見釋迦如來於无
量劫難行苦行積功累德求菩薩道未曾止
息觀三千大千世界乃至无有如芥子許无
非菩薩捨身命處為衆生故然後乃得成菩
提道不信此女於須臾頃便成正覺言論未
訖時龍王女忽現於前頭面礼敬却住一面
以偈讚曰
深達罪福相　遍照於十方　微妙淨法身　具相三十二
以八十種好　用莊嚴法身　天人所戴仰　龍神咸恭敬
一切衆生類　見不宗奉者　又聞成菩提　唯佛當證知
我聞大乘教　度脫菩薩生
時舍利弗語龍女言汝謂不久得无上道是
事難信所以者何女身垢穢非是法器云何
能得无上菩提佛道懸曠經无量劫勤苦積

行具佛諸度然後乃成又女人身猶有五障一
者不得作梵天王二者帝釋三者魔王四者
轉輪聖王五者佛身云何女身速得成佛尒
時龍女有一寶珠價直三千大千世界持以
上佛佛即受之龍女謂智積菩薩尊者舍利
弗言我獻寶珠世尊納受是事疾不答言善
疾女言以汝神力觀我成佛須臾於此菩薩
衆會皆見龍女忽然之間變成男子具菩薩
行即往南方无垢世界坐寶蓮華成等正覺
三十二相八十種好普為十方一切衆生演
說妙法尒時娑婆世界菩薩聲聞天龍八部
人與非人皆遥見彼龍女成佛普為時會人
天說法心大歡喜悉遥敬礼无量衆生聞法
解悟得不退轉无量衆生得授道記无垢世
界六反震動娑婆世界三千衆生住不退地
三千衆生發菩提心而得授記智積菩薩及
舍利弗一切衆會默然信受
妙法蓮華經勸持品第十三
尒時藥王菩薩摩訶薩及大樂說菩薩摩訶
薩與二万菩薩眷屬俱皆於佛前作是誓言
唯願世尊不以為慮我等於佛滅後當奉持

唯願世尊不以為慮我等於佛滅後當奉持
讀誦說此經典後惡世衆生善根轉少多增
上慢貪利供養增不善根遠離解脫難難可
教化我等當起大悲力讀誦此經持說書寫
種種供養不惜身命尒時衆中五百阿羅漢
得授記者白佛言世尊我等亦自稽顙於異國
土廣說此經復有學无學八千人得授記者
從坐而起合掌向佛作是誓言世尊我等亦
當於他國土廣說此經所以者何是娑婆國
中人多弊惡懷增上慢功德淺薄瞋濁諂曲
心不實故尒時佛姨母摩訶波闍波提比丘
尼與學无學比丘尼六千人俱從坐而起一
心合掌瞻仰尊顏目不暫捨於時世尊告憍
曇彌何故憂色而視如來汝心將无謂我不
說汝名授阿耨多羅三藐三菩提記耶憍曇
彌我先總說一切聲聞皆已授記今汝欲知
記者將來之世當於六万八千億諸佛法中
為大法師及六千學无學比丘尼俱為法師
汝如是漸漸具菩薩道當得作佛号一切衆
生喜見如來應供正遍知明行足善逝世間
解无上士調御丈夫天人師佛世尊憍曇彌

解无上士調御丈夫天人師佛世尊憍曇彌
是一切衆生喜見佛及六千菩薩轉次授記
得阿耨多羅三藐三菩提尒時羅睺羅母耶
輸陀羅比丘尼作是念世尊於授記中獨不
說我名佛告耶輸陀羅汝於來世百千万億
諸佛法中備菩薩行為大法師漸具佛道於
善國中當得作佛号具足千万光相如來應
供正遍知明行足善逝世間解无上士調御
丈夫天人師佛世尊佛壽无量阿僧祇劫尒
時摩訶波闍波提比丘尼及耶輸陀羅比丘
尼并其眷屬皆大歡喜得未曾有即於佛前
和說偈言
世尊導師安隱天人　我等聞記心悉具足
諸比丘尼說是偈已白佛言世尊我等亦能
於他方國土廣宣此經
尒時世尊視八十万億那由他諸菩薩摩訶
薩是諸菩薩皆是阿惟越致轉不退法輪得
諸陀羅尼即從坐起至於佛前一心合掌而
作是念若世尊告勅我等持說此經者當如
佛教廣宣斯法更作是念佛今默然不見告
勅我當云何時諸菩薩敬順佛意并欲自滿
本願便於佛前作師子吼而發誓言世尊我

本願便於佛前作師子吼而發誓言世尊我
等於如來滅後當廣宣此十方世界能令衆
生書寫此經受持讀誦解說其義如法備行
正憶念皆是佛之威力唯願世尊在於他方
遥見守護即時諸菩薩俱同發聲而說偈言

唯願不為慮於佛滅度後恐怖惡世中我等當廣說
有諸无智人惡口罵詈等及加刀杖者我等皆當忍
惡世中比丘邪智心諂曲未得謂為得我慢心充滿
或有阿練若納衣在空閑自謂行真道輕賤人間者
貪著利養故與白衣說法為世所恭敬如六通羅漢
是人懷惡心常念世俗事假名阿練若好出我等過
而作如是言此諸比丘等為貪利養故說外道論議
自作此經典誑惑世間人為求名聞故分別說是經
常在大衆中欲毀我等故向國王大臣婆羅門居士
及餘比丘衆誹謗說我惡謂是邪見人說外道論議

我等敬佛故悉忍是諸惡為斷所輕言汝等皆是佛
如此輕慢言皆當忍受之濁劫惡世中多有諸怖畏
惡鬼入其身罵詈毀辱我
我等敬信佛當著忍辱鎧為說是經故尽此諸難事
我等於未世護持佛所屬
我不愛身命但惜无上道我等於未世護持佛所屬
世尊自當知濁世惡比丘不知佛方便隨宜所說法
惡口而嫉妒數數見擯出遠離於塔寺如是等衆惡
皆當忍是事為佛故
諸聚落城邑其有求法者我皆到其所說佛所屬法
我是世尊使處衆无所畏我當善說法願佛世隱住
我於世尊前諸來十方佛發如是誓言佛自知我心

妙法蓮華經卷第四

W-T262 9/37A2

尊大　白言我善男如女
世界滿中珍寶以奉一分聞是
得以奉一分福胜於彼算是三
若恒河沙等十方世界滿中珍寶
所[illegible]復能讀誦善男子若欲得
[illegible]經[illegible]身色端正欲得眷屬欲得
豪貴欲得自在欲得其是天樂〻樂欲得名
聞遍滿多聞憶念堅固正行威儀戒定智慧
解達經書欲得善知識欲得三明六通欲
切善法欲得阿耨多羅三藐三菩提欲得
[illegible]生樂具欲得淫欲者當修是經受
持讀誦如法供養行廣為人說諸善男子若有
是經者我不見其人不得如此具足[illegible]
善男子我今[illegible]人所[illegible]若和
上若阿闍梨不[illegible]養之具能報父
恩是法出於世間世間供養所不能報過
於世間世間之物所不能報是法
深淨之物所不能報諸善男子
假使有人事如說備行若人於
先備行者是名能報師長[illegible]
復報恩是則不空信人佞施是為順如來教
順如來教是名越渡諸流是名為通諸險道

S→T586　15/55A25~B4

1

四第卷經問所天梵益思　號〇八一五斯

報恩是則不空信人佞施是為順如來教
順如來教是名越渡諸流是名為通諸險道
是名建立勝幢是名能破敵陣是名師子之
王无所畏故是名象王心柔濡故是名牛王
外道論師无能壞故是名聲王能摧一切魔
生病故是名醫王所說甚深法故是
名為能具足捨施施主故是則名為清淨
神式究竟善法故是則名為得大恩辱[illegible]
我所故是名大精進力能拔无量煩惱无德
故是名為具足禪定常念繫心住一處故是
名有大智慧善解言說諸章句故是名有大
功德以无量福莊嚴身相故是名有大威德
能蔽日月諸光故明是名大力持佛十力故
是名大雲能震法雷故是名大雨滅煩惱塵
故是名為舍至涅槃故是名大救救生死
故是名燈明離无明闇故是名明[illegible]師
者之所依故是名[illegible]住究竟之道是名佛位
堂道場故是名已得法眼是名[illegible]法[illegible]
名知空法相是名安住大悲是名[illegible]是
名不捨一切衆生是名背於小乘是名[illegible]大
乘是名除捨驕倒是名至于平等是名入
於法位是則名為無住道場是名破壞諸

2

無是名坐于平等是名入
於法位[illegible]道場是名破壞諸
*魔是名轉於法輪諸菩男子我若一刹若或
一刹釋梵諸天說是如說備行功德不能盡
盡如來之辯亦不可盡今時會中有天子
不退轉名佛世尊所說隨法行隨法行者
為何等法告天子隨法行者不行一切法所
以者何若不行諸法則不分別是名如是
行者不行善不行不善不行有漏不行无漏
不行世間不行出世間不行有為不行无為
不行生死不行涅槃是名隨法行若起法相
者是則不名隨法行也若念言我行是法是
則戲論不隨法行若不受一切法則隨法
行於一切法无憶念无分別无所行是名隨
法行今時不退轉天子白佛言世尊若如
是隨法行者是人畢竟不復那行所以者
何正行者名為畢竟正住那道者无隨法
行住正道者有隨法行世尊行正行者无有
邪法所以者何諸法平等无差別故今時思
益梵天問不退轉天子汝於此中隨法行不
答言若世尊所說法中有二相者我當行隨
法行令以无二相是隨法行於中行者及

答言若世尊所說法中有二相者我當行隨
法行令以无二相是隨法行於中行者及
*行法俱不可得梵天我以不二法行隨法
離諸分別故如諸法而行是名隨法行思
益[illegible]山佛土耶天子言此佛土亦成
皆見我思益言此佛土不能思惟分別皆於佛土
不見天子言我亦不能思惟分別皆於佛土
見与不見思益言何人亦見能見答言一切
凡夫亦見聲聞法位若能入者是為先所亦見
而見是法位相非眼所見非可鼻舌身意
識所知但應隨如相見如眼如乃至意如法住
如亦如是若能如是見者是名正見
今時釋提桓因白佛言世尊聲聞如實客生入
於實滅其人所見皆是實物如是成就不可
思議功德者有所樂說皆是法實所樂說
皆亦實際所樂說者於諸法中无所分別者不
著彼我所樂說者皆是真實无有顛倒所
樂說者過去際空亦來際不可得現在際不
起見所樂說者不信解者得信解信解者得
解脫所樂說者破增上慢无增上慢者自說
所作已辦所樂說者應不得受[illegible]
度應事所[illegible]法令生已生[illegible]

度處事所為說法令生善法令生已生善法
令得增長所樂說者已生諸煩惱令斷未生
諸煩惱令不生所樂說者未大猛嚴者令大猛
嚴已大猛嚴者令不退轉所樂說者不斷滅諸
法而攝佛法世尊以是樂說能降伏一切外道
所以者何一切野干不能於師子王前自現
其身況聞其吼世尊一切外道諸論議師
不能堪忍元上師子之吼亦復如是令時不
退轉天子謂釋提桓因憍尸迦所言師子吼
師子吼者應何謂耶答言若行者說法元
所貪著是名師子吼若行者貪著所見故而有
所說是野干鳴不名師子吼起諸邪見故天
子汝當復說所以為師子吼者天子言憍尸
迦有所說法乃至如來為不貪著何況餘法
是名師子吼又憍尸迦如說備行名師子吼決定
說法名師子吼說法元畏名師子吼又憍尸
迦若行者為不生不滅不出故說法名師子
吼若為元始元爭元戰故說法名師
子吼又憍尸迦師子吼名決定說一切法元
我元衆生師子吼名決定說諸法空師子
吼名守護法故而有所說師子吼名作是說言
我當作佛滅一切衆生苦惱師子吼名於清

我當作佛滅一切衆生苦惱師子吼名於清
所須物中少欲知足師子吼名常能不捨阿
蘭若住處師子吼名行施唱導師子吼名不
捨持戒師子吼名等心慈親師子吼名常
行精進不捨本願師子吼名能除煩惱師子
吼名以[illegible]所行說是師子吼法[illegible]
千大千世界六種震動百千伎樂不鼓自鳴
其大光明普照天地百千諸天踊躍歡喜
言我等聞不退轉天子說師子吼法共聞涕
提一舞見轉法輪時八微笑諸佛常法若微笑
時若干百千種青黃赤白紅紫等光從口中出
普照元量元邊世界上過梵世蔽日月光還繞
身三迴從頂相入於是恩益梵天幽佛合掌
以偈讚曰

度一切慧寂勝尊　悉知三世衆生行
智慧功德及解脫　唯願演說咲因緣
佛慧元量元障导　聲聞緣覺所不及
知衆生心隨應說　願家上尊說咲緣
佛光可樂淨元穢　普照天人蔽日月
須彌鐵圍及衆山　願[illegible]元比尊說咲緣
大聖焗然雜曠恨　天人瞻仰元厭足
一切皆蒙得快樂　願為分別咲因緣

大聖寂然離瞋恨　天人瞻仰无厭足
一切皆蒙得快樂　願為分別說因緣
通達諸法空无我　水沫雲霧夢所見
水中月影虛空相　願以妙音說喜緣
離分別想諸邪見　了空无相及无作
常樂禪定寂然法　願說放此淨光緣
不著文字言音聲　說不依法及衆生
彼各自謂為我說　願神通智說喜緣
佛為醫王滅衆病　那羅延力救世者
趣舍燈明究竟道　天人供養說喜緣
尒時佛告思益梵天汝見是不退轉天子不
唯然已見梵天此不退轉天子從今已後過
三百二十万億阿僧祇劫當得作佛号滿弥
燈王如来應供正遍知明行足善逝世間解无
上士調御丈夫天人師佛世尊世界名妙花
幼名梵嘆其佛國土以閻浮檀金流璃為地
純以菩薩為僧无諸魔怨所須之物應念即
至佛壽无量不可計數於是思益梵天請不
退轉天子如来今已授仁者記天子言梵天
如與如法性受記與我受記亦復如是歴歴
言如法性不可授記天子言如法性不可授記

言如法性不可授記天子言如法性不可授記
者當知一切菩薩受記亦復如是思益言若
如来不与汝於過去諸佛所則為空住梵
行天子言若无所住是住梵行思益言云何
无住而住梵行答言若不住欲界不住色界
不住无色界是住梵行又梵天若行者不住
我不住衆生不住壽命者不住人是住梵行
以要言之若不住法不住非法是住梵行又
問梵行者有何義答言住不二道是梵行
義又問住不二道為住何所答言住不二道是
即不住一切諸法所以者何衆賢聖无所住不取
於法能度諸流又問云何為備道答言不墮
有不墮无亦不分別是有是无習如是者名
為備道又問以何法備道答言不以見聞覺
知法不以得不以證於一切法无相无示名為
備道又問何謂菩薩宰強精進答言若菩
薩於諸法不見一相不見異相是名菩薩宰
強精進大疹嚴也於諸法不壞法性故於諸
法无著无斷无增无減不見垢淨出過法性
是名菩薩第一宰強精進所謂身无所起心无
所起於是世尊讚不退轉天子言善哉善哉

請已語悉益梵天言如此天子所說身无所起
心无所起是為第一宰強精進梵天我念宿
世一切所行宰強精進持戒頭陀於諸師長供
養恭敬在空閑處專精行道讀誦多聞憶念
衆生給其所須一切難行苦行應勤精進而過
去諸佛不見樓阿鞞多羅三藐三菩提記所以
者何我住身口心起精進相故梵天我後得如
天子所說宰強精進故燃燈佛授我記言汝
於來世當得作佛号釋迦牟尼是故梵天若
菩薩欲受記應當備習如是宰強精進謂
於諸法不起精進相世尊何等是不起相精
進佛言三世等空精進是名不起相精進世
尊云何為三世等空精進佛言過去心已滅未
來心未至現在心无住法若滅不復更起若未
至即无生相若无住即住實相有實相亦无
有生若法无生則无去來今若无去來今者則
從本以來性常不生是名三世等空精進能令
菩薩疾得受記梵天菩薩成就如是法忍者
能了達一切法无所捨是名檀波羅蜜了達一
切法无漏是名尸波羅蜜了達一切法无傷
是名羼提波羅蜜了達一切法无所起是名
是名羼提波羅蜜了達一切法无所起是名
毗梨耶波羅蜜了達一切法平等是名禪波羅
蜜了達一切法无所分別是名般若波羅蜜若
菩薩如是了達則於諸法无增无減无垢无穢
是菩薩雖布施不求果報雖持戒无所貪著
雖忍辱知內外空雖精進知无起相雖禪定无
所依止雖行慧无所取相梵天菩薩成就如是
法忍雖示現一切所行而无所染汙是人得世間
平等相不為利衰毀譽稱譏苦樂之所傾動
出過一切世間法故不自高不自下不喜不
戚不動不遷无二心離諸緣得无二法為隨
見二法衆生起大悲心為其受身而教化之
梵天是名第一宰強精進所謂得无我空法
忍而於衆生起大悲心為之受身說是宰強
精進相時八千菩薩得无生法忍佛為授記
皆當得阿鞞多羅三藐三菩提各於異土得
成佛道皆同一号号堅精進
尒時大迦葉白佛言世尊譬如大龍若欲雨
時雨於大海此諸菩薩亦復如是以大法雨
雨菩薩心佛言迦葉如汝所說諸大龍王所
以不雨關涉提者非有懈也但以其地不堪受

以不雨闡浮提者非有怪也但以其地不遇雨
故所以者何大龍所雨澍如車軸若其雨者是
闡浮提及城邑聚落山林陂池悉皆漂流如
漂棄葉是故大龍不雨大雨於闡浮提如是
迦葉此諸菩薩所以不雨法雨於餘衆生者
亦无怪心以其器不堪受如是等法是故此諸
菩薩但於甚深智慧无量大海菩薩心中雨
如是等不可思議无上法雨迦葉又如大海堪
受大雨澍如車軸不增不減此諸菩薩亦復
如是若於一切若復百劫若聽若說其法湛
然不增不減迦葉又如大海百川衆流入其中
者同一鹹味此諸菩薩亦復如是聞種種法
種種論議皆能信解為一空味迦葉又如大海
澄淨无垢濁水流入即皆清潔此諸菩薩亦
復如是淨諸結恨塵勞之垢迦葉又如大海甚
深无底此諸菩薩亦復如是能思惟无量法
故名為甚深一切聲聞辟支佛不能測故名
為无底迦葉又如大海集无量水此諸菩薩
亦復如是集无量法得无量智慧是故說
諸菩薩心如大海迦葉又如大海積聚種種无
量珍寶此諸菩薩亦復如是入種種法門集
諸法寶種種行道出生无量法寶之聚迦

量珍寶此諸菩薩亦復如是入種種法門集
諸法寶種種行道出生无量法寶之聚迦
葉又如大海有三種寶一者少價二者有價
三者无價此諸菩薩所可說法亦復如是隨
諸衆生根之利鈍令得解脫有以少乘而得解
脫有以中乘而得解脫有以大乘而得解脫
迦葉又如大海漸漸轉深此諸菩薩亦復如
是向薩婆若漸漸轉深迦葉又如大海不宿
死屍此諸菩薩亦復如是不宿聲聞辟支佛
心亦不宿慳貪毀戒瞋恚懈怠亂念愚癡之
心亦不宿我人衆生之見迦葉又如劫盡燒時
諸小陂池江河泉源在前枯竭然後大海乃
當消盡正法滅時亦復如是諸行小道正法
先盡然後菩薩大海之心正法乃滅迦葉此
諸菩薩寧失身命不捨正法世尊菩薩失
正法耶勿造斯觀迦葉如彼大海有金剛珠
名集諸寶乃至七日出時火至燒世而此寶
珠不燒不失轉至他方大海之中若是寶珠
在此世界世界燒者无有是處此諸菩薩亦
復如是正法滅時七耶法出今乃至於他方世
界何等為七一者外道論二者惡知識三者
耶用道法四者乖相惱亂五者入耶見陳林

耶用道法四者不相惱亂五者入耶見稠林
＊六者不備福七者无有得道此七惡法出時
是諸菩薩如諸衆生不可得度今乃至
於他方佛國不離見佛聞法教化衆生
增長善根迦葉又如大海為一切衆生
之所依止此諸菩薩亦復如是衆生依止
得三種樂人樂天樂涅槃之樂迦葉又如大
海鹹不可飲此諸菩薩亦復如是諸魔外
道不能吞滅於是大迦葉白佛言世尊大海
雖深尚可測量此諸菩薩不可測也佛告
迦葉三千大千世界微塵猶可數知此諸菩
薩功德无量不可數也今時世尊欲重宣此
事而說偈言
譬如大海能悉受　一切衆水无滿時
此諸菩薩亦如是　常成法利无厭足
又如大海納衆流　一切悉歸无餘盡
此諸菩薩亦如是　聽受深法无增減
如大海不受濁　濁水流變悉清淨
此諸菩薩亦如是　不受一切煩惱垢
又如大海无崖底　此諸菩薩亦如是
功德智慧无有量　一切衆生不能測
人如大海无別異　百川流入皆一味
所聽受法同一相
非但為一衆生故
普為一切發道心
回是寶故有衆寶
從菩薩寶出三寶
而此大海无分別
三乘度人无彼此
此諸菩薩亦如是
迴向甚深菩提若
此諸菩薩亦如是
不宿聲聞煩惱心
其實名曰集諸寶
轉至他方諸佛國
堅精進者能持法
轉至他方諸佛所
火劫將起燒天地
今乃水王於後焰
法欲盡時在前滅
讓持正法後乃盡
是心中法實不滅

是諸佛在世或滅度後
*深心清淨住是法
百千衆生依止海
菩薩發心亦如是
十方世界諸大海
是諸菩薩所行道
迦葉當知諸菩薩
願欲作佛度衆生
是德寶聚如大海
是為宗上大醫王
是世歸依作救護
能為世間无明眼
是為世間諸法王
是為梵王行四禪
是為大智導世師
是為勇猛能破魔
是備白法如滿月
智慧起出如須彌
是无所畏如獅子
是則群如金剛山
是則清淨猶如水
并則如風无罣礙

是二十法寶不滅
以此菩法備行道
海成非為一衆生
為度一切衆生故
猶如可得測其量
聲聞緣覺不能測
勇猛精進迴向心
為无与等何況勝
是可供養良福田
能療一切衆生病
滿清燈明定竟道
得眼則能眼世露
是為帝釋次定智
是為能轉梵法輪
示諸邪徑正真道
是為清淨除煩惱
光明高顯猶如日
猶如密雲雨甘露
是心調柔如象王
一切外道不能壞
是有威猛如大火
是則如地无能動

是則清淨猶如水
并則如風无罣礙
*是拔憍慢根我等
是持淨戒如蓮花
是如優曇鉢羅花
是為知衆佛之恩
是為精進行大悲
是能捨離五欲行
是行布施為衆勝
是忍辱健无瞋恚
是行禪定具神通
常見諸佛聽受法
是知衆生所行道
是名善知方便力
是能善知一切法
是能決了因緣相
是能正觀於諸法
善知諸法无去來
是見有為法皆空
衆生妄想起衆苦
自此、別我我所
是能曉了法實相

是有威猛如大火
是則如地无能動
是拔憍慢根我等
是持淨戒如蓮花
是如優曇鉢羅花
是為知衆佛之恩
是為精進行大悲
是能捨離五欲行
是行布施為衆勝
是忍辱健无瞋恚
是行禪定具神通
常見諸佛聽受法
是知衆生所行道
是名善知方便力
是能善知一切法
是能決了因緣相
是能正觀於諸法
善知諸法无去來
是見有為法皆空
衆生妄想起衆苦
自此、別我我所
是能曉了法實相

是則如地无能動
是拔憍慢根我等
是持淨戒如蓮花
是如優曇鉢羅花
是為知衆佛之恩
是為精進行大悲
是能捨離五欲行
是行布施為衆勝
是忍辱健无瞋恚
是行禪定具神通
常見諸佛聽受法
是知衆生所行道
是名善知方便力
是能善知一切法
是能決了因緣相
是能正觀於諸法
善知諸法无去來
是見有為法皆空
衆生妄想起衆苦
自此、別我我所
是能曉了法實相

是有威猛如大火
是則如地无能動
是拔憍慢根我等
是持淨戒如蓮花
是如優曇鉢羅花
是為知衆佛之恩
是為精進行大悲
是能捨離五欲行
是行布施為衆勝
是忍辱健无瞋恚
是行禪定具神通
常見諸佛聽受法
是知衆生所行道
是名善知方便力
是能善知一切法
是能決了因緣相
是能正觀於諸法
善知諸法无去來
是見有為法皆空
衆生妄想起衆苦
自此、別我我所
是能曉了法實相

是有威猛如大火
是則如地无能動
是拔憍慢根我等
是持淨戒如蓮花
是如優曇鉢羅花
是為知衆佛之恩
是為精進行大悲
是能捨離五欲行
是行布施為衆勝
是忍辱健无瞋恚
是行禪定具神通
常見諸佛聽受法
是知衆生所行道
是名善知方便力
是能善知一切法
是能決了因緣相
是能正觀於諸法
善知諸法无去來
是見有為法皆空
衆生妄想起衆苦
自此、別我我所
是能曉了法實相

是有威猛如大火
是則如地无能動
是拔憍慢根我等
是持淨戒如蓮花
是如優曇鉢羅花
是為知衆佛之恩
是為精進行大悲
是能捨離五欲行
是行布施為衆勝
是忍辱健无瞋恚
是行禪定具神通
常見諸佛聽受法
是知衆生所行道
是名善知方便力
是能善知一切法
是能決了因緣相
是能正觀於諸法
善知諸法无去來
是見有為法皆空
衆生妄想起衆苦
自此、別我我所
是能曉了法實相

是有威猛如大火
是則如地无能動
是拔憍慢根我等
是持淨戒如蓮花
是如優曇鉢羅花
是為知衆佛之恩
是為精進行大悲
是能捨離五欲行
是行布施為衆勝
是忍辱健无瞋恚
是行禪定具神通
常見諸佛聽受法
是知衆生所行道
是名善知方便力
是能善知一切法
是能決了因緣相
是能正觀於諸法
善知諸法无去來
是見有為法皆空
衆生妄想起衆苦
自此、別我我所
是能曉了法實相

是有威猛如大火
是則如地无能動
是拔憍慢根我等
是持淨戒如蓮花
是如優曇鉢羅花
是為知衆佛之恩
是為精進行大悲
是能捨離五欲行
是行布施為衆勝
是忍辱健无瞋恚
是行禪定具神通
常見諸佛聽受法
是知衆生所行道
是名善知方便力
是能善知一切法
是能決了因緣相
是能正觀於諸法
善知諸法无去來
是見有為法皆空
衆生妄想起衆苦
自此、別我我所
是能曉了法實相

是有威猛如大火
是則如地无能動
是拔憍慢根我等
是持淨戒如蓮花
是如優曇鉢羅花
是為知衆佛之恩
是為精進行大悲
是能捨離五欲行
是行布施為衆勝
是忍辱健无瞋恚
是行禪定具神通
常見諸佛聽受法
是知衆生所行道
是名善知方便力
是能善知一切法
是能決了因緣相
是能正觀於諸法
善知諸法无去來
是見有為法皆空
衆生妄想起衆苦
自此、別我我所
是能曉了法實相

是有威猛如大火
是則如地无能動
是拔憍慢根我等
是持淨戒如蓮花
是如優曇鉢羅花
是為知衆佛之恩
是為精進行大悲
是能捨離五欲行
是行布施為衆勝
是忍辱健无瞋恚
是行禪定具神通
常見諸佛聽受法
是知衆生所行道
是名善知方便力
是能善知一切法
是能決了因緣相
是能正觀於諸法
善知諸法无去來
是見有為法皆空
衆生妄想起衆苦
自此、別我我所
是能曉了法實相

是有威猛如大火
是則如地无能動
是拔憍慢根我等
是持淨戒如蓮花
是如優曇鉢羅花
是為知衆佛之恩
是為精進行大悲
是能捨離五欲行
是行布施為衆勝
是忍辱健无瞋恚
是行禪定具神通
常見諸佛聽受法
是知衆生所行道
是名善知方便力
是能善知一切法
是能決了因緣相
是能正觀於諸法
善知諸法无去來
是見有為法皆空
衆生妄想起衆苦
自此、別我我所
是能曉了法實相

是有威猛如大火
是則如地无能動
是拔憍慢根我等
是持淨戒如蓮花
是如優曇鉢羅花
是為知衆佛之恩
是為精進行大悲
是能捨離五欲行
是行布施為衆勝
是忍辱健无瞋恚
是行禪定具神通
常見諸佛聽受法
是知衆生所行道
是名善知方便力
是能善知一切法
是能決了因緣相
是能正觀於諸法
善知諸法无去來
是見有為法皆空
衆生妄想起衆苦
自此、別我我所
是能曉了法實相

是能曉了法實相　為斷諸見說說法
＊无常為常不淨淨　无我謂我苦為樂
乞夫熱惱貪著故　生死前際不可知
是能知此從熱惱　无我无人衆无生
我當如是備正道　无常樂我及不淨
迦葉當知此菩薩　我所稱嘆諸功德
於其所行不可盡　猶如大地舉一塵
若發菩提心不退　三千大千供養具
若復有供遍於是　悉應供養如是人
若人發心願作佛　是則恭敬供養我
於去來今十方佛　亦皆恭敬供養已
今時思益梵天謂文殊師利法王子當請
如來議念斯經於後末世五百歲時令廣流
布文殊師利言於汝意云何佛於是經意說
有示可議念耶思益言不也梵天是故當知
一切法无說无示无有議念是法終不可議
不可議念若欲議此法者為欲議念塵垢梵
天菩薩若欲有所受法即非法言所以者何出
過一切言論是名菩薩樂无諍訟梵天若有菩
薩於此衆中作是念令說是法當知是人
即作聽法所以者何不聽法者乃為聽法

即作聽法所以者何不聽法者乃為聽法
＊梵天言何故說不聽法者乃為聽法及諸
師利言不漏眼耳鼻舌身意是聽法也所以
者何若於內六入不漏色聲香味觸法中乃
為聽法今時會中三万二千天子五百比丘三百
比丘尼八百優婆塞聞文殊師利所說皆得无
生法忍得是忍已作是言如是如是文殊師
利如仁者所說不聽法者乃為聽法今時尊
益梵天問得忍諸菩薩言汝等豈不聽是
經耶諸菩薩言如我等聽以不聽為聽又
問汝等云何知是法耶答言以不知為知又問
汝等得何等故名為德忍答言以一切法不可
得故我等名為得忍思益言云何隨是法行
答言以不隨行故隨行又問汝等於此法中明
了通達耶答言一切諸法皆明了通達无彼
我故今時會中有天子名淨相謂思益梵天
若有但聞此經佛不面受記者我當授其阿
耨多羅三藐三菩提記所以者何此經不破
回果能生一切善法能壞魔怨離諸憎愛
能令衆生心得清淨能令信者皆得歡喜
斯經能除諸瞋恨斯經一切善人之所備行斯

斯經能除諸疑悔斯經一切善人之所備行其
經一切諸佛之所讚念斯經一切世間天人阿脩
羅所共守護斯經決定至不退轉故斯經不
誑至道場故斯經真實能令衆生得諸佛
法故斯經能轉法輪斯經能除疑悔斯經
能開聖道斯經求解脫者所應善聽斯經
欲得施羅尼者所應善持斯經求福之人所應
善說斯經樂法之人所應善念斯經能与快樂
至於涅槃斯經若魔外道有所得人所不能
斷斯經應受供養人能隨其義斯經能令利
根者欣悅斯經能令智慧者歡喜斯經能与
人慧離諸見故斯經能与人智破愚癡故斯
經文辭次第善說斯經究竟善隨義說斯經
多所利益說第一義故斯經愛樂法人之所貪
惜斯經有智之人所不能離斯經施者之大藏
斯經熱惱之涼池斯經能令慈者心等斯經能
令懈怠者精進斯經能令忘念者得定斯經
能与愚者慧明梵天斯經一切諸佛之所貴重淨
相天子說是法時三千大千世界皆大震動佛
即讚言善哉善哉天子如汝所說今時愚童
梵天白佛言世尊是天子曾於過去諸佛所
聞是經耶佛言是天子已於六十四億諸佛所

聞是經耶佛言是天子已於六十四億諸佛所
得聞是經過四万二千劫當得作佛号寶
莊嚴國名多寶於其中間有諸佛出皆得
供養亦聞是經梵天是諸比丘比丘尼優婆塞
優婆夷諸天龍鬼神在此會中得法忍者皆
而得生多寶國土今時淨相天子白佛言世
尊我今不求菩提不願菩提不貪菩提不樂
菩提不念菩提不分別菩提云何如來見授
記耶佛告天子如以草木莖節枝葉授於火
中而語之言汝等莫燃汝等莫燃若以是語
而不燃者无有是處天子菩薩亦如是雖不
喜樂貪著菩提當知是人已為一切諸佛所
記所以者何若菩薩不喜不樂不貪不著不
得菩提則於諸佛必得受阿耨多羅三藐三
菩提記
今時會中有五百菩薩白佛言世尊我等今
不求菩提不願菩提不喜樂菩提不貪著菩
提不思念菩提不能分別菩提作是語已以佛
神力即見上方八万四千諸佛授其阿耨多
羅三藐三菩提記今時五百菩薩白佛言未
曾有也世尊如来所說甚善快哉善說
不求不願不貪不喜不樂不得菩提而諸佛

曾有也世尊如來所說甚善快哉所謂善護
不求不願不貪不喜不樂不得菩提而諸佛
* 授記世尊我等今見上方八万四千諸佛皆
与我等受阿耨多羅三藐三菩提記
尒時文殊師利白佛言唯願世尊讓念是經
於當來世法五百歲廣宣流布於閻浮提令
得久住又令大莊嚴善男子善女人咸得聞
之設魔事種種起而錄不隨魔者魔民亦不
得其便以受持是經故終不退失阿耨多羅
三藐三菩提尒時佛告文殊師利如是如是
如今善聽欲令此經久住故當為汝說呪術
天龍夜叉乾闥婆鳩槃茶等呪術之名若法
師誦持此呪則能致諸天龍夜叉乾闥婆阿
脩羅迦樓羅緊那羅摩睺羅伽等常隨讓
念是法師若行道路若失道時若在聚落若
在空閑若在僧坊若在宴室若經行處若在
衆會是諸神等常當隨侍衛讓益其樂說
辭才又復為作堅固憶念慧力因緣无有怯
弱得其便者使是法師行立坐卧一心安祥文
殊師利何等為呪術章句

醯醯 頭頭 賒 摩 摩 遮 賒 摩 摩 摩

法師住如是法誦是呪術即於現世得十種
※力何等為十得念力不忘失故得慧力善釋
法故得行力隨鍾意故得陀羅尼力具足慧故得陀
魔魔力讓彼我故得多聞力具足慧故得陀
羅尼力一切關能持故得樂說辯才力諸佛
讓念故得深法力具足五通故得无生忍力
速得具足菩薩若故文殊師利若法師能住是
行誦持呪術現世得是十力佛說是呪術力
時四天王驚怖毛竪与无量鬼神眷屬
遶前詣佛所頭面礼足白佛言世尊我是四
天王得須陀洹道順佛教者我等各當率
諸親屬營從人民衛護讓法師若善男子善女
人讓念法者能持如是等經讀誦解說我等
四天王常住衛讓是人所在之處若城邑聚落
若空閑靜處若在家若出家我等及眷屬常
當隨侍供給令心安隱无有歌惱亦使一切无能
嬈者世尊又是經所在之處面五十里若天天子
若龍龍子若夜叉夜叉子若鳩槃荼鳩槃荼子
等不能得便尒時毗流勒迦讓世天王即說
偈言
我所有眷屬親戚及人民皆當共衛護供養是法師

尒時毗流婆叉天王即說偈言
我是法王子能法而化生求菩提佛子我皆當供給
尒時提頭賴吒天王即說偈言
若有諸法師能持如是經我常當衛讓周遍於十方
尒時毗陀婆那天王即說偈言
是人發道心所應受供養一切諸衆生无能辯之者
尒時毗陀婆那天王子名曰善寶持七寶蓋
奉上如來即說偈言
世尊我今當受持如是經亦為他人說我有如是心
世尊知我心及先世所行從初所發心願求佛道
世尊无見頂今奉此寶蓋願我得如是无見之頂相
我以愛敬心瞻仰於世尊願成清淨眼得見法身佛
度智慧世尊即時以偈答汝於此命終即生梵摩天
從梵來下生得見弥勒佛二百歲供養尒乃行出家
既得出家已淨備於梵行賢劫中諸佛一切悉得見
亦皆供養之於彼備梵行過六十億劫決當得成佛
号名為寶蓋國土甚嚴淨唯有菩薩僧為說妙法
壽命盡一劫若滅度已後正法住半劫
尒時釋提桓因与无數百千諸天圍遶白佛
言世尊我等今當衛讓能持如是此經諸法
師等供養供給是經所在之處若讀誦解說
我為聽受法故往詣其所又當增益法師衆

師等供養供給是經所在之處若讀誦解說
我為聽受法故往詣其所又當增益法師氣
力法句次第令不漏失
尒時釋提桓因子名曰妙婆伽持真珠蓋七
寶莊嚴奉上如來即說偈言
我常現了知　世尊之所行　亦當如是行　求佛一切智
世尊於前世　无物不施与　我當隨此行　亦檢諸所有
我今法王前　受持如是經　當為為人說　以報如來恩
若受念是經　即是与我同　我當供養之　為得菩提故
世尊聲聞人　不能守護法　於後惡怖世　我當護是經
世尊安慰我　又斷諸天疑　我今當久如　得佛如世尊
佛通達智慧　即時与受記　於後當作佛　如我今无異
過於万億劫　又復過百億　尒乃得成佛　号曰為智生
尒時婆婆世界主梵天王白佛言世尊我捨
禪定樂往詣法師所若善男子善女人能說
是法者所以者何從如是等經出帝釋梵天
王諸豪尊等世尊我當供養是諸善男子
是諸善男子應受一切世間天人阿修羅之供
養尒時妙梵天子即說偈言
比丘比丘尼　諸清信士女　其能受此經　是世供養者
乃至有一人　能行是經者　我等當護之　陳說如是法

乃至有一人　能行是經者　我等當護之　隨說如是法
數衆妙花坐　高至于梵天　於此坐上座　演說如是經
若於惡世中　所使聞此經　應發希有心　踊躍稱善哉
若无量世界　大大劫已滿　要當經中過　往聽如是經
能聞佛道經　若欲得聞者　稽首如須彌　應盡供是人
尒時世尊現神通力令魔波旬及其軍衆來
詣佛所作是言世尊我与眷屬令於佛前立
此誓願是經所流布處若說法者及聽法者
并彼國土令其不起魔事亦當擁護是經尒
時世尊放金色光照此世界告文殊師利言
如來今讚念是經利益諸法師故是經在閻
浮提隨其歲數佛法不滅尒時會中衆生以
一切華一切香一切末香而散佛上作是言世
尊願使是經久住閻浮提廣宣流布於是
佛告阿難汝受持是經不阿難言唯然受持
阿難我今以是經囑累於汝受持讀誦為人
廣說阿難白佛言世尊若人受持是經讀誦
解說得幾所功德佛告阿難隨是經所有文
字章句之數盡受以一切樂具供養尒所諸
佛及僧若人乃至供養是經尊重恭敬讚歎
其福為勝是人現世得十德之藏何等為十
見佛歲尊天眼故德去歲尊天耳故

W-T586 14/62A22

見佛藏得天眼故聽法藏得天耳故見僧藏
得不退轉菩薩僧故无盡財藏得寶手故色
身藏具三十二相故眷屬藏得不可壞眷屬
故所求聞法藏得陀羅尼故憶念藏得說
辯才故无所畏藏破壞一切外道論故福德藏
利益衆生故智慧藏得一切諸佛法故佛說是
經時七十二那由他衆生得无生法忍无量衆
生發阿耨多羅三藐三菩提心无數衆生不
受諸法漏盡心得解脫尒時阿難即從坐起
偏袒右肩頭面礼佛足白佛言世尊當何名
此經云何奉持佛告阿難此經名為攝一切
法亦名莊嚴諸佛法又名恩益梵天所問又
名文殊師利論議皆奉持之佛說是經已
文殊師利法王子及恩益梵天等行菩薩道諸
老摩訶迦葉慧命阿難及諸天衆一切世人
受持佛語皆大歡喜

恩益梵天所問經卷第四

三界衆生 恒為五陰時 長耕三有
德劫受新苦 有五陰身 不觀真如
常為三毒所 心數如火然 衆魔皆不安
住處五陰中 衆生常求限 三塗為舍宅 如
三界衆生 有為身生 出入不自在 云何能自
衆生以為過 衆心是其業 猥發欲想合 飲者醉不解
醉動不悟 由此三毒酒 迷惑失正道 沉溺者三有
恒自心昏亂 濁酒來浮嘔 不值善智識 昌狂闇中走
見佛不識真 坐生我慢塢 分別心不淨 由飲无明酒
[illegible] 衆心為戎主 闇或相對值 煩惱由此起
无明根本生 皆由貪欲而 制御作枝葉 滅酒智慧斧
伐斷不善根 斷住[illegible]
諸見為子實 貪高是增垣 綺假相情談 喜見為樂
三毒為根本 頻惱常煩沸 除却林无盡 名之為長酒
滅剋不施用 衆業居置地 欲酒既不成 必滅大聞慧
心空無事盡 智慧惡酒來 二帝堂无相 明月寶光明
衆禁如火殿 无明獄門開 无智不思議 唐捐此如來
我本行如是 今得離三災 安住不動地 獄成人天歌
於諸動與行 衆後必相值 來世成正覺 知我[illegible]

S→標 90~95
U→標 502

說當如此行 [illegible] 如來光明

※ 今時除滅大士復白佛言世尊云何衆生在
[illegible] 世間口毒死所噉其狀如何為可識不唯
願世尊為我解說令諸聞者得免此難
言善男子並意熱始是也世尊痴惡熱惱何
心是也而名之為死佛言不用他好名之為
直瞋不出口名之為死為惡怨人勝已名之為熱
見他善不用鄙其美名之為始此四毒能
焚井中惡新善根閉絕而死墮落三塗受
其大苦今時如來說是語已即入三昧長三昧
起放大光明普照三千大千世界一切大衆
皆見光明異口同音問除滅大士言世尊
放光異於常明普日放光光照東方今日放
光四面一時普照十方以何因緣如有此瑞
唯願仁者為我解說今時除滅大士告諸大
衆我聞如來慧光長夜應同三有口吐法藥
救療衆病乃使苦痛永息毒死惡死迷悟
真途生死殊拔三塗變成涅槃之宮惡聞成
為大明種智改痴為慧改惡為慈聞熱為善
變始為捨即成四光量心名為智慧門亦名
智慧井將知此光正是如來大慈智光照耀
門開欲令衆道聚生得光法樂當聞如來初
[illegible] 如呼師獅地[illegible]

12

門開欲令衆道聚生得光法樂當聞如來初
說七部經有為切德喻如呼師獅地[illegible]
※ 如水之甘苦一切衆生亦復如是若見佛性
名為甘水下會空宗名為苦水用切等力
等如光明開之人亦復如是能道之人將
如經井漸漸都生生盡水自然現衆生亦尒
除去五陰煩惱得盡佛性自然而出雖得甘
水而光方便井光堪累必為沙土所奔不久
水乃竭盡名為枯井外道春屬亦復如是無
一切聲聞初心菩薩雖得除空而不廣習善
而光方便為煩惱所逼名為空見魔之春屬
亦復如是菩薩摩訶薩心定力故光等方便
為作井具水即澄清名菩薩[illegible]若水用光窮
盡名智慧水能洗心垢万或漸盡衆惡所不
能害煩惱生死不能染汙以是因緣名菩薩
若海亦名智慧海海中不容死屍此之是也
尒時佛告除滅大士汝善解我意汝於我
滅度後在於大衆中能施人眼廣濟群盲救
療衆病續人慧命當作如來世尊於閻浮提成等
正覺号明法王如來應供正遍知明行足善
逝世間解无上士調御丈夫天人師佛世尊
當令持法出於世地時清淨无著微妙長

13

當尒時世尊在於世地清淨无瑕穢色衣食
飲食无乏常恣地獄餓鬼畜生四時順序寒暑調和
无毛沙土金銀瓦礫荊棘蒺藜以爲家具純一无雜莊嚴
无數若見此經受持讀誦書寫流通者當得
決出世得大安樂是故汝等受持流布世界
莫使斷絕何以故一闡提輩乃至成佛不墮
三塗以是之故惡道城少若有見聞如說修
行精進思惟持戒不懈怠者於後當得作佛
汝當在在處處廣宣流布此經威力不可思
議所至到處惡病除愈至心受持所求之事无
不獲得莊嚴辯才多能七珠圓滿光明照耀超世殊特
樂音自然樂无憂感此經承佛威力上法味衆
男得男求女得女至心敬信无不從意若復有
人輕毀不信或不恭敬以不淨手捉持是經
誹謗評論以无義語調戲屏斥如是之人現
世得清淨病身於不異或復口瘡耳鼻
褰缺父子兄弟波逆他妻侵力自活爲人所使
如前翻弊處處思惟受苦命終當墮黑闇地
獄八百万歲於後得出常生下賤五百世中不

※

聞三寶名字此人命終已後當受血身經歷
十大劫是故汝等善作方便別諭衆令離
惡聞者莫爲惡者施惡者聞不隨辯必生
誹謗現受大苦死入惡趣汝等慈悲不名大
士尒時除疾大士爲諸大衆及自己身欲重
決疑以偈問佛

我觀如來身　清淨如虛空　辯才智无量　普爲衆生說
方便智无量　能令衆生喜　衆生既得聞　各各生疑惑
四毒已得聞　云何離此病　爲我廣分別　令迷乃可悟
四毒正是心　云何可得除　若不除此心　世尊云道病
本心更无二　云何更作心　前心次後心　心心云何除
一心復二心　三心急疾生　如是心境界　廣大如虛空
世尊說義深　不知云何除　哀愍大衆等　必當爲我說
尒時佛告除疾大士言善男子汝是大士
慈念後代衆生作如是問汝當諦聽及諸大
衆善思念之吾當爲汝分別解說善思于當
行十法莊於三界則无四毒問曰何者爲十
佛言一者於寒於暖心无增減二者上中下
衆生慈常平等三者於諸惡增起以大慈四
者於殺供養心无有二五者見善聞惡心无
分別六者見他闘失莫見其過七者見彼僧

分別六者見地聞與見地聞與見地七者見覺觀與

※皆是一乘八者聞三惡苦亦與驚怖九者觀一
切衆生作如來相十者佛出衆生中作布有
魔故言心法華譬喻如發狂遊戲六根處
緣諸塵以是之故心亂下靜波浪三界受其
生死則心不放逸喻如猴者躁擾心在一處能
開塞慧門善男子四毒心如水身者喻如地
水漸浸之增則身倒衆生亦今四毒在心漸漸
消之身則改壞諸佛善薩能捨離故得常住
身善男子四毒地者喻如火身者喻如草木
行者譬如刈草持五戒不殺者得人身刈
草不聞者必被多草衆生亦今聞善不聞
必得人天大火一起焚燒草叢頃中之間盡
失无餘一切行者亦復如是四毒惡火一發
之時燒我獨慧身命悉皆磨滅諸佛善薩
遠離故獨慧法身常住不滅善男子譬向所問
正得其義我今所答不失其時利益无量衆
生聞聞佛教濟諸群盲令出三有到於彼岸
今時世尊欲重宣此義而說偈言
我觀三界有 空空無无形 起滅如水泡 水泡本不生
水若不動時 泡體本不現 泡現惡慢滅 與水本无異
佛性如虛空 圓滿如生有 圓水如生泡 泡體是空者
空有无二形 水泡不一二 觀泡則二形 泡復空歸一

佛性如虛空 圓滿如生有 圓水如生泡 泡體是空者
空有无二形 水泡不一二 觀泡則二形 泡復空歸一
※有心則有有 空有不二一 无心則不二 全心則不一
身有生有心 色動不同一 有心万象應 象應同教道
惡緣長此生 四毒同斯有 依論初發中 開中說張毒
以是因緣故 不依聲聞有 我今為說 令衆除陰結
除結既得盡 諸結不名有 有體同有明 是名諸有結
有結无相空 空者體空者 有空有无一 故能无一二
空空无量故 應作无量形 无心名菩提 有心名衆生
无心亦是心 有心亦是心 有心不見心 无心是菩提
有心即是心 不名泥洹心 无心見无心 无心是有心
有心有心故 是名非无心 无心无心故 不名為見心
不是有无心 不住不有无 不住不來去 不離去來去
无心非无心 有心非有心 住是如如心 四毒則无病
今時除衆大士復白佛言世尊向來蒙佛為
我演說四毒已說心生歡欣无量信敬身意
怡然得未曾有復欲請問舉身毛豎身心歡
懼不敢發問我所問者不自為己普為一切
大衆并及後代无量无邊衆生我聞是已當
自受持天上人中僧房衆中四衣屋處當令
聞知唯願聽許乃敢發問佛言善哉善哉汝
今所言正是大士我本住時皆悉恒發如是願
作如是聞聞如是行於无量劫中學行

今所言正是大士我本往昔無恒發如是願
作如是問佛如是行於菩提中學行菩薩
※若行見所不作見所不為如是不可思議者
為一切衆生令得作佛故所願者亦復如是
今悉以問世尊為說之
尒時除衆大士衆佛許可從坐而起整理
衣服頂禮恭敬於大衆中恭敬而立如師
子王各十指拄掌一切大衆皆悉如是立而
白佛言世尊何名為五為之所生為可見不為
願說之願樂欲聞佛言怪會衰惡催為是問
日為我分別解說令一切衆生皆悉聞知佛
言不能捨於諸有名之為怪所欲見藏名
之為會妄生魂度名之為衰不識審性諍
論取勝名之為惡未得死生妄推三塗名之為催
怪為入舍則失弥審會為入舍則敗壞為衰
為入舍則墮生死惡為入舍則墜地獄催為
入舍則永失人身善男子譬如一人家舍頹
之死有方言是間他方有一七寶山其山之下
有七寶池為人至彼多獲七寶為入池者身則
安隱則死老病死殺飲此水則不飢不渴身
則无量飛騰虛空從意自在人間是已無其
粮食欲詣彼山假令作辦得米五升蘇炒中

粮食欲詣彼山假令作辦得米五升蘇炒中
※半不加鹽酢為為破先食米蕩盡一切衆生
亦復如是等衆不加恐怖悉會怪衰入其心
舍破壞食米蕩盡更无所食為法飢衆生
故言衰為衰入人舍遣婢拖放驅之令出此
之是也聞善師信名之為米受持不妄名之
為瓶下下之心名之為婢思惟不棄名之為
放不受善心之言名為驅出无明故名之為夜
五蔭名之為米五升若一切衆生不持五戒
者則不能到於彼岸一人者喻一切衆生有
窮窮少法之才審遊聞者喻諸經不解其義
山者喻如來身七寶者喻於諸法池者喻於
智慧粮食者喻於万善諸行怪為死盡得
佛性會為死身則常住衰為得死有无平
等惡為得死和合同一永无諍論催為得死
則一生補處令時除衆大士衆佛所說心數
不決以偈問佛
如來向所說　無量无不實　如是諸地事　我等未能了
心不了達故　慶處皆有疑　我今重復問　大衆亦如之
我若不於問　中間不解　唯願天中天　為我廣分別
五心若起時　為從何所出　五心前已出　何心如能滅
若當生作心　為有六心出　前五後後一　云何可得

若當更作心　即有六心出　前五後退一　云何可得起

＊絕心還是心　除六復生一　三世現前後　何日得見佛

我若本應是　不須除此心　此心以是防　云何更作心

此心不須除　即應是淫欲　云何須脩治　生心即是病

有心即病心　我今不須脩　脩者還脩心　云心是大病

我若无不脩　不名出世人　欲求出世故　捨心即是病

如是難知見　我實未能知　本若无心是　不應生我脩

不脩是放浪　云脩便作病　我今如盲聾　處處迷失事

譬如火入深坑　亦無利益處　如猴愛猕猴　五處皆繫縛

唯願佛世尊　為我解繩索　廣說令悟悟　猴得解脫樂

尒時世尊告除疑大士汝非不解慈悲一切

衆生故能如是問汝當諦聽我當為汝說平

等法要善男子一切衆生妄起顛倒為顛倒故

係五陰有五陰有故則有身心身心有故則

是繫縛繫縛故處處皆病今為汝等廣說諸

法以除有病善男子譬如幻師於大衆中幻

作白馬使人乘之愚癡之人謂乘白馬幻師弟

子從後觀之如兩足著地本无白馬如來世尊

亦復如是以慈悲故隱現有形凡夫之人謂

五陰是實菩薩大士亦如幻師弟子從衆生

後觀如示之如本无五陰以是之故有者皆

病善男子譬如鏡中有人面像嬰咲小兒謂

＊病善男子譬如鏡中有人面像嬰咲小兒謂

為是面以手摸之本无面體聲聞之人亦復

如是以狹劣故謂五陰實菩薩大士以智手

摸之如空无五陰善男子譬如燭中如見人

影愚癡小兒謂是活人將身逐之隨身如去

影不離身身不離影諸佛菩薩亦復如是以

慈悲故影現下方无目之人示不分明見影

故謂是真身妄緣為我真身无等身去影沒

故留言導死真身常住猶如虛空以虛空故

則无滅沒无滅沒故則无去來无去來故則

无常住无常住故則无動亂無動亂故則无

穿靜无穿靜故則无記心无記心故則无所

定无所定无所不定无所不說无所不作

无所不為如是不可思議名无等等尒時世

尊欲重宣此義而說偈言

我法如幻離患　方便隨宜說　為令住空寂　實是真如

去來隨心游　澄靜體真源　二乘所不觀　何況凡夫人

如母教子語　先學其子言　諸佛亦如是　隨順衆生根

樂根有高下　隨順與法論　漸漸令住空　真實是真如

本自无二境　為度有出世　世間與出世　二世本无別

世間在世間　不識於世間　唯有出世間　乃能別世間

雖出於世間　亦不離世間　俱在於世間　下行世間道

雖出於世間　亦不離世間　俱在於世間　下行世間道
所以俱世間　欲度世間人　若不入世間　无以出世間
若行世間時　亦无世間心　故能入世間　同行世間行
能出於世間　故能入世間　不能入世間　不名出世人
世間行世間　不能出世間　常行在世間　故名世間人
世間行世間　不知是世間　會著世間行　故不出世間
菩薩行世間　了知世間相　世間虛空相　虛空亦无相
是故俱世間　不壞世間法　雖入行世間　如華不著水
世間出世間　无異於世間　行同凡夫行　亦當似世間
同異亦異同　无同无不同　異同相盡法　同異凡夫同
衆聖則異同　能同凡夫異　凡異不能異　凡同不能異
同凡之所異　本自未曾異　異聖之所同　无異何所同
无異无不異　无同无不同　无相空之體　无同亦无異
譬如鏡中面　同中亦有異　雖鏡无面像　是名異所同
雖鏡有面像　面亦不入鏡　是同所不同　同將未曾同
譬如地中水　體同能為異　或作潤濕相　味異體不二
或入緋紫黃　青異色殊別　種種諸形相　色異未曾同
體一相殊別　衆形盡歸如　冥心相畢滅　應行同凡夫
如是難知法　非心義能知　非心非相中　非凡所能聞
為凡說有心　令使少分知　若見心相者　即應不住心
若在心中住　住心非真心　真心無心所　云何久處心
若不處心者　云何道无心　无心是波浪　著心即是病

若不處心者　云何道无心　无心是波浪　著心即是病
非住非不住　非同非不同　非无非不无　非有非不有
非異非非異　非心非非心　无无无有異　无住无同心
非　非非見　非說非非說　非色非非色　非知非非知
非非非非非　非是非非是　非不非非不　非備非非備
非見非說說　非色非知知　非非非非是　非是非是非
我今如是說　汝當如是解　无說无解者　有心亦无病
尒時除疑大士復問佛言世尊云何名六賊
之所怖甚名云何為可識不佛言善男子其
賊者可眼鼻舌身意是也
尒時坐中有一比丘名曰迦難羅具足式叉
智慧所作已辦無求無欲於大衆中生慙愧
心從坐而起白佛言世尊我所有疑亦不可
說若不發問必起五逆罪所以者何如來自
說我是一切衆生又一切衆生即是我子不
審世尊實尒已不佛言真實不虛迦難羅比
丘言我聞是語倍更增疑我若不問衆亦如
是必致疑網譬如一人多饒子息居家巨富多
諸奴婢牛羊為馬驢騾金銀象飼象猫
蜻頗梨珠瑪瑙珞璎麥黍豆豊具足其
又如是子亦名富云何世尊為大富長者一
切衆生知名窮子以是之故心中致疑唯願

切衆生如后窮子以是之故心中致喪癡

※世尊為我解說佛言善男子汝今所問諸法

決疑護利衆生汝當諦聽吾當為汝分別說

之善男子譬如有人唯有一子愛之甚重不

問晝夜及以坐卧心恒憂之惡人猶傷子亦

不知父心愛惜我亦如是憐愍衆生晝夜防

護不令近惡衆生惡疾與賊人為友行住坐

卧不相捨離我愛子故怨賊會時猶子身

命而有亦有晝夜著地中放不見故之死而間死

時故名為窮子也

余時四依菩薩聞說是語同聲白佛言如來

何說可眼鼻舌身意為賊云何如惡賊人身

命難為我今分別說之佛言善哉汝當諦聽

吾當為汝分別解說善男子可識信受諸妄

聞有善惡衆緣亂諸境喪失禪定惡破戒死

為家是名第一賊眼識貪著好色樂淫由此與

蕩受六欲海鼓生瞋怨諍訟亂真境不生

禪定解破戒無為家名為第二賊鼻識貪著

香觸亂長十惡諸根由此易不得禪定味外

拘惡知友破戒死為家是名第三賊舌識貪

五味妄說是非市肆論鬬亂人鼓惑惡惡

念念相續復復皆曰夜增喪失之惡命破戒

※況為家是名第四賊身識貪著於女

色恩愛由此起怨長他人鬬相妄如豚張口

說死真義晝夜相憶念則起禪定惡惡破戒死

為家是名第五賊意識多緣不住如猴戲

斷滅相現反曾死一念善愛善無常定捷返

逆万重義定增惡失皆由此意識破戒死為

家是名第六賊亦名六師亦名六國余時迦

葉羅比丘問說是已心生踊躍歡欲而立而

白佛言世尊我今衆等將大遠遊問者唯同

六賊心尚奮疑已蒙說說今復世尊為我廣

說六師并及六國身意快無得來曾有唯願

世尊說其法要迦葉羅比丘思佛不說以間

請問

世尊大智炬能照冥度我本所不見令說復開悟

曠劫死魔來謂賊是為善今蒙世尊說如智慧光明

識義培消形　匡新國將滅我等賊如是猶長夜求能

棄佛說已說　衆善心死盡　復聞名六師不解心惶怯

亦名為六國　心中倍增疑　我今請世尊　必為我說之

余時佛答迦葉羅比丘言善男子汝今問者

焦諸衆生沉輪相成生於五陰不得解脫作

如是問汝今諦聽及諸大衆善思念之有本

知是開說令諸聽及諸大衆善思念之吾今
為汝廣開示別善男子何以故名之為師施
為奉動開諸方隨之便義劫導時成熟乾
以是之故名之為師佛自說言我今成道六師
投海且如佛定不能此竹因如堅舌不明美
色鼻不見香舌不說是乘身不會知滑意不
緣諸念惡以是因緣名為投海而死何故名
為六師眾境界各自乘執不相臣屬說為法
用各有所載以是因緣名之為師明法王出
世之時降此六師乃至覺六師知識同歸
一處故言六師善知識合同一家此之是也
故言惡心難禁制如馬馳惡道沒在煩惱軍
若人馬不調是名為難勒此人馬調順能
破煩惱軍令時大衆聞說是語者惡任運
念思惟皆發心定思佛言善男子若降伏六
賊則四怨大賊亦復不來所得不生不死不
老不病不飢不渴諸無常住地中伏藏從地
湧出七珍寶物隨意任用周窮濟之用見貧
窶名如來藏亦名无盡藏亦名金剛藏五藏
滿足明言阿羅漢奉言殺賊令人礼拜讚歎
指此之謂也
令時世尊欲重宣此義而說偈言

令時世尊欲重宣此義而說偈言
可憐愍衆人　無量無所知　不明善以惡　無明長夜住
如鳥遊虛空　代有無所依　假名為善　得物無多之
諸法善知識　畢竟不生滅　外相中衰惡　無有真作者
時物為已盡　四達拘賊來　破我涅槃合　發起光明者
名為智慧田　無量男女來　夫婦不相見　雖作化時
假使外境人　依止作父母　晝夜相求事　終不離者
如是破亡者　藏藏皆悉壞　男女不同處　名為長夜者
迷惑凡愚輩　皆由此六賊　今日為說之　令信無數
我除成正覺　設除成孫勒　除者皆獲利　不除先種種
憶念往昔日　伏心求菩提　展轉修行　奉事無師
乘法名出家　皆無聖理乘　乘如知心處　會求者皆
迷於正宗理　嫉惡知狼狽　賢聖棲方等　六師來來
引我人惡趣　說言无如來　畢竟無生滅　自說天人家
我來隨順拳　廣開諸不開　真實天正路　久安生天
悟會定光佛　明慶光明堂　如來如金山　宮中處處
大音遍虛空　光明獄門開　天魔皆降伏　外道皆化來
六師投海死　六國空無主　正見定光佛　住在空中論
我始得見佛　永斷生死苦　同與我受記　於為佛法又
名為釋迦　得作天中尊　常住不變易　永除先一惡
一切成佛者　皆當由此門　說者如是除　永滅今日者
說是偈已有多百佛從地涌出高七十方

說是經已有多寶佛塔從地涌出高七十方
* 由旬縱廣正等五百由旬樹枝垂布種種華香
無量百千諸天人民以諸華香散佛塔上過
去諸佛本願功德所住神力令十方世界
普如是語
爾時佛告諸大菩薩摩訶薩誰能持此法華經
於娑婆國土廣宣流布今正是時如來欲
於無量百千萬億劫不傳之法付囑汝等
我今於此多寶佛塔中師子座上成無上
正覺以大神力法寶久住之力故
爾時多寶佛於塔中分座與釋迦牟尼佛
而作是言
釋迦牟尼佛可以此師子座與諸佛
爾時釋迦牟尼佛入多寶佛塔中坐其半
而作是言
汝等諸佛各還本土我滅度後
欲令法住久住故
爾時十方諸佛各從種種寶樹下
獅子座上各與其分座
皆悉來集
是諸佛等各遣一人
皆言善男子
我今釋迦牟尼佛
多寶佛
坐師子座
諸佛

與比丘尼及諸菩薩摩訶薩天龍
* 爾時世尊與比丘僧千二百五十人俱
士者我身是爾時世尊爾時摩訶薩
是爾時陸地大士者今明法王是說是時
衆中六千二万菩薩得无生忍三十二億
菩薩摩訶薩千比丘得無漏三万六千
比丘尼得阿羅漢道十億優婆塞得斯陀含
道八万億優婆夷得阿那含道无量天人遠
塵離垢得法眼淨百千衆生皆發阿耨多羅
三藐三菩提心

佛性海藏經卷第一

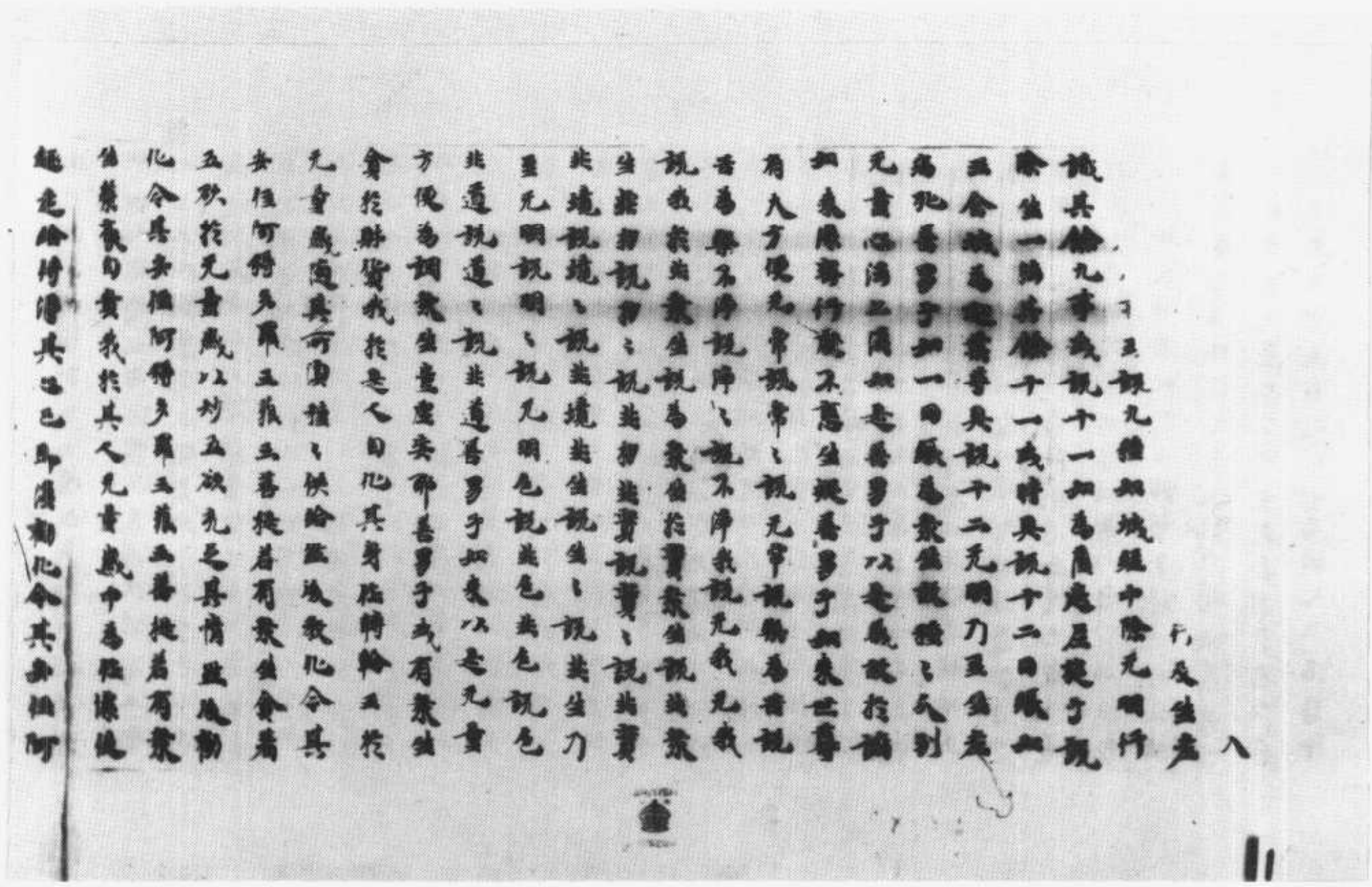

S→T374 12/452C27~28 大般涅槃經卷第十五　斯五一八二號

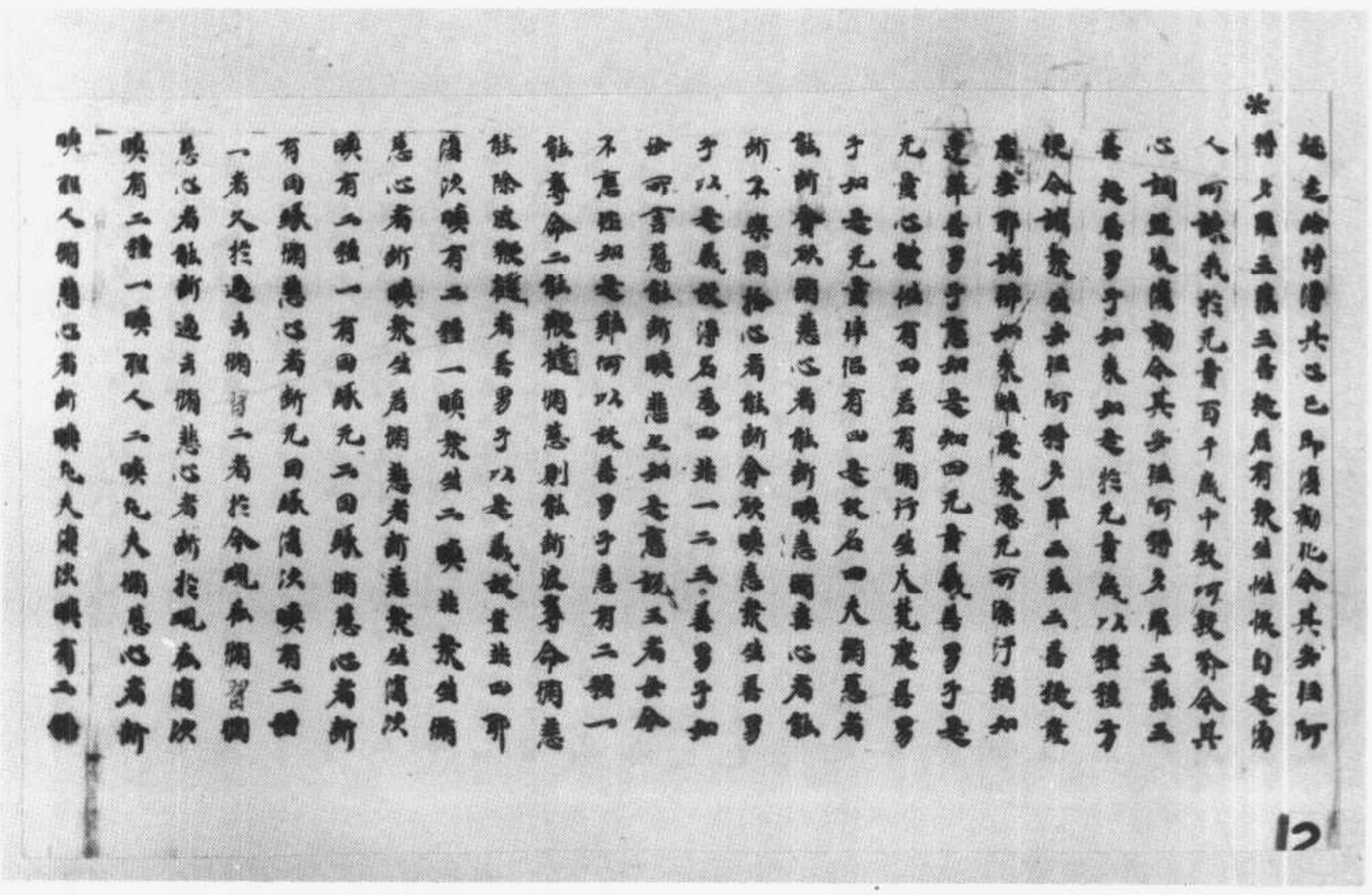

喚有二種一喚聖人二喚凡夫聞慈心為術

喚聖人聞慈心為術喚凡夫薄伏喚有二種

※一上二中聞慈術上聞慈術中善男子以是

義故別名為四何謂薄善意五義四是故也

樂是无貪心神但如對人別有四種以善故

慈名為四論居有慈則不得有悲善捨心以

是義故慈四无減善男子以行人別故慈有

四名行慈時无悲喜捨是故有四善男子以

无貪故生得名四人无貪為別有四種有无

貪心有緣非自在有无貪心自在非緣有无

貪心生緣生自在有无貪心非緣非自在何

等无貪有緣非自在緣於无貪无過衆生而

不能得自在三昧雖得不忘或得或失何緣

等无貪自在非緣如緣又如无弟姊妹欣今

安樂此无貪緣何等无貪生緣生自在諸佛

菩薩何等无貪非緣非自在聲聞緣覺不能

廣緣无貪故生非自在善男子以是義故

名四无貪非諸聲聞緣覺所知乃是諸佛如

來境界善男子如是四事聲聞緣覺雖名无

貪乃不足言諸佛菩薩則得名為无貪无過

迦葉菩薩白佛言世尊如是如是實如聖教

諸佛如來所有境界非諸聲聞緣覺所及世

尊隨有菩薩住於人乘人乘住樂得慈慈心

非是大慈大慈心不佛言有善男子善薩為

化諸衆生中五為人別一為親人二為怨憎

非是大慈大慈心不佛言有善男子善薩為

化諸衆生中五為人別一為親人二為怨憎

※五為中人別親人中薄住五為謂上中下慈

增上令是善薩摩訶薩於上親中與增上樂

於中下親上薄平等與增上樂於怨中

等人樂於中慈所與中為樂於下慈中與增

上樂善薩如是轉增獨習於上慈中與中為

樂於下慈中等與增上樂轉廣物習於上中

下等與勝上樂為上慈中與上樂為令時得名

慈心或說善薩令時於父母所及上慈中得

平等心无有差別善男子是名得慈無大慈

也世尊何緣善薩得如是慈猶故不得名為

大慈善男子以難成故不名大慈何以故久

於過為无貪劫中多集煩惱未獨善為是

故不能於一日中調伏其心善男子譬如說

豆乳時雖到終不可為煩惱斷之國如是

雖一日反心驚不載難可調伏又如賣人不

長於人山旅野處見人怖走喚慈難去如守

家狗慈心易失如彼野處是故此心難可調

伏以是義故不名大慈譬如畫石

石其文常在畫水速滅畫不久住喚如畫石

諸善根本如彼畫水是故此心難得調伏如

大人家其明久住色光之明不得隨得喚如

大慈慈如色光是故此心難得調伏以是義

故名大慈善男子善薩摩訶薩於諸衆

大慈悲如電光是故此心難得識知以是義故名大慈菩薩摩訶薩住於初地

※名曰大慈何以故菩薩摩訶薩無慈者名一聞

從初住菩薩獨大慈時於一聞從心无差別不見其過故不生瞋以是義故得名大慈菩薩摩訶薩為諸衆生除无利益是名大慈決与衆生无量利樂是名大悲於諸衆生心生歡喜是名大喜无所排護名為大捨為不見我淨相已身見一切淨平等无二是名大捨自捨已樂觀牙犯人是名大捨菩薩摩訶薩四无量能令菩薩增長具足大慈羅婆其餘諸行不名能令菩薩摩訶薩先得世間四无量心然後乃發阿耨多羅三藐三菩提心次第方得出世間者菩薩摩訶薩白世尊言世尊出世无量以是義故名大无量迦葉菩薩白佛言世尊除无利益与利樂者實无所為如是惟知是慈觀无有實利世尊譬如比丘觀不淨時見所著衣悉是皮相而實非皮所可食啖皆悉如相而實非皮觀大丘糞壓下汁相而實非糞觀所食酪猶如膿血而實非血觀所食酥猶如脂肪而實非脂觀肯碎赤猶如血相而實非血四无量心亦復如是不能真實利益衆生令其淨樂雖口說言与衆生樂而實不得如是之觀非安安耶世尊為非虛妄實与佛為而稱衆生何故不以諸佛菩薩摩訶薩力代一切衆生樂菩薩實與實

世尊為非虛妄實与樂為而稱衆生何故不以諸佛菩薩摩訶薩力代一切衆生樂菩薩實與實

※不淨樂為如佛所說我念往昔獨處山澤慈心遊此初世界壞時生光音天后生梵天力勢自在梵王統攝此世界成時生梵天中

W→T374 12/454c2

善男子當知是菩薩四无畏心是實思惟無不
真實隨次善男子為何名為真實思惟謂能
斷除懶惰懈怠善男子大懶惰者能斷貪欲
瞋恚之者能斷睡眠蓋心者能斷不集掉
悔心者能斷貪恚及諸煩惱以是故名真實
思惟隨次善男子菩薩摩訶薩四无畏心能
為一切

17

S→T262 9/18c12

佛亦如是　現希有事　知樂小者　方便力
調伏其心　乃敷大智　我等今日　得未曾有
非先所望　而今自得　如彼窮子　得無量寶
世尊我今　得道得果　於無漏法　得清淨眼
我等長夜　持佛淨戒　始於今日　得其果報
法王法中　久修梵行　今得無漏　無上大果
我等今者　真是聲聞　以佛道聲　令一切聞
我等今者　真阿羅漢　於諸世間　天人應見
等於其中　應受供養　世尊大恩　以希有事
憐愍教化　利益我等　無量億劫　誰能報者
手足供給　頭頂礼敬　一切供養　皆不能報
若以頂戴　兩肩荷負　於恒沙劫　盡心恭敬
又以美饌　無量衣服　及諸卧具　種種湯藥
牛頭旃檀　及諸珍奇　以起塔廟　寶衣布地
如斯等事　以用供養　於恒沙劫　亦不能報
諸佛希有　無量無邊　不可思議　大神通力
無漏無為　諸法之王　能為下劣　忍于斯事
取相凡夫　隨宜為說　諸佛於法　得最自在
知諸衆生　種種欲樂　及其志力　隨所堪任
以無量喻　而為說法　隨諸衆生　宿世善根

W→T262 9/194-12

知諸衆生 利鈍不同 隨力隨所堪任
以無量喻 而為說法 隨諸衆生 宿世善根
又知成就 未成就者 種種籌量 分別知已
於一乘道 隨宜說法

妙法蓮華經卷第二

▼斯五一八四號　維摩詰所說經卷下

S→T475 14/552A8~12

小河沙等諸國名衆香佛
其國諸菩薩於十方諸佛世
為說
大菩薩[illegible]說法其衆一切皆以香作華
聞經行者此菩薩[illegible]
[illegible]量世界[illegible]彼佛與諸菩薩共坐食時諸
天子皆[illegible]慶悉發阿耨多羅三藐三菩提
心供養維摩詰及諸菩薩此諸天衆莫不聞法
時維摩詰問衆菩薩諸仁者誰能饒益彼佛
以文殊師利威神力故咸皆默然維摩詰言
仁此大衆无乃可恥文殊師利曰如佛所言
勿輕未學於是維摩詰不起于座居衆會前
化作菩薩相好光明威德殊勝殺於衆會而
告之曰汝往上方界分度如恒河沙佛
土有國名衆香佛号香積與諸菩薩方共坐
[illegible]汝往到彼如我辭曰維摩詰稽首世尊足
下攸敬无量問訊起居少病少惱氣力安不
但得世尊所食之餘當於娑婆世界施作佛
事令此樂小法者得弘大道亦使如來名聞
普聞饒益菩薩即於佛前坐于上方嚴淨皆

事令此樂小法者得弘大道亦使如來名聲
普聞將化菩薩即於會前并于上方衆聚皆
＊見其去到衆香界礼彼佛足又聞其言維摩
詰稽首世尊足下致敬无量問訊起居少病
少惱氣力安不願得世尊所食之餘欲於娑
婆世界施作佛事使此樂小法者得弘大道亦
使如來名聲普聞彼諸大士見化菩薩歎未
曾有令此上人從何所來娑婆世界為在何
許云何名為樂小法者即以問佛佛告之曰
下方度如恒二恒河沙佛土有世界名娑婆佛
号釋迦牟尼今現在於五濁世為樂小法衆生
敷演道教彼有菩薩名維摩詰住不可思議解
脫為諸菩薩說法故遣化來稱揚我名并讚
此土令彼菩薩增益功德彼菩薩言其人何如
乃作是化德力无畏神足若斯佛言甚大一切
十方皆遣化往施作佛事饒益衆生於是香
積如來以衆香鉢盛滿香飯與化菩薩時彼
百万菩薩俱發聲言我欲詣娑婆世界供
養釋迦牟尼佛并欲見維摩詰等諸菩薩衆
佛言可往攝汝身香令彼諸衆生起感著
心又當捨汝本所習使彼聞小菩薩者而自鄙
耶又汝於彼莫作輕想所以者何

12

W-J425 14/552C5

心又當捨汝本所習使彼聞小菩薩者而自鄙
耶又汝於彼莫作輕想所以者何
＊十方國土皆如虛空又號佛為能化諸衆
法者不盡現其清淨土耳時化菩薩踞受鉢
飯與彼九百万菩薩俱承佛威神及維摩詰
力於彼世界忽然不現須臾之間至於耆闍
崛山維摩詰即化作九百万師子之座嚴好如前
諸菩薩皆坐其上化菩薩以滿鉢香飯與維摩
詰飯香氣遍毗耶離城及三千大千世界時毗耶
離長者門居士等聞是香氣身意快然承未

13

S→T967 19/351c20~21

斯五一八五號　佛頂尊勝陀羅尼經

W→T967 19/352A29

經蜜羅波若般剛金　號六八一五斯

S->T236　8/75506
N->　8/75446

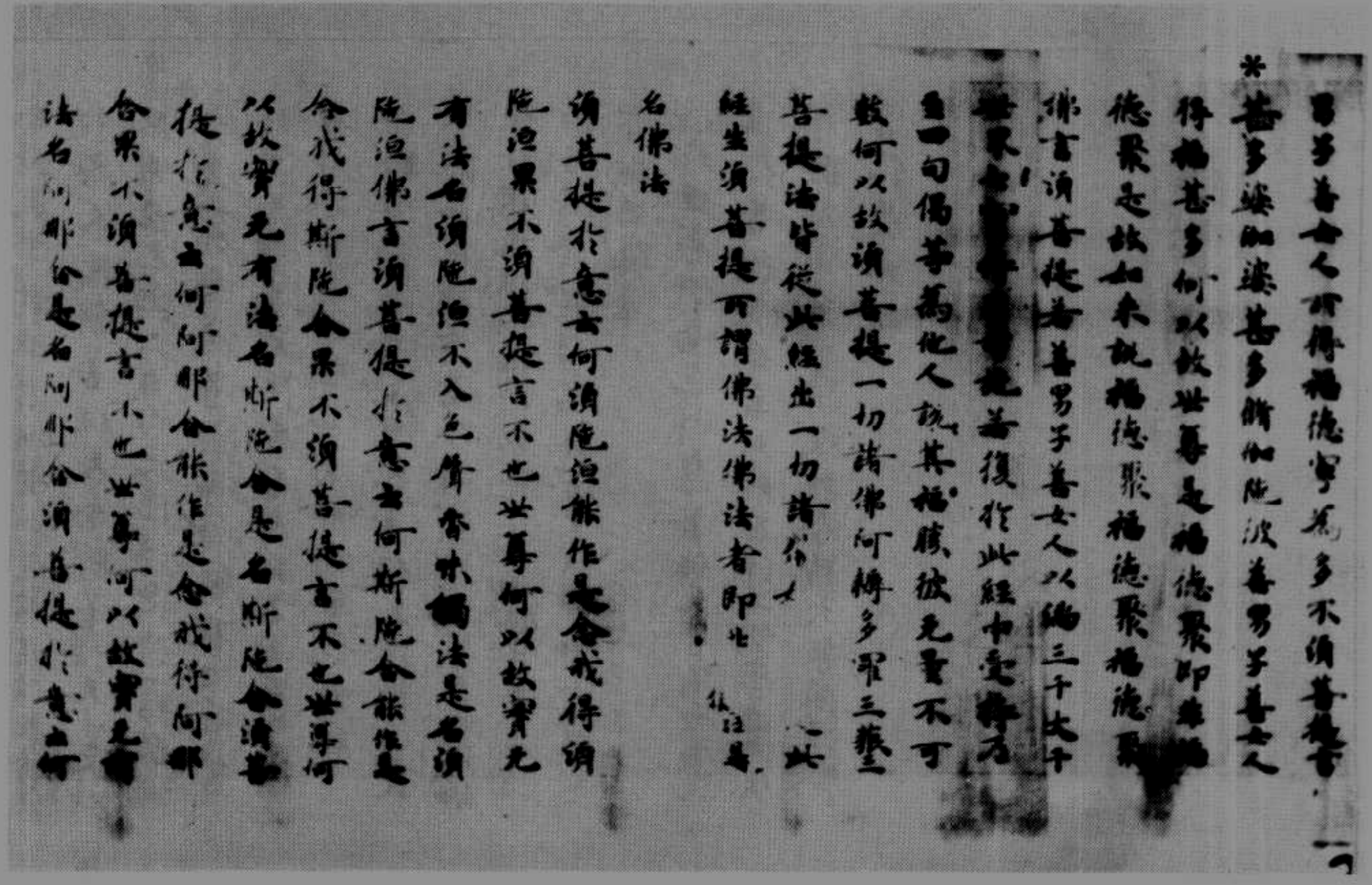

念果不須菩提言不也世尊何以故實无有
法名阿耨多羅三藐三菩提於意云何
須菩提於意云何
※阿羅漢能作是念我得阿羅漢不須菩提
言不也世尊何以故實无有法名阿羅漢世尊
若阿羅漢作是念我得阿羅漢即為著我
人衆生壽者世尊佛說我得无諍三昧聚為
第一世尊說我是離欲阿羅漢世尊我不作
是念我是離欲阿羅漢世尊我若作是念我
得阿羅漢世尊則不說我是无諍行第一以須菩
提實无所行而名須菩提是无諍无諍行

▼斯五一八七號　大般若波羅蜜多經卷第三百八

[illegible]
[illegible]
[illegible]

S→T374 12/415A1

無量无等等善男子是故我言世尊人
无我亦復如是迦葉菩薩白佛言世尊人
已離憂悲苦惱大憂心者名之為天如來非天
憂悲者名為人如來非人憂悲者名二十五有如
來非二十五有是故如來无有憂悲何故稱
言如來憂悲善男子无想天者名為无想若
无想者則无壽命若无壽命云何而有陰界
諸入以是義故无想天壽不可說言有所住
處善男子譬如樹神依樹而住不得定言依
枝依節依葉依華无定所不得言无无想
天壽亦復如是善男子佛法亦復如是深難解
如來

憂悲者愍而於衆生起大慈悲現
有憂悲形諸衆生如羅睺羅復次善男子无
想天中所有壽命作佛能知非餘所及乃至
非想非非想處亦復如是迦葉如來之性清
淨无染猶如化身何處當有憂悲善惱若言
如來无憂悲者云何能利一切衆生和廣佛
法若言无者云何而言等視衆生如羅睺羅
若不等視如羅睺羅如是之言則為重毒以
是義故善男子佛不可思議法不可思議衆

是義以善男子佛不可思議法不可思議衆
※生性不一。隨順無憂無怨無憂不可思議如來有
憂及以無憂是佛境界非諸聲聞緣覺所知
善男子譬如空中舍宅微塵不得住立若言
舍宅不因空住無有是處以是義故不可說
舍住於虛空不住虛空凡夫之人雖復說言
舍住虛空而是虛空實無所住何以故性無
住故善男子心亦如是不可說言住陰界入
及以不住無怨無憂亦復如是如來憂悲亦
復如是以無憂悲云何說言等視衆生如羅
睺羅若言有者復云何言性同虛空善男子
譬如幻師雖復化作種種雪殿然生長養繫
縛教捨及作金銀流離寶物叢林樹木都無
實性如來亦尒隨順世間示現憂悲無有真
實善男子如來已入於涅槃涅槃是無常者當如
慈善惱若謂如來入於涅槃是無常者當如
是人則有憂慈若謂如來不入涅槃常住不
變當知是人無有憂慈如來有慈及以無慈
無能知者復次善男子譬如下人能知下法
不知中上中者知中不知於上上者知上及
知中下譬聞緣覺亦復如是齊知自地如來
不尒悉知自地及以他地是故如來名無量
智亦見幻化隨順世間凡夫肉眼謂是真實

不尒悉知自地及以他地是故如來名無量
智亦見幻化隨順世間凡夫肉眼謂是真實
※而欲盡知如來無量無上智者凡有是處有
憂無憂唯佛能知以是因緣異法有我異法
無我是名鷲鳥迦陵頻伽性復次善男子佛
法猶如鷲鳥共行是迦陵頻伽鷲鳥藏頸
水長選擇高原乳雪其子爲長養故然後隨
本性隱而遊如來出世亦復如是無量衆生
令住正法如彼鷲鳥迦陵頻伽選擇高原乳
雪其子如來亦尒令諸衆生所作辦已取便
入於大般涅槃善男子是名異法是善異法
是樂諸行是善涅槃是樂第一微妙壞諸行
故迎葉菩薩白佛言世尊云何衆生得涅槃
者名第一樂佛言善男子如我所說諸行和
合名爲老死
謹慎不放逸　是雪名甘露　放逸不謹慎　是名爲死司
若不放逸者　則得不死雪　如其放逸者　常趣於死路
若放逸者名有爲法是有爲法爲第一善不
放逸者則名涅槃彼涅槃者名爲甘露第一
常樂若越諸行是名死處受第一苦若至涅
槃則名不死受微妙樂若不放逸聞習諸行
是以名爲常樂不死不壞身云何放逸云
何不放逸非聖凡夫是名放逸常死之法出

是以名為常樂不死不壞身耶何故逸耶
何不答逸非聖凡夫是名故逸常无之法出
世聖人是不放逸无有老死何以故入於第
一常樂以滅以是義故樂法是善異法是樂
異法是我異法无我如人在地仰觀虛空不
見鳥跡善男子衆生以命无有天眼在煩惱
中而不自見有如來性是故我說見我密教
所以者何无眼者不知真我横計我故因
諸煩惱所造有為即是无常是故我說異法
是常異法无常
精勤男健者著雲於山頂平地及曠野常見諸凡夫
并大智慧无上微妙臺既自除憂惱二見衆生憂
如來悉斷无量煩惱住智慧山見諸衆生常
在无量億煩惱中迦葉菩薩白佛言世尊如
佛所說是義不然何以故入涅槃者无憂无
喜云何得并智慧臺殿頂當云何住在山頂
而見衆生佛言善男子智慧殿者即名涅槃
无憂怨者謂如來也有憂怨者名凡夫人以
凡夫見故如來无憂頂稱山頂者謂正解脫
物情迴者喻須彌山无有動轉地謂有為行
也迦諸凡夫安住是地造作諸行其智慧者
則名正覺離有常住故名如來如來悉念无

則名正覺離有常住故名如來如來悉念无
衆生常為諸有衆苦所所中是故名為如來
有憂迦葉菩薩白佛言世尊若使如來有憂
慼者則不得稱為尊正覺佛言迦葉皆有因
緣隨有衆生應受化處如來於中示現受生
乘現受生而實无生是故如來名常住法如
迦陵頻伽鳥尊鳥頂次善男子譬如有人見
月不現皆言月沒而作沒想而此月性實无
沒也轉現他方彼處衆生頂謂月出而此月
性實无出也何以故以須彌山鄣故不現其
月常生性无出沒如來應正遍知亦復如是
出於三千大千世界或閻浮提示有父母衆
生皆謂如來生於閻浮提內或閻浮提示現
涅槃而如來性實无涅槃而諸衆生皆謂如
來實般涅槃譬如月沒善男子如來之性實
无生滅為化衆生故示生滅善男子如此滿
月餘方現半此方半現餘方現滿閻浮提人
若見月初皆謂一日起初月想見月漸滿謂
十五日生滅滿想而此月性實无虧盈因須
彌山而有增減善男子如來正命於閻浮提
或現初生或示涅槃現始生時猶如月初一
切皆謂童子初生行於七步如二日月漸滿
示現入於書壁如三日月示現出衆如八日

切皆開會号初生行於七步如二日月或復
未現入於青雲如三日月亦現出家如八日
＊月故大智慧微妙光明能破无量衆生魔衆
如十五日滿之月或復亦現三十二相八十
隨好以自莊嚴而現淫欲譬如月蝕如是衆
生所見不同或見半月或見滿月或見月蝕
而此月性實无增減蝕散之者常是滿月如
來之身亦復如是故名為常住不變復次
善男子譬如滿月一切悉現在雲霞城邑
聚落山澤水中若井若池若瓮若鎖一切皆
現有諸衆生行百由旬百千由旬見月常隨
凡夫愚人妄生憶想言我本於城邑屋宅見
如是月今復於此空澤而見為是本月為異
於本各作是念月形大小或如鎖口或復有
言大如車輪或言猶如四十九由旬一切皆見
月之光明或見團圓譬如金鏁是月性一種
種衆生各見異相善男子如來亦尒出現於
世或有人天而作是念如來今者在我前住
復有畜生亦生是念如來今者在我前住
有聾瘂亦見如來有聾瘂想衆生雖聞言音
各異皆謂如來悉同己語亦各生念在我今
必受我供養或有衆生見如來身廣大无量
有見微小或有見佛是佛開像或復有見為

必受我供養或有衆生見如來身廣大无量
有見微小或有見佛是佛開像或復有見為
＊緣覺像有諸水道復各念言如來今者在我
法中出家學道或有衆生復作是念如來今
者猶為我故出現於世如來實性猶如彼月
即是法身是无生身方便之身隨順於世示
現无量本業因緣在霞霧示現有生猶如
彼月以是義故如來常住无有變異復次善
男子如羅睺羅何脩羅王以手遮月世間諸
人咸謂月蝕何脩羅王實不能蝕以何脩羅
鄙其明故是月圓圓无有虧損但以手鄙故
使不現若攝手時世間咸謂月已還生皆言
是月多受苦惱假使百千何脩羅王不能惱
之如來亦尒衆生於如來所生麁惡心
出佛身血起五逆罪至一闡提為來來世諸
衆生故如是示現壞僧斷法而作留難假使
百千无量諸魔不能侵出如來身血所以者
何如來之身无有骨血筋脉肖髓如來真實
實无惱壞衆生皆謂法僧壞如來滅盡而
如來性真實實无變无有破壞隨順世間如是
示現復次善男子如二人鬬若以刀杖傷身
出血雖至於死不起惡想如是業相性而不
重於如來所本尊心雖出身血是業亦尒

出血雖重於死不延然惱如走業相性而不
重於如來所本尸然心能出身而是業之命
性而不重如來如是於未來世為化衆生示
現業報復次善男子猶如良醫勤教其子將
方根本此是根藥此是味藥此是色藥種種
相報汝當善知其子敬奉父之所勅精勤習
學善解諸藥是醫後時身盡命終其子號咷
而作是言父本教我根藥如是莖藥如是華
藥如是色相如是如來只今為化衆生示現
制式應當如是受持莫犯作五逆罪誹謗正
法及一闡提為未來世起是事者是故示現
欲令比丘於佛滅後作如是知此是經甚
深之義此是戒律輕重之相此是阿毗曇分
別法句如彼醫子復次善男子如人知日六
日一蝕而上諸天須臾之間已見日蝕何以
故彼天日長人間短故善男子如來亦今天
人咸謂如來壽短如彼天人須臾之間頻見
月蝕如來又於須臾之間示現百千萬億涅
槃斷煩惱魔陰魔死魔是故百千萬億天魔
悉知如來入般涅槃又復示現无量百千光
業回緣隨順世間種種性相示現如是无量
无邊不可思議是故如來常住无變復次善
男子譬如明月衆生樂見是故稱月号為樂

男子譬如明月衆生樂見是故稱月号為樂
見衆生若有貪惡愚癡不得稱為樂見也
如來如是具性純善清淨无垢是罪可稱為
樂見也樂法衆生視之无厭愚癡心之人不悪
暗觀以是義故故言如來猶如明月復次善
男子譬如日出有三時異謂春夏冬冬日則
短春日漸中夏日漸長如來只今於此三年
大千世界為短壽者及諸聲聞示現壽短斯
等見已或謂如來壽命短促猶於冬日為諸
善薩示現中壽若至一劫若減一劫猶如春
日雖佛觀佛其壽无量猶如夏日善男子如
來所說方等大乘微密之教示現世間而大
法雨於未來世若有人能護持是典開示分
別利益衆生當知是輩真是善薩猶如盛夏
天降甘雨若有聲聞緣覺之人聞佛如來秘
密之教猶如冬日多遇冷悪善薩之人若聞
如是微密教誨如來常住性无變易猶如春
日萌芽開敷而如來性實无長短為世間故
示現如是即是諸佛身實法性復次善男子
譬如衆星晝則不現而人皆謂晝星滅沒其
實不沒所以不現日光映故如來只今聲聞
緣覺不能得見猶如世人不見晝星復次善
男子譬如陰闇日月不現愚夫謂言日月實

男子辟如陰闇日月不現愚夫謂言日月失
＊沒而是日月實不失沒如來正法滅盡之時
三寶現沒亦復如是非為永滅是故當知如
來常住无有變易何以故三寶真性不為諸
垢之所染故復次善男子辟如黑月翳星夜
現其明炎熾皆出還沒衆生見已生不科想
諸辟支佛亦復如是出无佛世衆生見已皆
謂如來真實滅度生憂悲想而如來身實不
滅沒如彼日月无有滅沒復次善男子辟如
日出衆霧悉除此大涅槃微妙經典亦復如
是出興於世若有衆生一逕耳者悉能滅除
一切諸惡无間罪業是大涅槃甚深境界不
可思議善說如來微密之性以是義故諸善
男子善女人等應於如來生常住心无有變
易正法不斷僧寶不滅是故應當多聞方便
勤學是典是人不久當得成於阿耨多羅三
藐三菩提是故此經名為无量功德所成亦名
菩提不可窮盡以不盡故能令衆生得無盡
果有善光故猶如夏日身无邊故名大涅槃
復次善男子如日月光諸明中最一切諸明
所不能及大涅槃光亦復如是於諸聲聞
昧光明最為殊勝諸經三昧所有光明所不

W→T374 12/417c1

昧光明最為殊勝諸經三昧所有光明所不
＊能及何以故大涅槃光能入衆生諸毛孔故
衆生雖无菩提之心而能為作菩提因緣是
故復名大般涅槃

大涅槃經卷第六

大般若波羅蜜多經卷第四百六十九

第六分聚總相品第七十六之二　　玄奘法師奉詔譯

尒時具壽善現白佛言世尊諸菩薩摩訶薩

甚為希有行深般若波羅蜜多觀察二空雖

知諸法一切如夢如響如像如光如焰如陽焰

如幻如化皆非實有無性為性自相皆空而

能安立善非善等諸法差別皆無雜亂善

現如是如是如汝所說諸菩薩摩訶薩甚

為希有行深般若波羅蜜多觀察二空雖知

諸法皆如夢等都非實有無性為性自相皆

空而能安立善非善等諸法差別不相雜亂

汝等善知諸菩薩摩訶薩行深般若波羅蜜

多時所有甚奇希有之法佛所稱歎皆不成

就不能測量汝等一切聲聞獨覺於諸菩薩

摩訶薩所尚不能到況能測量佛告善現如

是如是如汝所說諸菩薩摩訶

薩行深般若波羅蜜多時所有甚奇希有之法

所謂獨覺皆不成就不能測量佛告善現如

是如是如汝分別解說善

薩摩訶薩行深般若波羅蜜多時所有甚

斯五一八九號　大般若波羅蜜多經卷第四百六十九

S→T220 7/391B21

W→ 7/371C21

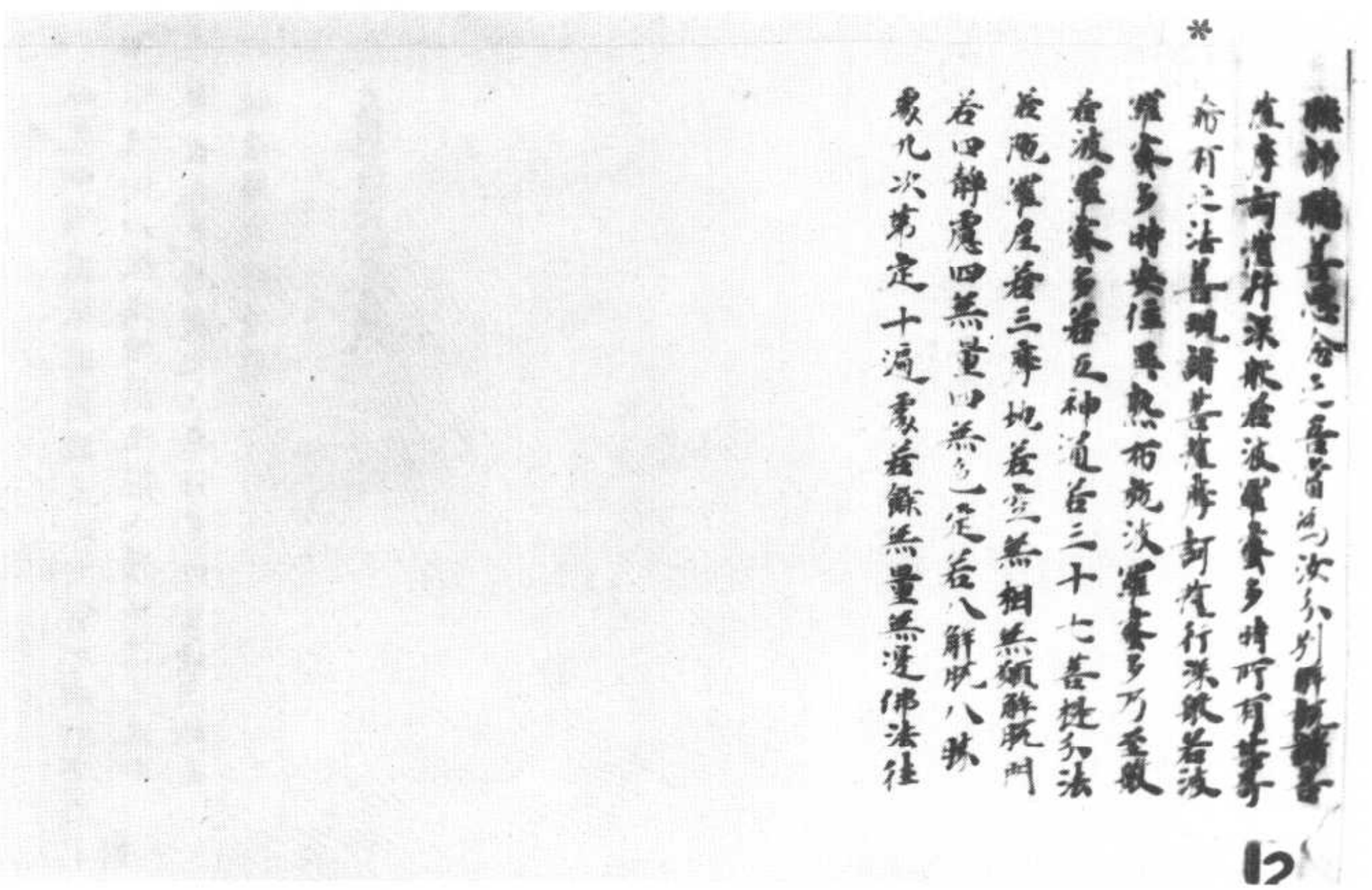

甚奇希有之法善現諸菩薩摩訶薩行深般若波

羅蜜多時安住平等真如汝羅蜜多乃至般

若波羅蜜多若五神通若三十七菩提分法

若八解脫八勝處九次第定十遍處若無忘失法

若恒住捨若一切陀羅尼門若一切三摩地門

若四靜慮四無量四無色定若八解脫八勝

處九次第定十遍處若無忘失法若恒住捨

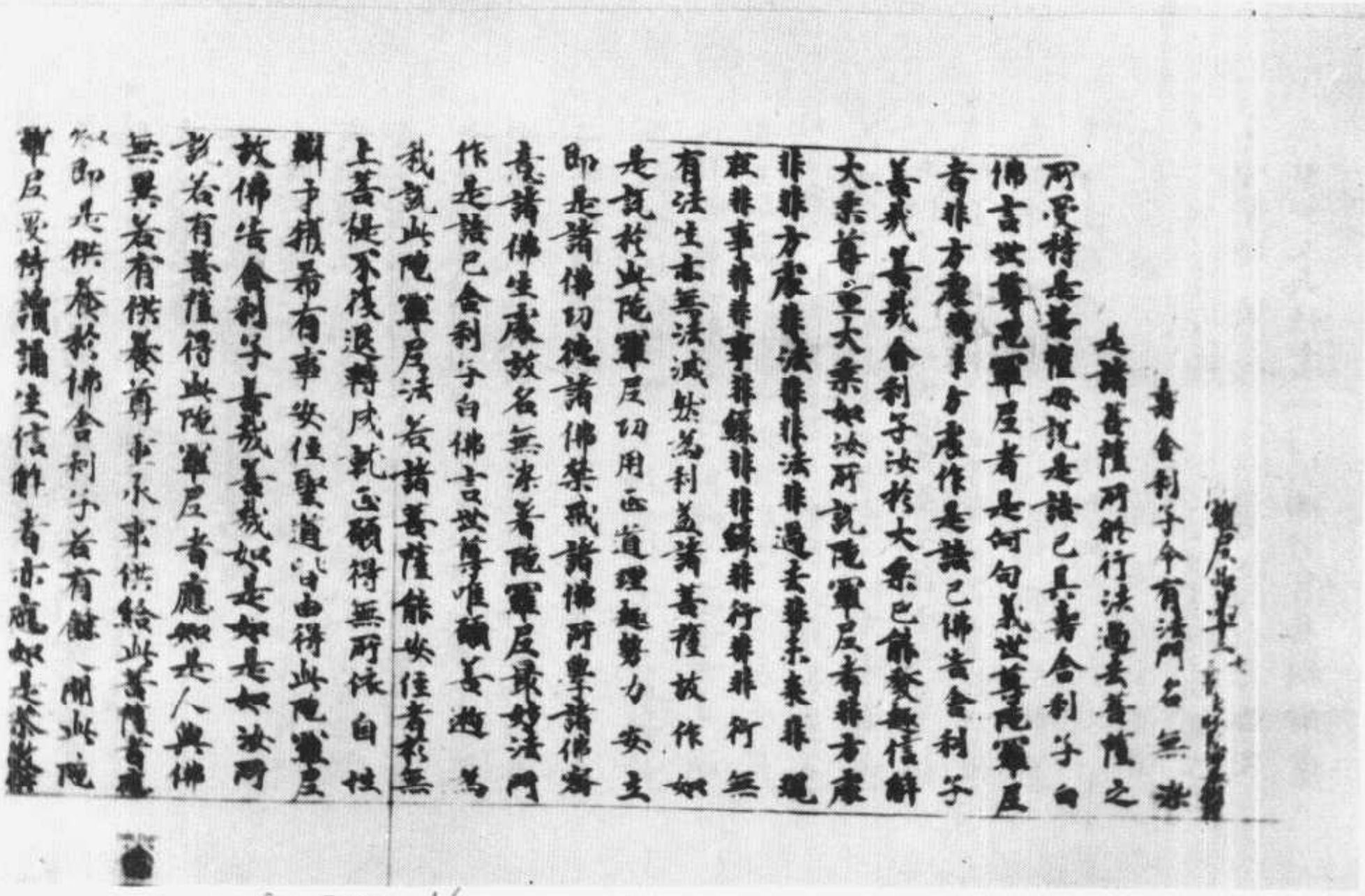

S-T665 16/432C13~C15

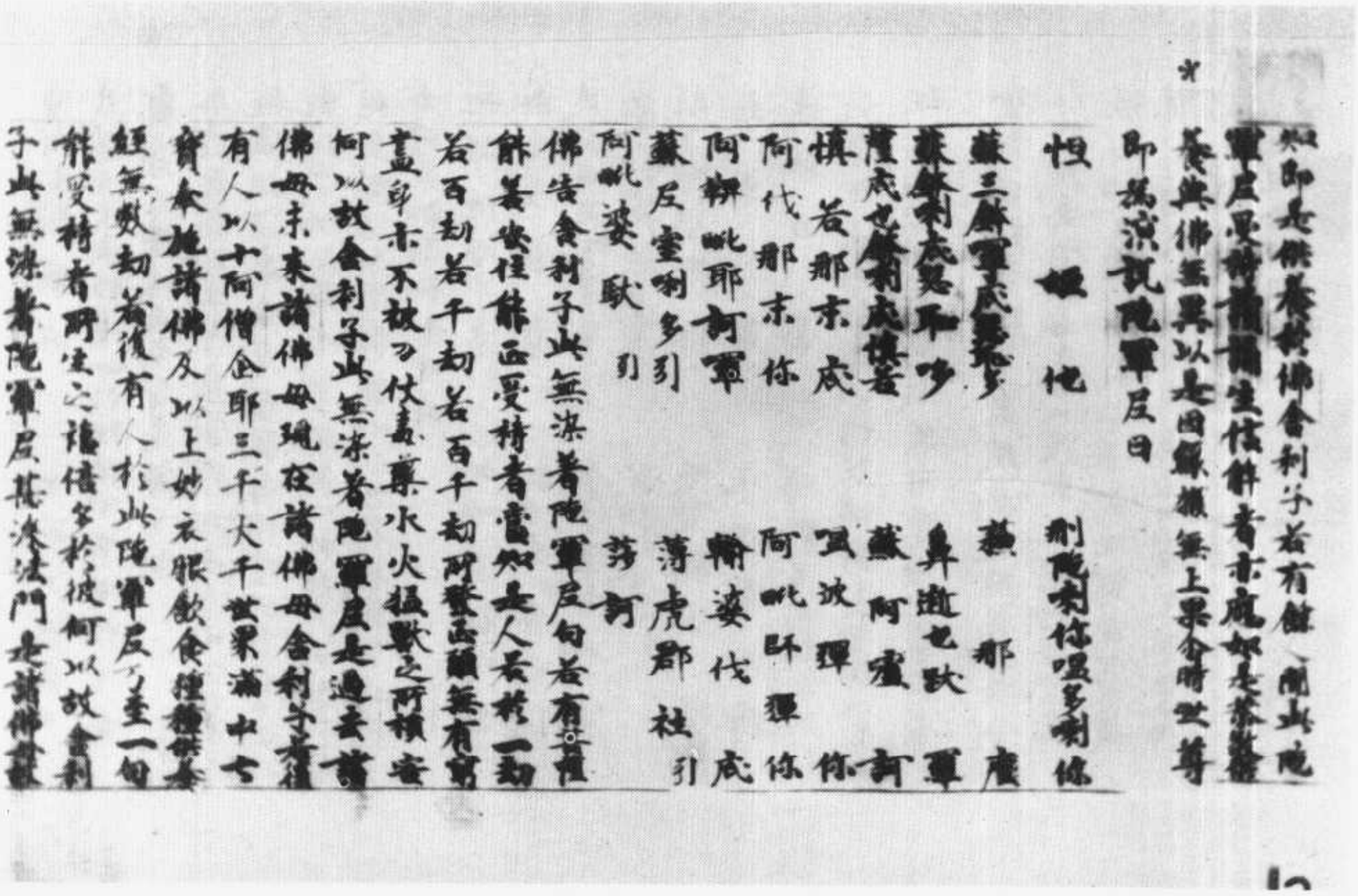

能受持者所生之福德多於彼何以故舍利
子此無漏者陀羅尼甚深法門是諸佛密
※時長者舍利子及諸大衆聞是法已歡大歡
喜咸願受持
金光明最勝王經如來壽量品第十四
尒時世尊於大衆中告阿難陀曰汝等當知
有陀羅尼名如意寶珠遠離一切災厄若能
遮止諸惡雷雹過去如來應正等覺所共宣
說我於今時於此經中亦為汝等大衆宣說
能於之天為大利益令隱世間擁護一切令
得安樂時諸大衆及阿難陀聞佛說已各各
至誠瞻仰世尊聽受神呪佛言汝等許聽於
此東方有光明電王名阿揭多南方有光明
電王名設叛嚕西方有光明電王名薩多主多光
北方有光明電王名薩多赤屋若有善男子
善女人得聞如是電王名字及知方處者此
人即便遠離一切怖畏之事及諸災橫無能
消殄若於住處書此四方電王名者於所住
處無雷電怖亦無災厄及諸障惱非時枉死
悉皆遠離尒時世尊即說呪曰

怛姪他　阿　尼　民　遠　哩　室哩翰揮　波　你
室哩翰揮　波　你　阿　你　你　你　你　你　你
室哩盧地盧　鞞　你
男路　又　男路　又
我某甲及此住處一切怨怖所有苦惱雷電

室哩翰揮　波　你　男路　又　男路　又
我某甲及此住處一切怨怖所有苦惱雷電
鞞處乃至枉死悉皆遠離陀羅尼
尒時觀自在菩薩摩訶薩在大衆中即從座
起偏袒右肩合掌恭敬白佛言世尊我今亦
於佛前各說如意寶珠神呪於諸人天為大
利益令隱世間擁護一切令得安樂有大威
力所求如願即說呪曰

怛姪他　曷　毗　曷　你　曷　你
鉢喇底　雞　鉢喇底　鉢喇底　室哩
式徒日　枉　毗　京　鑒　鉢喇底　婆　彩　薩　鑒
娑縛訶　鑒　般若羅　鑒　稅　羅　曷　曷　鑒　羅　茶　引　鑒
般若羅　婆　死　你　水　揭　羅　惡　綺
劫　畢　鑒　曷　路　又　曷　路　又
達地　目　企
我某甲及此住處一切怨怖所有苦惱及金
枉死悉皆遠離願我莫見軍惡之事常聚
聖觀自在菩薩大慈威光之所護念時阿
尒時執金剛秘密主菩薩即從座起合掌恭
敬白佛言世尊我今亦說陀羅尼呪名曰
摩訶摩尼　摩訶摩尼　摩訶摩尼
摩訶摩尼　摩訶摩尼　摩訶摩尼
摩訶摩尼　摩訶摩尼　摩訶摩尼
摩訶摩尼　摩訶摩尼　摩訶摩尼
摩訶摩尼　摩訶摩尼　摩訶摩尼
摩訶摩尼　摩訶摩尼　摩訶摩尼
摩訶摩尼　摩訶摩尼　摩訶摩尼
摩訶摩尼　摩訶摩尼　摩訶摩尼
摩訶摩尼　摩訶摩尼　摩訶摩尼
摩訶摩尼　摩訶摩尼　摩訶摩尼
摩訶摩尼　摩訶摩尼　摩訶摩尼
有大威力所求如願即說呪曰
摩訶摩尼　摩訶摩尼　摩訶摩尼
摩訶摩尼　摩訶摩尼　摩訶摩尼
摩訶摩尼　摩訶摩尼　摩訶摩尼
摩訶摩尼　摩訶摩尼　摩訶摩尼
摩訶摩尼　摩訶摩尼　摩訶摩尼
摩訶摩尼　摩訶摩尼　摩訶摩尼
摩訶摩尼　摩訶摩尼　摩訶摩尼
摩訶摩尼　摩訶摩尼　摩訶摩尼
摩訶摩尼　摩訶摩尼　摩訶摩尼
摩訶摩尼　摩訶摩尼　摩訶摩尼
摩訶摩尼　摩訶摩尼　摩訶摩尼

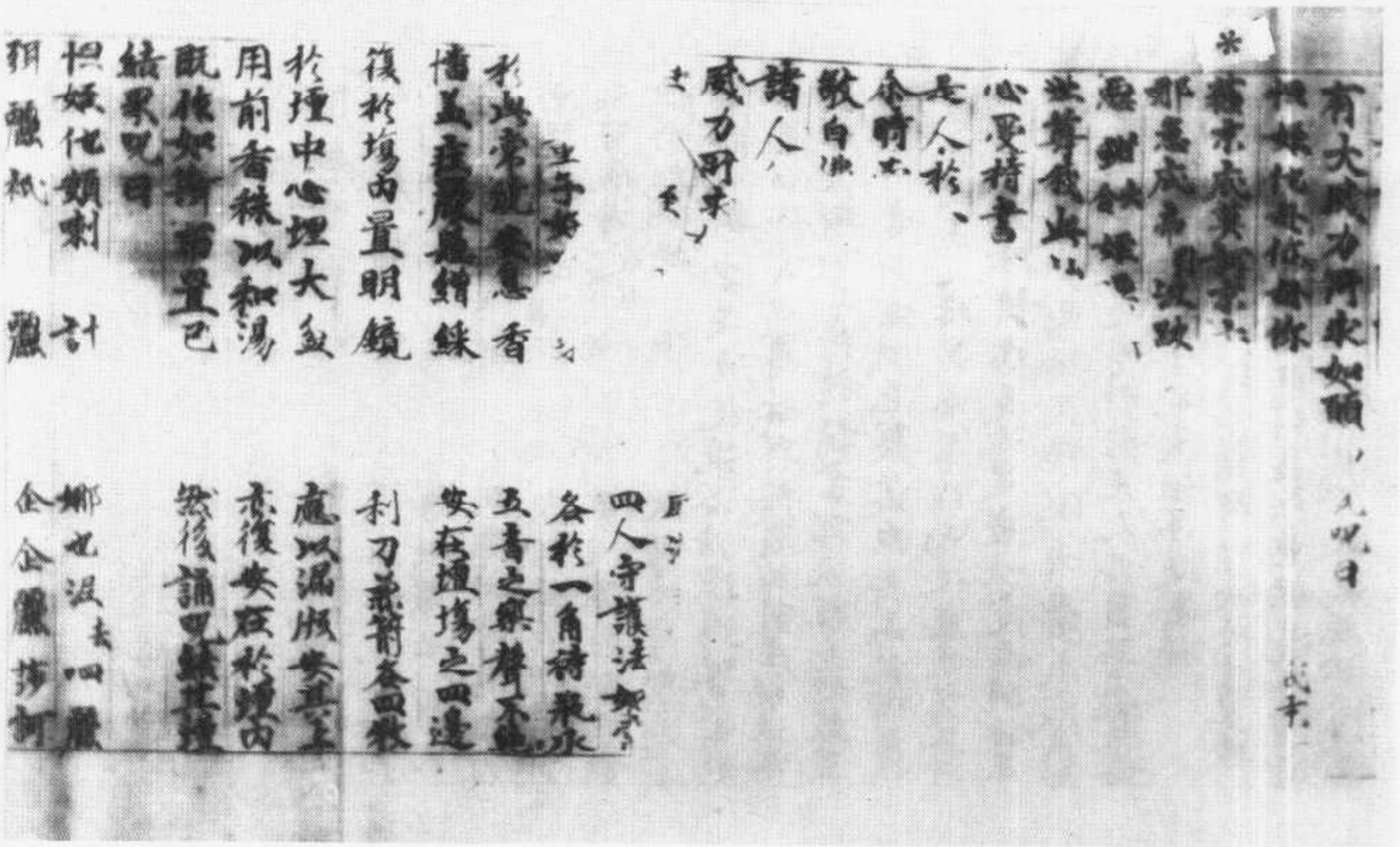

*蓋 遠 陀　　摩多也 莎訶
尼 輝 達 德 也　　莎訶
阿 鉢 囉 市 哆　　毗 喇 耶 也 莎訶
四 摩 鄰 哆　　三步多也 莎訶
阿 你 寥 輝　　薄 但 羅 也 莎訶
南 謨 薄 伽 代 都　　跋 羅 娑 摩 寫 莎訶
南 謨 薄 囉 哦 藐 底　　莫 訶 提 鼻 東 莎訶
寒 甸 觀 湯 此云戒就 我某甲　　曷 但 羅 鉢 陀 莎訶
但 喇 觀 化 嫁 哆　　跋 羅 娑 摩 怒 [illegible]

金時大辯才天女說洗浴法壇場呪已前礼
佛是白佛言世尊若有慈善慈善尼鄔波索
迦鄔波斯迦受持讀誦書寫流布是妙經王
如說行者若在城邑聚落曠野山林僧房往
處我為是人將諸眷屬作天伎樂來詣其所
而為擁護除諸病苦流星變怪疫疾鬼神王
法所拘惡夢惡神為障礙者衰變道成悉
皆除滅益是等持經之人若善等衆善
願者皆令速疾生死大海不退菩提

金時世尊聞是說已讚辯才天女言善
善哉天女汝能安樂利益無量無邊有情
[illegible]四人以香水塗場法式果報報恩汝當[illegible]

*讚最勝經王勿令臨沒章得流通金時大
辯才天女礼佛足已還復本座
金時法師復記憶陳如溪羅門承佛威力
於大衆前讚辯才天女曰
聰明易進辯才天　　天供養恭敬受
名聞世間遍充滿　　能與一切衆生願
依高山頂勝住處　　普第為室在中處
恒結草以為衣　　在處常勉於一足
諸天大衆皆來集　　咸同一心而讚請
唯願智慧辯才天　　以妙言詞施一切
金時辯才天女即便受請為說呪曰
但姪他 [illegible] 阿代 [illegible] 阿代 [illegible] 阿代 [illegible]
馨遮 [illegible] 名具羅 代 底
鬱具師 [illegible] 毗三 [illegible] 底 [illegible] 入 喇
莫 [illegible] 喇 但 囉 只　　但 羅 者 代 底
質 質 哩 室 里 室 里　　[illegible] 去
[illegible] 喇 只　　八 羅 [illegible] 羅 喇 [illegible]
盧 迦 瑟 [illegible] 又 安　　盧 迦 失 [illegible] 恥
盧 迦 單 喇 東　　惡 [illegible] 跋 喇 [illegible]
毗 [illegible] 回 金 無利 又　　[illegible] 只 [illegible] 喇
阿 鉢 喇 底 [illegible] 東　　阿 鉢 [illegible] 哆 [illegible]
南 [illegible] 只 [illegible] 哩 只　　莫 訶 提 鼻

南毋只南毋只
*鉢利底迦反 悉怒反上
我某甲勃地
勃地阿鉢利底
市迦註吠翰婆觀
曷但羅羅得迦
但婆他
四里賽里四里賽里
我某甲勃地翰提
薩羅敵 薩黑反引
雞由羅赤底
阿婆訶耶狗
勃陀薩帝娜

莫訶提鼻
南庫寒迦羅
毛哩奢四
婆上默觀
舍怎但羅翰路迦
迦娜耶地數
莫訶鉢利婆鼻
吠析喇觀達勃地
薄伽代黑提吠婆
羅羅自家洋雞由羅
四里賽里四里賽里
莫訶提鼻
達庫薩帝娜

偈伽薩帝娜
跋嘆拏薩帝娜
粒鈍薩帝娜
阿婆訶耶狗
四里賽里四里賽里
我某甲勃地
莫訶提鼻
吠析喇觀
南謨薄伽代底
毛訶
觀

因達羅薩帝娜
東盧雞薩底
薩底代者泛娜
莫訶提鼻
吠析喇觀
南謨薄伽代底
毛訶
觀

*大士能為衆生求妙辯中及諸疑難
慧廣利一切遠發菩提如是應知受持法
式即說頌曰
先可誦此陀羅尼
歸敬三寶請天衆
敬礼諸佛及法寶
次礼梵王并帝釋
一切常修梵行人
可於靜閑善處
應在佛像天龍前
於彼一切衆生類
世尊妙相業金身
世尊讚念說教法
於其句義善思惟
應在世尊形像前
即得妙智三摩地
如來金口演說法
舌相隨緣現希有
如是諸佛妙音聲
諸佛皆由發弘願
宣說諸法皆非有
諸佛音聲及舌相
令使紙墨無謬失
請求加護願隨心
菩薩獨覺聲聞衆
及諸世者四天王
悉可至誠恭重敬
大聲誦前呪讚法
隨其所有供養
發起慈悲心
歡喜想正念心
隨彼根機令習之
復修堅性而修習
一心正念而安坐
并攝景勝陀羅尼
妙響調伏諸人天
廣長佛藏三千衆
至誠憶念心無異
得此舌相不思議
群如虛空無所有
願令念愚量願[illegible]

請佛言辭及言相
若見供養辭支天
授此秘法令彼衆
若人欲得衆上聲
增長福智請功德
若求財者得多財
求出離者得解脫
無量无邊請功德
若能如是依行者
當於淨處著淨衣
以四淨瓶成美味
懸請錦繡幡蓋
供養佛及辟支天
應三七日誦前呪
若其不見此天神
於後夜中猶不見
如法應畫辟支天
晝夜不生於懈怠
門獲果報施辟生
若不遂意經三月
懇勤求請心不移
令時憍陳如婆羅門聞是說已歡喜踊躍
未曾有善請大衆作如是言汝等人天一切
大衆如是當知皆一心聽我今更廣演說

繫念思量稱讚法
或見弟子隨所教
尊重隨心皆得成
應當一心稱此法
必定成就勿生疑
求者稱者獲者稱
必定成就勿生疑
隨其內心之所願
必得成就勿生疑
應作壇場隨大小
香花供養可意物
塗香末香遍壇場
來見天身皆遂願
可對大辟天神前
應更用心經九日
更求清淨廣妙處
供養請持心無倦
自利利他無窮盡
於所求願皆成就
六月九月或一年
天眼他心皆悉得

大衆如是當知皆一心聽我今更廣演說
法讚彼藥叉辟支天女即說頌曰

於世界中得自在
皆如往昔如仙人說
聰明慚愧有名聞
多福常行大精進
長養調伏心慈愍
常著青色黑袈裟
眼目能令見者怖
歸信之人咸稱愛
或居於窟及河邊
天女多依此中住
亦常供養於天女
於一切時常謙敬
牛羊雜等亦相依
頻陀山象皆聞響
左右恒持日月旗
於此時中貴供養
見有隨戰心常怒
天女最勝無過者
無天戰時常侍衛
亦勿和怒及暴惡
幻化呪等悉皆通

教礼天女那羅延
我今讚歎彼尊者
吉祥成就心安隱
為毋能生於世間
於軍陣處戰恒勝
現為鬪軍之長姊
好醜容儀皆具有
無量眷屬行世間
或在山巖深險處
或在大樹諸藥林
假使山林野人等
以孔雀羽作幢旗
臥子虎狼恒圍繞
猴大鹿鋒出音聲
或執三叉頭鬪騰
里月九日十一日
或現婆羅大天姊
觀察一切有情中
摧伏牧牛歡喜女
能久安住於世間
大速羅門四明法

佛々與住於世間
大婆羅門四明法
於天仙中得自在
諸天女等集會時
於諸龍神藥叉衆
於諸大中最殊行
於王住處如蓮花
面貌猶如滿月
輝光勝出若當來
阿羅漢等諸天衆
乃至千眼帝釋主
衆生若有希求事
亦令聚辯具聞持
於此十方世界中
乃至神鬼諸命類
於諸女中若山家
如少女天常離欲
普見世間差別類
唯有天女獨稱尊
若於戰陣怖畏處
河津險難賊盜時
或被王法所拘縛
若能專注心不移
於善惡人皆離游

[illegible]知及[illegible]
幻化四等衆皆通
能為種子及大地
如大海潮必來應
咸為上首能調伏
出言猶如世間主
居在河津命稱秘
具足多聞作依處
念者皆與為潮清
咸共稱讚其功德
以慈重心而觀察
悉能令彼遠得度
於大地中為第一
如大燈明常普照
咸令遠彼所求心
同共仙人久住世
實語猶如大世主
乃至敬衆諸天宮
不見有情能勝者
或見墮在大坑中
悉能令彼除怖畏
或為怨讎行惡者
之心能讚言善哉
能住恭敬常讚行

若能專注心不移
於善惡人皆離游
是故我今誠心
合掌禮敬三寶
三種世間咸供養
種種妙處以嚴身
稱智光明為稱滿
我今讚歎衆德者
真實功德如吉祥
身色端嚴皆樂見
能拔無垢智光明
猶如師子歡中上
各持弓箭刀鞘斧
殊巧樂觀如滿月
若有衆生心願求
帝釋諸天咸供養
衆德能生不思議
[illegible]
若欲祈請離苦天
虔誠清淨至誠誦
心時佛告婆羅門善哉
衆生施與安樂離怖天

決定能成諸事業
悉能迅令衆願滿
稱皆歸依大天女
於諸母中最為勝
面貌容儀人樂觀
目如鮮廣青蓮葉
辯如無價赤珠
悉能成辦所求心
辯如蓮花極清淨
衆相希有不思議
於諸念中為最勝
常以八辯自莊嚴
長杵鐵輪并寶索
言詞無滯出和音
善士隨念令圓滿
皆共稱讚可歸依
一切時中起恭敬

依此呪讚言詞句
於所求事悉隨心
善哉善哉汝能是
利益衆生施與安樂離怖天
[illegible]

S-T665 16/637 C13

益衆生施與安樂猶似天乃清水加諸雜穢無變

此是呪法有略有廣或開或合前後不同耽本既多但依一譯後勘者知之

金剛經卷第七

頌曰 迦葉白佛言 微妙義 誰能計 擲可量 投入羅 作金吐 杞版

S-T672 16/608 B1

如佛所說迦葉佛云何名四句說字平等治平等身平等法平等云何字平等謂我名佛一一如來亦名為佛佛名无別謂字等云何語平等謂我作六十四種梵音聲語一切如來亦作此語迦陵頻伽梵音聲性不增不減无有異如是名語等云何身平等謂我與諸佛法身色相及隨形好等无別除為調伏種種衆生現隨類身是謂身等云何法平等謂我與諸佛皆同證得此七種菩提分法是謂法等是故如來應正等覺於大衆中作如是說佛世尊重說頌言

迦葉拘留孫 拘那含是我 依四平等故 說諸佛等說

尒時大慧菩薩摩訶薩復白佛言世尊如世等說我於某夜成最正覺乃至某夜當入涅槃於其中間不說一字亦不已說亦不當說不說是佛說世尊依何密意作如是語佛言大慧依二密法故作如是說云何二法謂自證法及本住法云何自證法謂諸佛所證我

今无而有生 生已而复滅 因緣有及无 彼非住我法
非外道非佛 非我非餘衆 餘以緣成有 云何而得无
離以緣成有 而復得言无 愚夫說為生 妄想計有无
若知无所生 諸法无所滅 觀世悉空寂 有无二俱都
尒時大慧菩薩摩訶薩復請佛言世尊唯願
為說宗趣之相令我及諸菩薩摩訶薩善達
此義不隨一切衆邪妄解疑得阿耨多羅三
藐三菩提佛言諦聽當為汝說大慧言唯
佛言大慧一切二乘及諸菩薩有二種宗法相
何等為二謂宗趣法相言說法相宗趣法相者
謂自所證殊勝之相離於文字語言分別
入无涌泉或自地行超過一切不正思覺伏
魔外道生智慧光是名宗趣法相言說法相
者謂說九部種種教法離於一異有无等相
巧方便隨衆生心令入此法是名言說法
相汝及諸菩薩當勤於學尒時世尊重說
偈言
宗趣與言說 自證及教法 若能善知見 不隨他妄解
如愚所分別 非是真實相 彼皆不求度 无法而可得
觀察諸有為 生滅等相續 增長於二見 顛倒无所知
汝察自心念 唯此一法實 觀世悉虛空 如幻夢乾闥

婆城 如是諸衆生 唯心妄分別 如幻夢乾闥

有見分別相故所見外法皆无有故唯自
心之所現故種種以歸夫分別自心種種諸法
皆悉種種相而作是說令知所見唯是自心所
我我所一切見者悉皆作諸惡因緣覺唯
心故轉其意樂善明諸地入佛境界捨五法
自性而分別見是故我說分別執著種
種自心所現諸境界生如實了知自得解脫
尒時世尊重說頌言
諸凡愚緣從此生世間 妄想虛妄不知於我法
世非自見生 亦非須不俱 云何諸愚夫 分別因緣起
非有亦非无 亦復非有无 如是觀世間 心轉證无我
一切法不生 以從緣生故 諸緣之所作 所作法非生
果不自生果 有二果失故 若有二果故 非有性可得
但諸有為法 離能緣所緣 汝定唯是心 故我說心量
世之自性處 緣法二俱離 究竟無浮事 我說名心量
如是假名我 而實不可得 諸蘊假名 亦皆无實事
有四種平等 相因及所生 无我无第四 能行者觀察
離一切諸見 及能所分別 无得亦无生 我說是心量
非有亦非无 有无二俱離 如是心亦離 我說是心量
真如之實際 涅槃及法界 住世意成身 我說是心量

妄想習氣所 種種從心生 衆生見為外 我說是心量
外所見非有 而心種種現 身資及所住 我說是心量
尒時大慧菩薩摩訶薩復白佛言世尊如來
說言如我所說汝及諸菩薩不應依語而取
其義世尊何故不應依語取義云何為語云
大慧語者所謂分別習氣而為其因依於喉
舌脣齒齶而出種種音聲文字相對談說
是名為語云何為義菩薩摩訶薩住獨一靜
處以聞思修慧思惟觀察如實道自智境
界離諸習氣行於諸地種行相是名為義復
次大慧菩薩摩訶薩善於語義知語與義不
一不異義之與語亦復如是若義異語則不
應因語而顯於義而因語見義如燈照色大
慧譬如有人持燈照物如此物如是在如是處
菩薩摩訶薩亦復如是因語言燈入離言
說自證境界復次大慧若有於不生不滅自
性涅槃三乘一乘五法諸心自性等中如言
取義則墮遠立及誹謗見以與於彼起分別
故如見幻事計以為實是愚夫見非賢聖也
尒時世尊重說頌言

余時世尊重說頌言

＊ 善隨言辭義 達至於諸法 以彼達立故 无復地獄中
彼中无有我 非蘊即是我 不知彼分別 亦復非无有
如愚所分別 一切皆有性 若知彼所見 自應見真實
一切染淨法 悉皆无體性 不知彼所見 亦非无所有
復次大慧 我當為汝說 智識相法及諸善淨
有為性善等 智識之相別 能成得阿耨多
羅三藐三菩提大慧 智有三種 謂世間智 出
世間智 出世間上上智 云何世間智 謂一切
外道凡愚計有无法 云何出世間智 謂一切
二乘著自共相 云何出世間上上智 謂諸
佛菩薩觀一切法皆无有相不生不滅 非有
非无 淨法无我入如來地 大慧復有三種智
謂知自相共相智知生滅智知不生不滅智
復次大慧 生滅是識不生滅是智 復相无相
及以有无種種相因是識 離相无相及有无
因是智 有積集相是識 无積集相是智 著境
界相是識 不著境界相是智 三和合相應生
是識 无礙相應自性相是智 有得相是識 无
得相是智 證自聖智所行境界 如水中月不
入不出故 余時世尊重說頌言

＊ 捨集業惡思 觀察法為智 慧能證无相 達自在威光
境界縛為心 覺想生為智 无想及增勝 智慧於中起
心意及與識 離諸分別想 但无分別法 佛子非聲聞
斷滅殊勝想 如來清淨智 生於善勝義 遠離諸所行
我有三種智 聖者能測明 分別於諸相 開示一切法
我智離諸相 超過於二乘 以諸聲聞等 執著諸法有
如來智无垢 了達唯心故
復次大慧 諸外道有九種轉變見所謂形轉變
相轉變因轉變相應轉變見轉變生轉變物
轉變緣明了轉變所作明了轉變是為九一
切外道因是見故起有无轉變論此中形轉
變者謂形別異見辭如以金作莊嚴具環釧
纓絡種種不同形狀有殊金體无易一切法
變亦復如是諸餘外道種種計著皆非知是
亦非別異但分別故一切轉變如是應知譬
如乳酪酥果等就外道言此皆有轉而實无
有著有著見自心所見无外物故如此皆是
愚迷凡夫從自分別習氣而起實无一法著
生著滅如因幻夢所見諸色如石女兒說有

生著滅如因幻夢所見諸色如石女兒說有

※ 生死今時世尊重說頌言

形變轉轉變 大種及諸根 中有淨法生 愛想非明智

諸佛不分別 緣起及世間 但諸緣世間 如乾闥婆城

今時大慧菩薩摩訶薩及白佛言世尊唯

願如來為我解說於一切法深密義及解義相

令我及諸菩薩摩訶薩善知此法不墮如言

取義深密執著離文字語言虛妄分別普入

一切諸佛國土力通自在想持所印覺慧善

住十地盡願以九功用種種變現光明照曜

如日月摩尼地水火風住於諸地離分別見

知一切法如幻如夢入如來住普化衆生令

知諸法虛妄不實離有九品漸生滅執不著

言語令轉所依佛言諦聽當為汝說大慧於

一切法如言取義執著深密其數九量所謂

相執著緣執著有非有執著生非生執著滅

非滅執著衆非衆執著為九為執著地地自

相執著自分別現證執著外道宗有九品執

著三乘一乘執著大慧此等密執有九量種

皆是凡愚自分別執而密執著此諸分別如

蠶作繭以妄想絲自纏纏他執著有九欲樂

蠶作繭以妄想絲自纏纏他執著有九欲樂

※ 堅密大慧此中實九密非密相以菩薩摩訶

薩見一切法性寂靜故九分別故著了諸法

唯心所見九有外物皆同九相隨順觀察於

著有著九分別密執愚見寂靜是故九有密

非密相大慧此中九縛亦九有解不了實者

見縛解耳何以故一切諸法著有著九求其

體性不可得故次次大慧愚癡凡夫有三種

密縛謂貪恚癡及愛果生與貪俱以此密

縛令諸衆生續生五趣密縛著漸是則九有

密非密相次次大慧著有執著三和合緣諸

識密縛次第而起有執著故則有密縛著見

三解脫離三和合識一切諸密皆悉不生令

時世尊重說頌言

不實妄分別 是名為密相 若能如實知 諸密網皆斷

凡愚不能了 隨言而取義 計如蠶處繭 妄想自纏縛

今時大慧菩薩摩訶薩復白佛言世尊如世

尊說由種種心分別諸法非諸法有自性此但

妄計耳世尊若但妄計九諸法者深淨諸

法將九愚據佛言大慧如是如是如汝所說

一切凡愚分別諸法而諸法性非如是有此

知見有諸法自性大慈白言善諸聖人以聖
慧眼見有諸法性非天眼肉眼不同凡愚之
所分別云何凡愚得離分別不能覺了諸聖
法故世尊彼非顛倒非不顛倒何以故不見聖
人所見法故聖見遠離有无相故聖亦不如
凡所分別如是得故非自所行境界相故彼
亦見有諸法性相如妄執性而斷絕故不說
有因及无因故墮於諸法性相見故世尊其
餘境界既不同此如是別成无窮之失執能
於法了知性相世尊諸法性相不因分別云
何而言以分別故而有諸法世尊分別相與
諸法相與因不相似云何諸法而由分別須
以何故凡愚分別不如是有而作是言為令
衆生捨分別故說如分別所見法相无如是
法世尊何故令諸衆生離有无見所執著法
而復執著聖智境界墮於有見何以故不說
斷滅空无之法而說聖智自性事故佛言大
慧我非不說斷滅空法墮於有見何以故已
說聖智自性事故我為衆生无始時來計著

於有於斷滅法以聖事說令其開已不生怨

※怖能如實證斷滅空法離有无相入唯識理如
其所見无有外法悟三昧門獲如實印見法
自性了聖境界遠離有无一切諸著漸次大
慈菩薩摩訶薩不應成立一切諸法皆悉不
生何以故一切法不有无有故及彼宗因生相
故復次大慈一切法不生此言自據何以故彼
宗有待而生故又彼宗即入一切法中不生相
亦不生故又彼宗諸分而成故又彼宗有无
法皆不生此宗即入一切法中有无相亦不
生故是故一切法不生此宗自據不應如是
多諸分多過故依待因與相故如不生一切法
空无自性亦如是大慈菩薩摩訶薩應說
一切法如幻如夢見不見故一切皆是虛亂
相故除為愚夫而生怨怖大慈凡夫愚癡墮
有无見莫令於彼而生驚怨遠離大衆令將
世尊重說頌言

无有生无說　无事无依處　凡愚意分別　愚覺如死屍
一切法不生　外道所成立　以彼所有生　非緣所成故
一切法不生　智者不分別　彼宗因生故　此覺則便壞

一切法不生 智者不分別 彼宗因生故 此覺則便滅

※譬如日有翳 妄想見毛輪 諸法亦如是 凡愚妄分別

三有唯假名 无有實法體 由此假施設 分別妄計度

假名以爭相 動亂於心識 佛子應超過 遊行无分別

无求取水相 斯由淸愛起 凡愚見法分 諸聖則不然

聖人見淸淨 生於三解脫 遠離於生滅 常行无相境

修行无相境 亦復无有无 有无悉平等 是故生聖果

云何法有无 云何成平等 若心不了法 內外斯動亂

了已則平等 亂相分析滅

分析入慈善 推尋訶責白佛言世尊如佛所說善知境界但是假名都不可得則无所取无所取故亦无能取能取所取二俱无故下經分別說名爲智世尊何故彼智不得於境爲不能了一切諸法自相共相一異義故

言不得耶爲以諸法自相共相種種不同更隱藏而不得耶爲山巖石壁蘆藤惱障之所覆蔽而不得耶爲無遠無近老小貴賤諸根不具而不得耶若不了諸法自相共相一異義故言不得者則不名智應是无智以有境界而不知故若以諸法自相共相種種不同更隱藏而不得耶爲山巖石壁蘆藤惱障之所覆蔽而不得耶爲無遠無近老小貴賤諸根不具而不得耶若不了諸法自相共相一

不同更相隱藏而不得者此亦非智以知於

※境說名爲智非不知故若山巖石壁蘆藤惱障之所覆蔽無遠無近老小貴賤而不知者故亦非智以有境界智不具足而不知故佛言大慧此實是智非知決說我之所說非隱覆說我言境界唯是假名不可得者以了但是自心所見外法有无智慧於中畢竟見得以无得故余燄不起入三乾門智體亦悉非如一切覺想凡夫无始已來戲論重習計著外法若自若无種種形相如是而知名爲不知不了諸法唯心所見著我我所分別境智不知外法是有是无其心住於斷見中故爲令捨離如是分別說一切法唯心遠立余時世尊重說頌言

若有於所緣 智慧不觀見 彼无智非智 是名妄計者

无是相平隱 障礙及遠近 智慧不能見 是名爲邪智

老小諸根賢 而實有淸果 不能生智慧 是名爲邪智

復次大慧愚癡凡夫无始虛偽惡邪分別之所幻惑不了知實及言說計心外相著者便說不能終智淸淨真實離四句法大慧白言

如是如是誠如尊教願爲我說如實之法

如是如是誠如尊教衆生之法
※及言說法令我及諸菩薩摩訶薩於此二法
而得善巧非外道二乘之所能入佛言諦聽
當為汝說大慧三世如來有二種法謂言說
法及如實法言說法者謂隨衆生心為說種
種諸方便教如實法者謂修行者於心所現
離諸分別不墮一異俱不俱品超度一切心
意意識於自覺聖智所行境界離諸因緣相
意見相一切外道計閑緣覺墮二邊者所不
能知是名如實法此二種法汝及諸菩薩摩
訶薩當善修學余時世尊復說頌言
我說二種法 言教及如實 教法示凡夫 實為修行者
余時入楞伽菩薩摩訶薩復白佛言世尊如來
一切說處迦邪他此所詞論但能攝取世間
利不利法利不應親近承事供養世尊何
故作如是說佛言大慧盧迦邪他所有詞論
如如文句繫惑凡愚隨順世間虛妄言說不
知如實不稱於理不能入真實境界不能
自出一切諸法但有二處自失正道亦令他
失何迴諸趣永不出離何以故不了諸法唯
心所見執著外境增分別故是故我說世論

116

心所見執著外境增分別故是故我說世論
※文句因喻莊嚴但為愚夫不能解脫生老病
死憂悲等惑大慧譬如提桓因廣解衆論自造
論諸彼世論者有一弟子現作龍牙誦釋天
當而主論宗作是要言偈尸迦我共洪論汝
若不如我當破汝千輻之論我若不如折一
一頭以謝所屈說是語已即以論法推伏帝
釋摧千輻輪還來人間大慧世間言論因喻
莊嚴乃至能現畜生之形以妙文詞遠惑諸
天及阿修羅令其執著生滅等見而況於人
是故大慧不應親近承事供養以彼能作生
苦因故大慧世論唯說身覺境界大慧彼世
論有百千等句後末世中惡見乖離邪衆病
散分成多部各執自因大慧非餘外道能立
教法唯盧迦邪以百千句廣說見量差別因
相非如實理亦不自知是惑世法余時大慧
白言世尊善盧迦邪所造之論種種文等因
喻莊嚴執著自宗非如實法名外道者世尊
亦說世間之事謂以種種文句言詞廣說十
方一切國土天人等衆而來集會非是自智
所見之法世尊亦自入道見邪非法說

117

方一切國土天人等衆而來集會非是自智
※所證之法世尊亦同外道說那佛言大慧我
非是說亦無來去我說諸法不來不去大慧
來者集生去者壞滅不來不去此則名為不
生不滅大慧我之所說不同外道墮分別中
何以故外法有無所著故了唯自心不見
二取小行相境不生分別入空無相無願之
門而解脫故大慧我憶有時於一處住有世
論婆羅門來至我所還問我言瞿曇一切是
所作那我時報言婆羅門一切所作是初世論
又問我言一切非所作我時報言一切非所
作是第二世論彼復問言一切常那一切無
常那一切生那一切不生那我時報言是第
六世論彼復問言一切一那一切異那一切
俱那一切不俱那一切皆由種種因緣而受
生那我時報言是第十一世論彼復問言一
切有記那一切無記那有我那無我那有此世那
無此世那有他世那無他世那有俱那無俱那
非那是例那那非例那那虛空涅槃及非擇滅
是所作那非所作那有中有那無中有那滅時
報言婆羅門如是汝之世論非我所說婆羅門

報言婆羅門如是汝之世論非我所說婆羅門
※我說因於無始戲論諸惡習氣而生三有不
了唯是自心所見而取外法實無可得如外道我
說及根境三合知生我不如是我不說因不說無
因唯依妄心似能所取而說緣起非汝及餘取著
我者之所能測大慧空空涅槃及非擇滅但有
三數本無體性何況而說作與非作大慧余
所世論婆羅門復問我言無明愛業為因緣
故有三有那為無因那我言此二亦是世論又
問我言一切諸法皆入自相及共相那我時
報言以彼世論婆羅門乃至少有心識流動
分別外境皆是世論大慧余時彼婆羅門復
問我言頗有非是世論者不一切外道所有
詞論種種文句因喻莊嚴莫不皆從我法中
出我報言有非汝所許非世不許非不說種
種文句義理相應非不相應彼復問言豈有
世許非世論那我答言有但非我汝及以一切
外道能知何以故以於外法空妄分別空執
著故若能了達有無等法一切皆是自心所
見不生分別不取外境於自義住自義住者
是不起義不起於何不起分別此是我法非

是不起義不起於何不起分別此是我法非
* 汝有九種軍門略而言之隨何處中心識往
來不住生求憶著愛著見著顛著住取種種
相和合相續於愛於因而生計著皆汝世論非
是我法大慈世論婆羅門作如是問我如是
答不問於我自宗實法默然而去作是念言
沙門瞿曇九可尊重說一切法九生九相九
因九緣唯是自心分別所見著能了此分別
不生大慈汝今亦復問我是義何故親近諸
世論者唯得財利不問法利大慈白言所言
財法是何等義佛言善哉汝乃能為未來
衆生怨惟是義諦聽諦聽當為汝說大慈所
言財者可觸可受可取可味令著外境住在
二邊增長貪愛生老病死憂悲苦惱我及諸
佛說名財利親近世論之所獲得云何法利
謂了法是心見二九我不取於相九有分別
善知諸地離心意識一切諸佛所共灌頂受
記受行十九盡願於一切法悉得自在是名
利以是不墮一切諸見戲論分別常斷二邊
人怨外道世論令諸癡人墮在二邊謂常及
斷受九因論則起常見以因壞滅則生斷見

120

斷受九因論則起常見以因壞滅則生斷見
* 我說不見世住滅者名得法利是名財法二
差別相汝及諸善薩齊訶薩應勤觀察令
聚世尊重說頌言
調伏諸衆生以式降諸惡智慧滅諸見倒執得增長
分別虛妄說猶是世俗論横計作所作不能自成立
唯我一自宗不著於餘所為諸弟子說令離於世論
能取所取法唯心九所有二種皆心現斷常不可得
乃至心流動是則為世論分別不起者是人見自心
不著見事生意者事不現明了知來去不起於分別
有常及九常所作九所作此世他世等皆是世論法
分別佛言世尊佛言世尊佛
說涅槃說何等法以為涅槃而諸外道種種
分別佛言大慈如諸外道分別涅槃皆不隨
順涅槃之相諦聽諦聽當為汝說大慈或有
分別言見法九常不貪境界離境界愛滅心心所
去不現在前不念過現未來境界如燈盡如
薪敗如火滅諸取不起分別不生起涅槃相
人怨外以見壞名為涅槃或謂至方名得涅
槃猶如熱離新如風止或謂不見餘覺所
為涅槃或謂不起分別常九常見名得

121

緣境界想離諸如風止或謂不見能覺所
※當名為涅槃或謂不起分別常无常見者得
涅槃或有說言分別諸相教生於苦而不能知
自心所現以不知故怖畏於相以求无相深
生愛樂執為涅槃或謂覺知內外諸法自相
共相去來現在有性不壞作涅槃想或計我
人衆生壽命及一切法无有壞滅作涅槃想
復有外道見有智慧計有自性及以士夫求
那轉變作一切物以為涅槃或有外道計福
非福盡或計不由智慧諸煩惱盡或計自在
是實作者以為涅槃或謂衆生展轉相生以
此為因更无異因彼見智故不能覺了以不
了故執為涅槃或計證於諦道虛妄分別以
為涅槃或計求那與求那者而共和合一性異
性俱及不俱執為涅槃或計諸物從自然生
孔雀文羊棘針鋒利生實之處出種種實如
此等事是誰能作即執自然以為涅槃或謂
能解世五論即得涅槃或有說言能受六分
學說衆生斯得涅槃或有說言時生世間時
即涅槃或執有物以為涅槃或計无物以為
涅槃或有計著有物无物為涅槃者或計諸

122

涅槃或有計著有物无物為涅槃者或計諸
※物與涅槃无別作涅槃想大慈復有異彼外
道所說以一切智大師子吼說能了達唯心
所現不取外境遠離四句性如實見不墮二
邊能所取不入諸量不著真實住於聖智
所現證法悟二无我離二煩惱淨二種障轉
於諸地入於佛地得如幻等諸大三昧永超
心意及以意識名得涅槃大慈彼諸外道虛
妄計度不如於理智者所棄皆墮二邊作
涅槃想於此无有著住著出彼諸外道皆依
自宗而生妄覺遠皆於理无所成就唯分心
意地散往來一切无有得涅槃者況及諸善
外道涅槃見各各異分別彼唯是妄想无解脫方便
遠離諸方便不至无餘愛妄生解脫想而實无解脫
外道所成立衆智各異取彼悉无解脫惡疾無分別
一切處分別妄見作所作心者有无論是故无解脫
无異無分別不生真實慈言說三界本真實滅皆因
有如鏡中像雖現而非實智氣心鏡中凡愚見有二
不了唯心現故起二分別若知但是心分別則不生
心即見種種遠離相所相如愚所分別雖見而无見

123

Ut-T672 1960 c1

心即是種種 遠離相 以相 如是 所分別 雖見而無見
* 三有為分別 外境悉無有 妄想種種現 凡愚不能覺
鈍鈍說分別 但是妄名字 若能知語言 其義不可得

佛說大乘入楞伽經卷第四

S→T262 9/1c25

中為上子時 棄國捨世榮 於軍荼窟 出家成道
華光佛 住世 壽十二小劫 其國人民衆 壽命八小劫
佛滅度之後 正法住於世 三十二小劫 廣度衆生
正法滅盡已 像法三十二
舍利廣流布 天人普供養 華光佛所為 其事皆如是
其國是聖尊 寶勝為倫匹 彼即是汝身 宜應自欣慶
余時四部衆 比丘比丘尼 優婆塞優婆夷天
龍夜叉乾闥婆 阿脩羅迦樓羅緊那羅摩睺
羅伽等 人衆見舍利 弗於佛前受阿耨多羅
三藐三菩提記 心大歡喜踊躍 无量各各脫
身所著上衣 以供養佛 佛神力故 化作四柱寶臺
與无數无子 以天妙衣天寶 覆地羅華等供養於佛 而散天衣 住虛空中
時俱作兩衆天華 而作是言 佛昔於波羅奈
初轉法輪 今乃復轉无上寶大法輪 余時諸
天子欲重宣此義 而說偈言
昔於波羅奈 轉四諦法輪 分別說諸法 五衆之生滅
今復轉最妙 无上大法輪 是法甚深奧 少有能信者
久遠劫來 數聞世尊說 未曾聞如是 深妙之上法
世尊說是法 我等皆隨喜 大智舍利弗 今得受尊記

世尊說是法 我等皆隨喜 大智舍利弗 今得受尊記

* 世尊如是 必當得作佛 於一切世間 尊無有上

佛道無量說 方便隨宜說 我所有福業 今世若過去

及佛所得道 書過佛道

爾時舍利弗白佛言世尊我今無復疑悔親

於佛前得受阿耨多羅三藐三菩提記是諸

千二百心自在者昔住學地佛常教化言我

法能離生老病死究竟涅槃是學無學人也

各自以離我見及有無見等謂得涅槃和今

於世尊前聞所未聞皆除疑惑我世尊猶

如初來說其因緣今離疑悔尒時佛告舍利

弗汝先不言諸佛世尊以種種因緣譬喻言

辭方便說法皆為阿耨多羅三藐三菩提耶

是諸所說皆為化菩薩故然舍利弗今當復

以譬喻更明此義諸有智者以譬喻得解舍

利弗若國邑聚落有大長者其年衰邁財富

无量多有田宅及諸僮僕其家廣大唯有一

門多諸人衆一百二百乃至五百人住其

中堂閣朽故墻壁類落柱根腐敗梁棟傾危

周迴俱時猛炎大起燒焚舍宅長者諸子若

十二十或至三十在此宅中長者見是大火

從四面起即大驚怖而作是念我雖能於此

* 所燒之門安隱得出而諸子等於大宅內樂

著嬉戲不知不覺不驚不怖火來逼身苦痛

切己心不厭患无求出意舍利弗是長者作

是思惟我身手有力當以衣裓若以机案從

舍出之復更思惟是舍唯有一門而復狹小

諸子幼稚未有所識戀著戲處或當墮落為

火所燒我當為說怖畏之事此舍已燒宜時

疾出无令為火之所燒害作是念已如所思

惟具告諸子汝等速出父雖憐愍善言誘喻

而諸子等樂著嬉戲不肯信受不驚不畏了

无出心亦復不知何者是火何者為舍云何為

宅但東西走戲視父而已尒時長者即作是

念此舍已為大火所燒我及諸子若不時

出必為所燒我今當設方便令諸子等得免

斯害父知諸子先心各有所好種種珎玩奇

異之物情必樂著而告之言汝等所可玩好

希有難得汝若不取後必憂悔如此種種羊

車鹿車牛車今在門外可以遊戲汝等於此

火宅宜速出來隨汝所欲日日如與汝尒時諸

子聞父所說珎玩之物適其願故心各勇銳

互相推排競共馳走爭出火宅是時長者見

乎相推擠競共馳走爭出火宅是時長者見
諸子等安隱得出皆於四衢道中露地而坐
无復罣閡其心泰然歡喜踊躍時諸子等各
白父言父先所許珍好之具羊車鹿車牛車
願時賜與舍利弗尒時長者各賜諸子等一
大車其車高廣衆寶莊校周迴欄楯四面懸
鈴又於其上張設幰蓋亦以珍奇雜寶而嚴
錫之寶繩絞絡垂諸華纓重敷綿綖安置丹
枕駕以白牛肥壯多力形體姝好有大勢力
行步平正其疾如風又多僕從而侍衛之所
以者何是大長者財富无量種種諸藏悉皆
充溢而作是念我財物无極不應以下劣小
車與諸子等今此幼童皆是吾子愛无偏當
我有如是七寶大車其數无量應當等心各
各與之不宜差別所以者何以我此物周給
一國猶尚不匱何況諸子是時諸子各乘大
車得未曾有非本所望舍利弗於汝意云何
是長者等與諸子珍寶大車寧有虛妄不舍
利弗言不也世尊是長者但令諸子得免火
難全其軀命非為虛妄何以故若全身命便
為已得玩好之具況復方便於彼火宅而拔
濟之世尊若是長者乃至不與等小一車猶

濟之世尊若是長者乃至不與等小一車猶
不虛妄何以故是長者先作是意我以方便
令子得出以是因緣无虛妄也何況長者自
知財富无量欲饒益諸子等與大車佛告舍
利弗善哉善哉如汝所言舍利弗如來亦復
如是則為一切世間之父於諸怖畏衰惱憂
患无明闇蔽永盡无餘而悉成就无量知見
力无所畏有大神力及智慧力具足方便智
慧波羅蜜大慈大悲常无懈惓恒求善事利
益一切而生三界朽故火宅為度衆生生老
病死憂悲苦惱愚癡闇蔽三毒之火教化令
得阿耨多羅三藐三菩提見諸衆生為生老
病死憂悲苦惱之所燒煮也以吾欲財利故
受種種苦又以貪著追求故現受衆苦後受
地獄畜生餓鬼之苦若生天上及在人間貧
窮困苦愛別離苦怨憎會苦如是等種種諸
苦衆生沒在中歡喜遊戲不覺不知不驚
不怖也不生厭不求解脫於此三界火宅東
西馳走雖遭大苦不以為患舍利弗佛見此
已便作是念我為衆生之父應拔其苦難與
无量无邊佛智慧樂令其遊戲舍利弗如來
復作是念若我但以神力及智慧力捨於方

須作是念若我但以神力及智慧力捨於方

※ 便為諸衆生說如來知見力无所畏者衆生

不能以是得度所以者何是諸衆生未免生

老病死憂悲苦惱而為三界火宅所燒何由

能解佛之智慧令利弗如彼長者雖須身手

有力而不用之但以慈愍方便免濟諸子火

宅之難然後各與珍寶大車如來亦須如是

雖有力及所畏而不用之但以智慧方便於

三界火宅拔濟衆生為說三乘聲聞辟支佛

佛乘而作是言汝等莫得樂住三界火宅勿

貪麁弊色聲香味觸也若貪著生愛則為所

燒汝速出三界當得三乘聲聞辟支佛佛乘

我今為汝保任此事終不虛也汝等但當勤

修精進如來以定方便誘進衆生須作是言

汝等當知此三乘法皆是聖所稱嘆自在无

繫无所依求乘定三乘以无漏根力覺道禪

定解脫三昧等而自娛樂使得无量安隱快

樂令利弗若有衆生內有智性從佛世尊聞

法信受慇懃精進欲速出三界自求涅槃是

名聲聞乘如彼諸子為求羊車出於火宅若

有衆生從佛世尊聞法信受慇懃精進求自

17

17

利樂獨善寂滅知諸法因緣是名辟支佛

※ 乘如彼諸子為求鹿車出於火宅若有衆生

從佛世尊聞法信受慇懃修精進求一切智佛

智自然智无師智如來知見力无所畏慈愍念

安樂无量衆生利益天人度脫一切是名大

乘菩薩求此乘故名為摩訶薩如彼諸子為

求牛車出於火宅令利弗如彼長者見諸子

等安隱得出火宅到无畏處自惟財富无量

等以大車而賜諸子如來亦須如是為一切

衆生之父若見无量億千衆生以佛教門出

三界苦怖畏險道得涅槃樂如來尒時便作

是念我有无量无邊智慧力无畏等諸佛法

藏是諸衆生皆是我子等與大乘不分有人

獨得滅度皆以如來滅度而滅度之是諸衆

生脫三界者悉與諸佛禪定解脫等娛樂之

其皆是一相一種聖所稱嘆能生淨妙第一

之樂令利弗如彼長者初以三車誘引諸子

狀後但與大車寶物莊嚴安隱第一然彼長

者无虛妄之咎如來亦須如是无有虛妄初

說三乘引導衆生狀後但以大乘而度脫之

何以故如來有无量智慧力无所畏諸法之

藏能與一切衆生大乘之法但不盡能受令

飢渴惱急甚可怖畏此苦難處況復大火

諸子凡如雖聞父誡猶故樂著嬉戲不已

是時長者而作是念諸子如此益我慈愍

念此舍宅凡一可樂而諸子等驍惱嬉戲

不受我教將為大害即便思惟設諸方便

告諸子等我有種種珍玩之具妙寶好車

羊車鹿車大牛之車今在門外汝等出來

吾為汝等造作此車隨意所樂可以遊戲

諸子聞說如此諸車即時奔競馳走而出

到於空地離諸苦難長者見子得出火宅

住於四衢坐師子座而自慶言我今快樂

此諸子等生育甚難慈小无知而入險宅

多諸毒虫惡獸可畏大火猛焰四面俱起

而此諸子貪樂嬉戲我已救之令得脫難

是故諸人我今快樂

爾時諸子知父安坐皆詣父所而白父言

願賜我等三種寶車如前所許諸子出來

當以三車隨汝所欲今正是時唯垂給與

汝者大富庫藏衆多金銀瑠璃車渠馬瑙

以衆寶物造諸大車裝飾嚴好周迴圍繞

四面懸鈴金繩交絡真珠瓔珞張施其上

金華諸瓔寶雜垂下衆綵雜飾周迴圍繞

柔軟繒纊以為莊嚴上妙細氎價直千億

鮮白淨潔以覆其上有大白牛肥壯多力

形體姝好以駕寶車多諸僮從而侍衛之

以是妙車等賜諸子是時歡喜踊躍

乘是寶車遊於四方嬉戲快樂自在无閡

告舍利弗我亦如是衆聖中尊世間之父

一切衆生皆是吾子深著世樂无有慧心

三界无安猶如火宅衆苦充滿甚可怖畏

常有生老病死憂患如是等火熾然不息

如來已離三界火宅寂然閑居安處林野

今此三界皆是我有其中衆生悉是吾子

而今此處多諸患難唯我一人能為救護

雖復教詔而不信受於諸欲染貪著深故

以方便為說三乘令諸衆生知三界苦

開示演說出世間道是諸子等若心決定

具足三明及六神通有得緣覺不退菩薩

汝舍利弗我為衆生以此譬喻說一佛乘

汝等若能信受是語一切皆當成得佛道

是乘微妙清淨第一於諸世間為无有上

佛所悅可一切衆生所應稱讚供養禮拜

无量億千諸力解脫禪定智慧及佛餘法

*[illegible]
[illegible]如是經 令諸大等
[illegible]諸菩薩 [illegible]
[illegible]國土 十方諸佛
告舍利弗 汝諸人等
汝等衆 如衆生所
[illegible]說 汝等所應
今此應作 唯佛智慧
若有菩薩 於是衆中
諸佛世尊 雖以方便
若人小智 深著愛欲
衆生心喜 得未曾有
若有衆生 不知者本
為是等故 方便說道
若成會欲 [illegible]
[illegible]故 備行於道
是人於何 如得解脫
是等未得 一切解脫
[illegible]人未得 [illegible]上道故
[illegible]為法王 於法自在
汝舍利弗 我以法印
住所遊方 勿妄宣傳

[illegible]如佛餘法
[illegible]夜動搖 常得安穩
[illegible]衆 [illegible]菩薩 [illegible]
[illegible]除滅 除佛方便
[illegible]走吾子 我則是人
[illegible]出三界
但盡生死 而實不滅
能一心聽 諸佛實法
所化衆生 皆是菩薩
為心著故 說於苦諦
佛說苦諦 真實无異
[illegible]著故 不能捨
諸苦所惱 [illegible]欲為今
[illegible]盡諸苦 名第三諦
[illegible]苦縛 名得解脫
但離虛妄 名為解脫
佛說是人 未實滅度
[illegible]不欲 令生滅度
安隱衆生 故現於世
為欲利益 世間故說

住所遊方 勿妄宣傳

*若有聞者 隨喜而人 當知是人 阿惟越致
若有信受此經者 是人已曾見過去佛
恭敬供養 亦聞是法 若人有能信汝所說
則為見我 亦見多寶 及比丘僧 并諸菩薩
斯法華經 為深智說 淺識聞之 迷惑不解
一切聲聞 及辟支佛 於此經中 力所不及
汝舍利弗 尚於此經 以信得入 況餘聲聞
其餘聲聞 信佛語故 隨順此經 非己智分
人舍利弗 憍慢懶怠 計莫見者 莫說此經
見天淺識 深著五欲 聞不能解 如勿為說
若人不信 毀謗此經 則斷一切 世間佛種
或顰蹙頻蹙 而懷疑惑 汝當聽說 此人罪報
若佛在世 若滅度後 其有誹謗 如所經典
見有讀誦 書持經者 輕賤憎嫉 而懷結恨
此人罪報 汝今復聽 其人命終 入阿鼻獄
具足一劫 劫盡更生
如是展轉 至百劫 千劫 [illegible]
若狗野干 其身疥癩 [illegible]
又復為人 之所惡賤 常困飢渴 骨肉枯竭
[illegible]是 [illegible] 斷佛種故 受斯罪報
若作駱駝 [illegible] 身常負重 加諸杖捶

若作駱駝或生驢中 身常負重加諸杖棒
※但念水草餘无所知 謗斯經故 獲罪如是
有作野干來入聚落 身體疥癩又无一目
為諸童子之所打擲 受諸苦痛或時致死
於此死已更受蟒身 其形長大五百由旬
聾騃无足 宛轉腹行 為諸小蟲之所噉食
晝夜受苦 无有休息 謗斯經故 獲罪如是
若得為人 諸根闇鈍 座隨攣癖 盲聾背脂
有所言說 人不信受 口氣常臭 鬼魅所著
貧窮下賤 為人所使 多病消瘦 无所依怙
雖親附人 人不在意 若有所得 尋復忘失
若備醫道 順方治病 更增他疾 或須致死
若自有病 无人救療 設服良藥 而復增劇
若他反逆 抄劫竊盜 如是等罪 橫罪其殃
如斯罪人 永不見佛 聚聖之王 說法教化
如斯罪人 常生難處 狂亂心亂 永不聞法
於无數劫 如恒河沙 生輭聾啞 諸根不具
常處地獄 如遊園觀 在餘惡道 如己舍病
駝驢豬狗 是其行處 謗斯經故 獲罪如是
若得為人 聾盲喑啞 貧窮諸衰 以自莊嚴
水腫乾痟 疥癩癰疽 如是等病 以為衣服
身常臭穢 垢穢不淨 漆著我見 增益瞋恚

※煩惱熾盛 不擇禽獸 謗斯經故 獲罪如是
告舍利弗 謗斯經者 若說其罪 窮劫不盡
以是因緣 我故語汝 无智人中 莫說此經
若有利根 智慧明了 多聞強識 求佛道者
如是之人 乃可為說 若人曾見 億百千佛
殖諸善本 深心堅固 如是之人 乃可為說
若人精進 常備慈心 不惜身命 乃可為說
若人恭敬 无有邪心 離諸凡愚 獨處山澤
如是之人 乃可為說
又舍利弗 若見有人 捨惡知識 親近善友
如是之人 乃可為說 若見佛子 持戒清潔
如淨明珠 求大乘經 如是之人 乃可為說
若人无瞋 質直柔軟 常愍一切 恭敬諸佛
如是之人 乃可為說
復有佛子 於大衆中 以清淨心 種種因緣
譬喻言辭 說法无閡 如是之人 乃可為說
若有比丘 為一切智 四方求法 合掌頂受
但樂受持 大乘經典 乃至不受 餘經一偈
如是之人 乃可為說
如人至心 求佛舍利 如是求經 得已頂受
其人不復 志於余經 不復尊余 [illegible]

如人生心求佛舍利如是求經得已須受
其人不復志求此經久未曾今外道典籍
如是之人乃可為說
告舍利弗我說是相我佛道者窮劫不盡
如是等人則能信解汝當為說妙法華經
妙法蓮華經信解品第四
尒時慧命須菩提摩訶迦旃延摩訶迦葉摩
訶目犍連從佛所聞未曾有法世尊授舍利
弗阿耨多羅三藐三菩提記發希有心歡喜
踊躍即從座起整衣服偏袒右肩右膝著地
一心合掌曲躬恭敬瞻仰尊顏而白佛言我
等居佛之首年朱朽邁自謂已得涅槃无所
堪任不復進求阿耨多羅三藐三菩提世尊
往昔說法既久我時在座身體疲懈但念空
无相无作於菩薩法遊戲神通淨佛國土成
就衆生心不喜樂所以者何世尊今我等出
於三界得涅槃證又今我等年已朽邁於佛
教化菩薩阿耨多羅三藐三菩提不生一念
好樂之心我等今於佛前聞授聲聞阿耨多
羅三藐三菩提記心甚歡喜得未曾有不謂
於今忽然得聞希有之法深解慶幸獲大善
利无量珠寶不求自得世尊我等今者樂說

譬喻以明斯義譬若有人年幼稚捨父逃
逝久住他國或十二十至五十歲年既長大
加之窮困馳騁四方以求衣食漸漸遊行逢
向本國其父先來求子不得中止一城其家
大富財寶无量金銀瑠璃珊瑚琥珀真珠
等其諸倉庫悉皆盈溢多有僮僕臣佐吏民
象馬車乘牛羊无數出入息利遍他國商
估價客亦甚衆多時貧窮子遊諸聚落經歷
國邑遂到其人所止之城父每念子與子離
別五十餘年而未曾向人說如此事但自思
惟心懷悔恨自念老朽多有財物金銀珍寶
倉庫盈溢无有子息一旦終沒財物散失无
所委付是以慇懃憶其子復作是念我若
得子委付財物坦然無患世尊今我若
時窮子傭賃展轉遇到父舍住立門側遥見
其父踞師子床寶机承足諸婆羅門刹利居
士皆恭敬圍繞以真珠瓔珞價直千万莊嚴
其身吏民僮僕侍立左右寶帳垂布
香潔華散香水灑地張衆名華羅列寶物
出內財物與有心走等種種嚴飾富饒財寶
子出入有人力無畏怖懷怯而作

子見父有人力執即懷恐怖悔來至此竊作
※是念此戎是王戎定至等非我儲力得物之
愛小如往至貧里肆力有地衣食易得若久
住此或見逼迫強使我作作是念已疾走而
去時諸長者於師子座見子使識心大歡喜
即作是念我財物庫藏今有所付我常思念
此子无由見之而必自來甚適我願我雖年
朽猶故貪惜即遣傍人急追將還今時使者
疾走往捉窮子驚愕稱怨大喚我不相犯何
為見捉使者執之逾急強牽將還于時窮子
白言无罪而被囚執此必定死轉更惶怖悶
絕躃地父遥見之而語使言不須此人勿強
將來以冷水灑面令得醒悟莫復與語所以
者何父知其子志意下劣自知豪貴為子所
難審知是子而以方便不語他人云是我子
使者語之我今放汝隨意所趣窮子歡喜得
未曾有從地而起往至貧里以求衣食尒時
長者將欲誘引其子而設方便密遣二人形
色憔悴无威德者汝可詣彼徐語窮子此有
作處倍與汝直窮子右許將來使作若言欲
何所作使可語之雇汝除糞我等二人共
汝作時二史人即於窮子先已得之異陳上

汝作時二使人即求窮子既已得之具陳上
※事尒時窮子先取其價尋與除糞其父見子
愍而怪之又以他日於窓牖中遥見子身羸
瘦惟悴糞土塵垢汙穢不淨即脫瓔珞細軟
上服嚴飾之具火著麁弊垢膩之衣塵土塗
身右手執持除糞之器狀有所畏語諸作人
汝等勤作勿得懈怠以方便故得近其子後
復告言吐男子汝常此作勿復餘去當加汝
價諸有所須瓦器米麵鹽醋之屬莫自疑難
亦有老弊使人須者相給好自安意我如汝
父勿復憂慮所以者何我年老大而汝少壯
汝常作時无有欺紿瞋恨怨言都不見汝有
此諸惡如餘作人自今已後如所生子即時
長者更與作字名之為兒尒時窮子雖欲此
遇猶故自謂客作賤人由是之故於二十年
中常令除糞過是已後心相體信入出无難
然其所止猶在本處世尊尒時長者有疾自
知將死不久語窮子言我今多有金銀珍寶
倉庫孟溢其中多少所應取與汝悉知之我
心如是當體此意所以者何今我與汝便為
不異宜加用心无令漏失尒時窮子即受教
勅領知衆物金銀珍寶及諸庫藏而无希取

翻領如果物金銀珠寶及諸庫藏無量無數

*一淫之意甚甚而已故在今賢下者之心也

未能捨復經少時父知子意漸以道義成就

大志自鄙先心臨欲終時而命其子并會親

族國王大臣剎利居士皆悉已集即自宣言

諸君當知此是我子我之所生於某城中捨

吾遊走貧窮聚落五十餘年某本字某我名

其甲昔在本城懷憂推覓忽於此間遇會得

之此實我子我實是父今我所有一切財物

皆是子有先所出內是子所知世尊是時窮

子聞父此言即大歡喜得未曾有而作是念

我本无心有所希求今此寶藏自然而至世

尊大富長者則是如來我等皆似佛子如來

常說我等為子世尊我等以三苦故於生死

中受諸規惱迷惑无知樂著小法今日世尊

令我等悉惟翻除諸法戲論之真我等於中

慈加精進得至涅槃一日之價既得此已心

大歡喜自以為足便自謂於佛法中慈勤道

故所得如多世尊先知我等心著樂欲樂

於小法便見縱捨不為分別法等當為如來

知見寶藏之分世尊以方便力說如來智慧

我等從佛得涅槃一日之價以為足得於此

我等從佛得涅槃一日之價以為大得於此

*大乘无有志求我等又曰如來智慧易解易

悟開示演說而自於此无有志願所以者何

佛知我等心樂小法以方便力隨我等說而

我等不知真是佛子今我等方知世尊於佛

智慧无所悋惜所以者何我等昔來真是佛

子但樂小法若我等有樂大之心佛則為

我說大乘法於此經中唯說一乘而昔於菩

薩前毀呰聲聞樂小法者然佛實以大乘教

化是故我等說不无有心有所希求今法王

大寶自然而至如佛子所應得者皆已得之

今時摩訶迦葉欲重宣此義而說偈言

我等今日聞佛音教　歡喜踊躍得未曾有

佛說聲聞當得作佛　无上寶聚不求自得

譬如童子幼稚无識　捨父遊逝遠到他土

周流諸國五十餘年　其父憂念四方推求

求之既疲頓　憩心一城　造立舍宅五欲自娛

其家巨富多諸金銀　車渠馬瑙真珠瑠璃

象馬牛羊　肩輿車乘　田業僮僕　人民眾多

出入息利　乃遍他國　商估賈人　无處不有

千万億眾　圍繞恭敬　常為王者之所愛念

群臣家族　皆共宗重　以諸珍奇　滿其家藏

羣臣豪族皆共宗重以諸緣故往來者衆
※豪富如是有大力勢而未朽邁益憂念子
風夜惟念死時將至癡子捨我五十餘年
庫藏諸物當如之何
尒時窮子求索衣食從邑至邑從國至國
或有所得或无所得飢餓羸瘦體生瘡癬
漸次經歷到父住城傭賃展轉遂至父舍
尒時長者於其門內施大寶帳震師子座
眷屬圍繞諸人侍衛出內財產注記券疏
或有計算金銀寶物謂是國王若國王
窮子見父豪貴尊嚴驚怖自惟何故至此
覆自念言我若久住或見逼迫強驅使作
思惟是已馳走而去借問貧里欲往傭作
長者是時在師子座遙見其子嚔而識之
即勅使者追捉將來窮子驚愛迷悶躃地
是人執我必當見殺何用衣食使我至此
長者知子愚劣狹劣不信我言不信是父
即以方便更遣餘人眇目瘂陋无威德者
汝可語之云當相雇除諸糞穢倍與汝價
窮子聞之歡喜隨來除糞穢淨諸房舍
長者於牖常見其子念子愚劣樂為鄙事

長者於牖常見其子念子愚劣樂為鄙事
※於是長者著弊垢衣執除糞器往到子所
方便附近語令懃作
既益汝價并塗之油飲食充足薦席厚暖
如是苦言汝當懃作又以軟語若如我子
長者有智漸令入出經二十年執作家事
示其金銀真珠頗梨諸物出入皆使令知
猶處門外止宿草菴自念貧事我見此物
父知子心漸已曠大欲與財物即羅親族
國王大臣刹利居士於此大衆說是我子
捨我他行經五十歲自見子來已二十年
昔於某城而失走子周行求索遂來至此
見我所有舍宅人民患以付之恣其所用
子念昔貧志意下劣今於父所大獲珍寶
并及舍宅一切財物甚大歡喜得未曾有
佛如是知我樂小未曾說言汝等作佛
而說我等得諸无漏成就小乘聲聞弟子
佛勅我等說第上道備習此者當得成佛
我承佛教為大菩薩以諸因緣種種譬喻
若干言辭說无上道
諸佛子等從我聞法日夜思惟精懃備習
是時諸佛即授其記汝於來世當得作佛

是時諸佛即授其記汝於未世當得作佛
*一切諸佛秘藏之法但為菩薩演其實事
而不為我說斯真要如仁窮子得無量寶
我等雖如諸物心不希取自無志願然演如是
我等雖說佛法實滅唯為此事更無餘事
我等內滅自謂為足教化衆生都無欲樂
我等若聞淨佛國土諸菩薩空無無生無滅
所以者何一切諸法如是悉惟不生無樂
無大無小無漏無為無貪無著無復志願
我等終於佛智慧無生無滅如是思惟不生樂樂
而自於法謂是究竟得無漏三界苦惱之患
我等於後於佛智慧無貪無著無復志願
住無漏身有餘涅槃佛所教化得道不虛
則為已得報佛之恩佛所教化得道不虛
我等雖為諸佛子等說菩薩法以求佛道
而於是法永無願樂
是佛子等
為佛智慧故
如窮子
為佛智慧故
如窮子
為佛智慧故
如窮子

W→T262 8/19A12

隨說衆生宿世因緣人知不知熟未成熟者
種種數量分別知已作一乘道隨宜說三

妙法蓮華經卷第二

126

▼斯五一九三號　金剛般若波羅蜜經

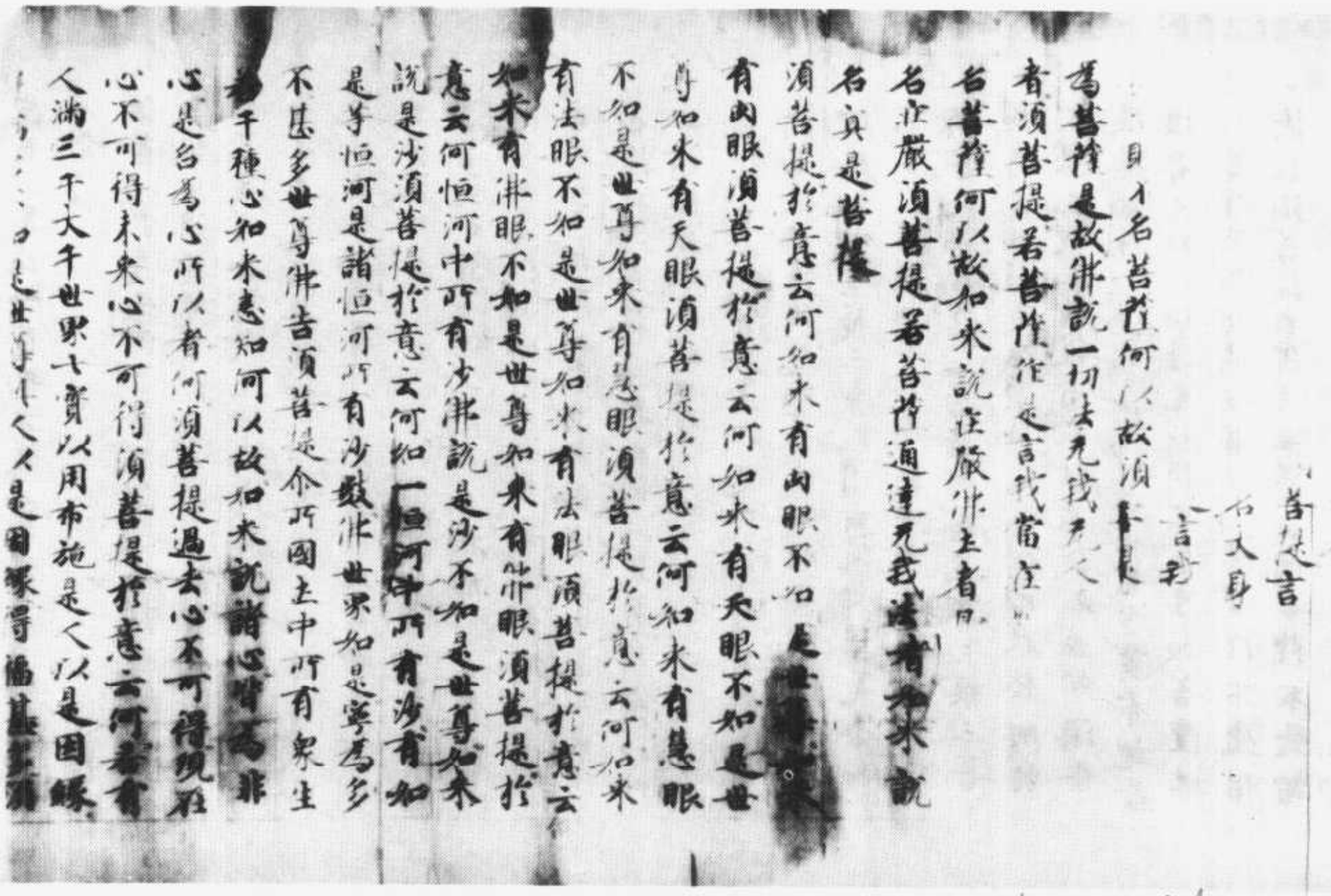

S→T235　8/751B4～B11
W→　8/752C3

人滿三千大千世界七寶以用布施是人以是因緣
得福多不如是世尊此人以是因緣得福甚多須
菩提若福德有實如來不不說得福德多以福德
无故如來說得福德多

須菩提於意云何佛可以具足色身見不不也世
尊如來不應以具足色身見何以故如來說具足
色身即非具足色身是名具足色身須菩提於
意云何如來可以具足諸相見不不也世尊如
來不應以具足諸相見何以故如來說諸相具
足即非具足是名諸相具足

須菩提汝勿謂如來作是念我當有所說法莫作
是念何以故若人言如來有所說法即為謗佛
不能解我所說故須菩提說法者无法可說是
名說法須菩提白佛言世尊佛得阿耨多羅三藐
三菩提為无所得耶如是如是須菩提我於阿
耨多羅三藐三菩提乃至无有少法可得是名
阿耨多羅三藐三菩提復次須菩提是法平等
无有高下是名阿耨多羅三藐三菩提以无我
无人无衆生无壽者修一切善法則得阿耨多
羅三藐三菩提須菩提所言善法者如來說非
善法是名善法

須菩提若三千大千世界中所有諸須彌山王如
是等七寶聚有人持用布施若人以此般若波羅蜜
經乃至四句偈等受持讀誦為他人說於前福

德百分不及一百千萬億分乃至算數譬喻所
不能及

須菩提於意云何汝等勿謂如來作是念我當
度衆生須菩提莫作是念何以故實无有衆生
如來度者若有衆生如來度者如來則有我人
衆生壽者須菩提如來說有我者則非有我而
凡夫之人以為有我須菩提凡夫者如來說則
非凡夫

須菩提於意云何可以此二相觀如來不須菩
提言如是如是以此二相觀如來佛言須菩提
若以此二相觀如來者轉輪聖王則是如來須
菩提白佛言世尊如我解佛所說義不應以此
二相觀如來尒時世尊而說偈言
若以色見我 以音聲求我 是人行邪道 不能見如來

須菩提汝若作是念如來不以具足相故得
阿耨多羅三藐三菩提須菩提莫作是念如
來不以具足相故得阿耨多羅三藐三菩提
須菩提汝若作是念發阿耨多羅三藐三菩
提者說諸法斷滅莫作是念何以故發阿耨
多羅三藐三菩提者於法不說斷滅相須菩
提若菩薩以滿恒河沙等世界七寶布施若
復有人知一切法无我得成於忍此菩薩勝
前菩薩所得功德須菩提以諸菩薩不受福
德故須菩提白佛言世尊云何菩薩不受福

德故須菩提白佛言世尊云何菩薩不受福
德須菩提菩薩所作福德不應貪著是故說
不受福德
須菩提若有人言如來若來若去若坐若卧
是人不解我所說義何以故如來者无所從來
亦无所去故名如來
須菩提若善男子善女人以三千大千世界
碎為微塵於意云何是微塵衆寧為多不甚
多世尊何以故若是微塵衆實有者佛則不說是
微塵衆所以者何佛說微塵衆則非微塵衆是名
微塵衆世尊如來所說三千大千世界則非世界
是名世界何以故若世界實有者則是一合相如
來說一合相則非一合相是名一合相須菩提一
合相者則是不可說但凡夫之人貪著其事須菩
提若人言佛說我見人見衆生見壽者見須菩提
於意云何是人解我所說義不世尊是人不解如來
所說義何以故世尊說我見人見衆生見壽者見
即非我見人見衆生見壽者見是名我見人見衆生
壽者見須菩提發阿耨多羅三藐三菩提心者於
一切法應如是知如是見如是信解不生法相須菩
提所言法相者如來說即非法相是名法相須菩提
若有人以滿无量阿僧祇世界七寶持用布施若有善
男子善女人發菩薩心者持於此經乃至四句偈等
受持讀誦為人演說其福勝彼云何為人演說不取

於相如如不動何以故
一切有為法如夢幻泡影如露亦如電
應作如是觀
佛說是經已長老須菩提及諸比丘尼優婆
塞優婆夷一切世間天人阿修羅聞佛所說皆大
歡喜信受奉行
金剛般若波羅蜜經

匿七日若常熱病若四形若女形若童男形
若童女形乃至夢中亦復莫怪即於佛前而
說偈言
若不順我[illegible]法者 頭破作七分 如阿梨樹枝
如殺父母[illegible]犯此法師者 [illegible]如是殃 叶稱數千人 調達破僧罪
諸羅刹女說偈已白佛言世尊我等亦當
身自擁護受持讀誦脩行是經者令得安隱
離諸衰惱消衆毒藥佛告諸羅刹女善哉善
哉汝等但能擁護受持法華名者福不可量
何況擁護具足受持供養經卷華香瓔珞末
香塗香燒香幡蓋伎樂然種種燈藜燈油燈
諸香油燈蘇摩那華油燈瞻蔔華油燈婆師
迦華油燈優鉢羅華油燈如是等百千種供
養者單帝決等文殊議應當擁護如是法師
說是陀羅尼品時六万八千人得无生法忍
妙法蓮華經卷第七 [illegible]品第二十七
尒時佛告諸大衆乃往古世過无量无邊不
可思議阿僧祇劫有佛名雲雷音宿王華智
多陀阿伽度阿羅呵三藐三佛陀國名光明
莊嚴劫名喜見彼佛法中有王名妙莊嚴其
王夫人名曰淨德有二子一名淨藏二名淨
眼是二子有大神力福德智慧久脩菩薩所
行之道所謂檀波羅蜜尸羅波羅蜜羼提波
羅蜜毗梨耶波羅蜜禪波羅蜜般若波羅蜜
方便波羅蜜慈悲喜捨乃至三十七助道法
皆悉明了通達又得菩薩淨三昧曰旦宿三
昧淨光三昧淨色三昧淨照明三昧長莊嚴
三昧大威德藏三昧於此三昧亦悉通達尒
時彼佛欲引導妙莊嚴王及愍念衆生故說
是法華經時淨藏淨眼二子到其母所合十
指爪掌白言願母往詣雲雷音宿王華智佛
所我等亦當侍從親近供養礼拜所以者何
此佛於一切天人衆中說法華經宜應聽受
母告子言汝父信受外道深著婆羅門法汝
等應往白父與共俱去淨藏淨眼合十指
掌白母我等是法王子而生此邪見家母告

S-T262 9/5939

尊白佛言世尊是法華經師見家母者
※等言汝等當憶念汝父為現神變令得見者
心心出清淨或聽我等往至佛所於是二子倉
其父故踊在虛空高七多羅樹現種種神變
於虛空中行住坐卧身上出水身下出火身
下出水身上出火或現大身滿虛空中而復
現小小復現大於空中滅忽照在地入地如
水履水如地現如是種種神變令其父正
心淨信解時父見子神力如是心大歡喜得
未曾有合掌向子言汝等師為是誰等之弟
子二子白言大王彼雲雷音宿王華智佛今
在七寶菩提樹下法座上坐於一切世間天
人衆中廣說法華經是我等師我是弟子又
語子言我今亦欲見汝等師可共俱往於是
二子從空中下到其母所合掌向母又王今
已信解堪任發阿耨多羅三藐三菩提心我
等為父已住佛市願母見聽於彼佛所出家
脩道余時二子欲重宣其意以偈白母

願母放我等　出家在沙門　諸佛世難值　我等隨佛學
諸苦海度眾　值佛復聞法　值佛復聞法　是聲流出家

願母放我等　出家在沙門　諸佛世難值　我等隨佛學
如優曇波羅　值佛復聞法　是聲流出家

※母即告言聽汝出家所以者何佛難值故於
是二子白父言善哉父母願時往詣雲雷
音宿王華智佛所親近供養所以者何佛難
得值如優曇波羅華又如一眼之龜值浮木
孔而我等宿福深厚生值佛法是故父母當
聽我等今得出家所以者何諸佛難值時亦
難遇彼時妙莊嚴王復害八萬四千人皆悉
堪任受持是法華經淨眼菩薩於法華三昧
久已通達淨藏菩薩已於无量百千萬億劫
通達離諸惡趣三昧欲令一切衆生離諸惡
趣故其王夫人得諸佛習三昧能知諸佛秘
密之藏二子如是以方便力善化其父令心
信解好樂佛法於是妙莊嚴王與羣臣眷屬
俱淨德夫人與後宮采女眷屬俱其王二子
與四万二千人俱一時共詣佛所到已頭面
礼足繞佛三帀却住一面余時彼佛為王說
法示教利喜王大歡悅余時妙莊嚴王及其
夫人解頸真珠瓔珞價直百千以散佛上於

法示教利喜王大歡悅尒時妙莊嚴王及其
夫人諸婇女等珠瓔珞價直百千以散佛上於
虛空中化成四柱寶臺中有大寶床敷百
千万天衣其上有佛結跏趺坐放大光明尒
時妙莊嚴王即是金剛身佛有端嚴殊特成
就第一微妙之色時雲雷音宿王華智佛告
四衆言汝等見是妙莊嚴王於我前合掌立
不此王於我法中住比丘精勤備習助佛道
法當得作佛号娑羅樹王國名大光劫名大
高王其娑羅樹王佛有无量菩薩衆及无量
聲聞其國平正功德如是其王即以國付
弟與夫人二子并諸眷屬於佛法中出家備
道王出家已於八万四千歲常勤精進備行
妙法華經過是已後得一切淨功德莊嚴三
昧即昇虛空高七多羅樹而白佛言世尊此
我二子已住佛事以神通變化救我邪心令
得安住於佛法中汝等見世尊此二子者是我
善知識為欲發起宿世善根饒益我故來生
我家尒時雲雷音宿王華智佛告妙莊嚴王
言如是如是如汝所言若善男子善女人種

得安住於佛法中得見世尊此二子者是我
善知識為欲發起宿世善根饒益我故來生
我家尒時雲雷音宿王華智佛告妙莊嚴王
言如是如是如汝所言若善男子善女人種
善根故世世得善知識其善知識能作
示教利喜令入阿耨多羅三藐三菩提大王
當知善知識者是大因緣所謂化導令得見
佛發阿耨多羅三藐三菩提心大王汝見此
二子不此二子已曾供養六十五百
那由他恒河沙諸佛親近恭敬於諸佛
所持法華經悉令聚生令住正見妙莊嚴
王即從虛空中下而白佛言世尊如來甚希
有以功德智慧故頂上肉髻光明顯照其眼
長廣而紺青
尒時
會中有光明眉間白毫如妙高山
女等
嚴王讚嘆佛如是等无量百千万億功德已
於如來前一心合掌復白佛言世尊未曾有

法其思議不可思議

佛告須菩提於意云何

如來所於法有所得不如來所得須菩提於意云何

如來所於法實无所得須菩提白佛言如是世尊何以故莊

何菩薩莊嚴佛土不不也世尊何以故莊嚴佛土者則非莊嚴是名莊嚴是故須

菩提諸菩薩摩訶薩應如是生清淨心不應住色生心不應住聲香味觸法生

心應无所住而生其心須菩提譬如有人身如須彌山王於意云何是身為大

不須菩提言甚大世尊何以故佛說非身是名大身須菩提如恒河中所有沙

數如是沙等恒河於意云何是諸恒河沙寧為多不須菩提言甚多世尊但諸

恒河尚多无數何況其沙須菩提我今實言告汝若有善男子善女人以七寶

滿尒所恒河沙數三千大千世界以用布施得福多不須菩提言甚多世尊佛告

須菩提若善男子善女人於此經中乃至受持四句偈等為他人說而此福德

勝前福德須菩提隨說是經乃至四

句偈等當知此處一切世間天人阿修羅

皆應供養如佛塔廟何況有人盡能受

持讀誦須菩提當知是人成就最上第

一希有之法若是經典所在之處則為有

佛若尊重弟子

尒時須菩提白佛言世尊當何名此經

我等云何奉持佛告須菩提是經名為

金剛般若波羅蜜以是名字汝當奉持

所以者何須菩提佛說般若波羅蜜則

非般若波羅蜜須菩提於意云何如來

有所說法不須菩提白佛言世尊如來

无所說須菩提於意云何三千大千世

界所有微塵是為多不須菩提言甚多

世尊須菩提諸微塵如來說非微塵是

名微塵如來說世界是名世界須菩提

於意云何可以三十二相見如來不不也世

尊何以故如來說三十二相即是非相是

名三十二相須菩提若有善男子善女人

以恒河沙等身命布施若復有人於此經

中乃至受持四句偈等為他人說其福

甚多

尒時須菩提聞說是經深解義趣涕淚

悲泣而白佛言希有世尊佛說如是甚

經蜜羅波若般剛金　號五九一五斯

S → T235　8/749C15~16

W →　8/752C3

量百千万億劫以身布施若復有人聞
此經典信心不逆其福勝彼何況書寫
受持讀誦為人解說須菩提以要言之
是經有不可思議不可稱量无邊功德
如來為發大乘者說為發最上乘者說
若有人能受持讀誦廣為人說如來悉
知是人悉見是人皆得成就不可量不可
稱无有邊不可思議功德如是人等則
為荷擔如來何以故須菩提樂小法者著我人見人見衆
生見壽者見則於此經不能聽受讀誦
為人解說須菩提在在處處若有此經
一切世間天人阿修羅所應供養當知此
處則為是塔皆應恭敬作禮圍遶以諸
華香而散其處
復次須菩提善男子善女人受持讀誦
此經若為人輕賤是人先世罪業應墮
惡道以今世人輕賤故先世罪業則為
消滅當得阿耨多羅三藐三菩提須
菩提我念過去无量阿僧祇劫於燃燈
佛前得值八百四千万億那由他諸
佛悉皆供養承事无空過者若復有人
於後末世能受持讀誦此經所得功德

於後末世能受持讀誦此經所得功德
於我所供養諸佛功德百分不及一千
万億分乃至算數譬喻所不能及須菩
提若善男子善女人於後末世有受
持讀誦此經所得功德我若具說者
或有人聞心則狂亂而疑不信須菩提
當知是經義不可思議果報亦不可
思議
尒時須菩提白佛言世尊善男子善
女人發阿耨多羅三藐三菩提心云何
應住云何降伏其心佛告須菩提善
男子善女人發阿耨多羅三藐三菩提者須菩
提當生如是心我應滅度一切衆生滅
度一切衆生已而无有一衆生實滅度者
何以故若菩薩有我相人相衆生相壽者
相則非菩薩所以者何須菩提實无
有法發阿耨多羅三藐三菩提者須菩
提於意云何如來於燃燈佛所有法得
阿耨多羅三藐三菩提不不也世尊如我
解佛所說義佛於燃燈佛所无有法得
阿耨多羅三藐三菩提佛言如是如是
須菩提實无有法如來得阿耨多羅三
藐三菩提燃燈佛則不與我受記汝於

*須菩提於意云何如來有肉眼不如是世尊如來有肉眼須菩提於意云何如來有天眼須菩提於意云何如來有慧眼不如是世尊如來有慧眼須菩提於意云何如來有法眼不如是世尊如來有佛眼須菩提於意云何恒河中所有沙佛說是沙不如是世尊如來說是諸恒河所有沙有如是等恒河是諸恒河所有沙佛世界如是寧為多不甚多世尊佛告須菩提尒所國土中所有衆生若干種心如來悉知何以故如來說諸心皆為非心是名為心所以者何須菩提過去心不可得現在心不可得未來心不可得須菩提於意云何若人滿三千大千世界七寶以用布施是人以是因緣得福多不如是世尊此人以是因緣得福甚多須菩提若福德有實如來不說得福德以福德故如來說福德多

*須菩提於意云何佛可以具足色身見不如是世尊佛不應以具足色身見何以故如來說具足色身即非具足色身須菩提於意云何如來可以具足諸相見不如是世尊如來不應以具足諸相見何以故如來說具足諸相即非具足諸相須菩提若菩薩通達無我法者如來說名真是菩薩

德故福德无故如来說德福德

須菩提於意云何佛可以具足色身見

不不也世尊如来不應以色身見何以

故如来說具足色身即非具足色身是

名具足色身須菩提於意云何如来

可以具足諸相見不不也世尊如来不

應以具足諸相見何以故如来說諸相

具足即非具足是名諸相具足須菩

提汝勿謂如来作是念我當有所說

法莫作是念何以故若人言如来有所

說法即為謗佛不能解我所說故須

菩提說法者无法可說是名說法須

菩提白佛言世尊佛得阿耨多羅三

藐三菩提為无所得耶如是如是須

菩提我於阿耨多羅三藐三菩

提乃至无有少法可得是名阿耨多

羅三藐三菩提復次須菩提是法平

等无有高下是名阿耨多羅三藐三

菩提以无我无人无衆生无壽者修

一切善法則得阿耨多羅三藐三菩

提須菩提所言善法者如来說非善

法是名善法須菩提若三千大千世

界中所有諸須彌山王如是等七寶

聚有人持用布施若人以此般若波

羅蜜經乃至四句偈等受持為他人

說於前福德百分不及一百千万億分

乃至算數譬喻所不能及

須菩提於意云何汝等勿謂如来作

是念我當度衆生須菩提莫作是念

何以故實无有衆生如来度者若有

衆生如来度者如来則有我人衆生

壽者須菩提如来說有我者則非有

我而凡夫之人以為有我須菩提凡夫

者如来說則非凡夫須菩提於意云

何可以三十二相觀如来不須菩提

言如是如是以三十二相觀如来佛言

須菩提若以三十二相觀如来者轉輪

聖王則是如来須菩提白佛言世尊

如我解佛所說義不應以三十二相

觀如来尒時世尊而說偈言

若以色見我以音聲求我是人行邪道不能見如来

須菩提汝若作是念如来不以具足相故

得阿耨多羅三藐三菩提須菩提莫作

是念如来不以具足相故得阿耨多

得阿耨多羅三藐三菩提須菩提奚作是念如來不以具足相故得阿耨多羅三藐三菩提須菩提汝作是念如來不以具足相故得阿耨多羅三藐三菩提者須菩提若有人言佛說斷滅相須菩提者作法不說斷滅相須菩提若菩薩以滿恒河沙等世界七寶布施若復有人於一切法无我得成於忍此菩薩勝前菩薩所得功德須菩提以諸菩薩不受福德故須菩提白佛言世尊云何菩薩不受福德須菩提菩薩所作福德不應貪著是故說不受福德須菩提若有人言如來若來若去若坐若臥是人不解我所說義何以故如來者无所從來亦无所去故名如來須菩提若善男子善女人以三千大千世界碎為微塵於意云何是微塵衆寧為多不甚多世尊何以故若是微塵衆實有者佛則不說是微塵衆所以者何佛說微塵衆則非微塵衆是名微塵衆如來所說三千大千世界則非世界是名世界何以故若世界實有則是一合相如來

三千大千世界則非世界是名世界何以故若世界實有則是一合相如來說一合相者則非一合相是名一合相須菩提一合相者則是不可說但凡夫之人貪著其事須菩提白佛言世尊如來所說義何以故世尊說我見人見衆生見壽者見須菩提於意云何若人滿三千大千世界七寶持用布施若有善男子善女人發菩薩心者持於此經乃至四句偈等受持讀誦為人演說其福勝彼云何為人演說不取於相如如不動何以故一切有為法如夢幻泡影如露亦如電應作如是觀佛說是經已長老須菩提及諸比丘比丘尼優婆塞優婆夷一切世間天人阿修羅聞佛所說皆大歡喜信受奉行

佛說是經已長老須菩提及諸比丘比
丘尼優婆塞優婆夷一切世間天人阿
修羅聞佛所說皆大歡喜信受奉行

※ 金剛般若波羅蜜經

▼斯五一九六號　大般若波羅蜜多經卷第四百四十六

切智智不可以
不可以道相智一切相智證何以
是一切智智性受想行識即是一切
相智性如是乃至一切智即是一切智智性
道相智一切相智即是一切智智性何以故
若色真如若一切智智真如若一切法真如
皆一真如無二無別若受想行識真如若一
切智智真如若一切法真如皆一真如無二
無別如是乃至若一切智真如若一切智智
切法真如皆一真如無二無別若
智真如若一切智智真如若
真如皆一真如無二無別是故一切
智智不可以色證不可以受想行識證如
乃至不可以一切智證不可以道相智一切
相智證
第二分真如品五十二
尒時欲界色界諸天各持天上旃檀香來多
羅華來多摩羅華來微妙天上妙衣

S→T220 7/251C7~10
W→ 7/253A19

小世界色界諸天各持天上種種香末多
羅華香末多摩羅華香末復持天上優鉢羅花
鉢特摩華拘某陀花曼陀羅花散佛上來
自然所頂礼雙足却住一面合掌恭敬白言
世尊如是微妙法門甚多微為甚深難見難
覺不可尋思如是尋思猶微妙法聽聞者智者
之所能知非諸世間皆能信受即佛世尊上
等菩提一切如來應正等覺於此微妙甚
深多甚深經中皆作是說色即是一切智
智一切智智即是色受想行識即是一切智
智一切智智即是受想行識如是乃至一切
智即是一切智智一切智智即是一切智道
相智一切相智即是一切智智一切智智即
是道相智一切相智所以者何若色真如若
一切智智真如若一切法真如皆一真如無
二無別亦無窮盡若受想行識真如若一切
智智真如無切法真如皆一真如無二無別
亦無窮盡如是乃至若一切智真如若一切
智智真如若一切法真如皆一真如無二無
別亦無窮盡若道相智一切相智真如若一
切智智真如若一切法真如皆一真如無二
無別亦無窮盡佛告欲界色界天言如

切智智真如若一切法真如皆一真如無二
無別亦無窮盡佛告欲界色界天言如是如
是如來所說諸天當知我觀此菩提心恒趣解
脫法所以者何此法甚深難見難覺不
可尋思超尋思境微妙中甚聚微智者之所
能知非諸世間皆能信受所謂如是甚深般
若波羅蜜多即是如來應正等覺所證無上
正等菩提諸天當知如是無上正等菩提無
能證者無證處無證時諸天當知此法
甚深妙不二現行非諸世間所能比度諸天當
知當空甚深故此法甚深真如甚深故此法甚
深法界法性不變異性不變異性平等性離
生性法定法住實際虛空界不思議界甚深
故此法甚深無量無邊甚深故此法甚深無
來無去甚深故此法甚深無生無滅甚深故
此法甚深無染無淨甚深故此法甚深無知
無得甚深故此法甚深故此法甚深有情命者生者
養者士夫補特伽羅意生儒童作者受者知
者見者甚深故此法甚深色甚深故此法甚
深受想行識甚深故此法甚深如是乃至一
切智智甚深故此法甚深當知是諸菩薩摩訶薩

佛受想行識甚深故此法甚深如是乃至一
切智甚深故此法甚深道相智一切相智甚
深故此法甚深一切佛法甚深故此法甚深
時諸天衆白言世尊此所說法甚深微妙非
諸世間卒能信受所以者何此深妙法不為攝
取色故說不為棄捨色故說不為攝取受
想行識故說不為棄捨受想行識故說如是
乃至不為攝取一切智故說不為棄捨一切
智故說不為攝取道相智一切相智故說不
為棄捨道相智一切相智故說不為攝取一
切佛法故說不為棄捨一切佛法故說世尊
世間有情多行攝取我我所執謂色是我是
我所受想行識是我是我所如是乃至一切
智是我是我所道相智一切相智是我是我
所尒時佛告諸天衆言如是如是如汝所說
此深妙法不為攝取色故說不為棄捨色故
說不為攝取受想行識故說不為棄捨受想
行識故說如是乃至不為攝取一切智故說
不為棄捨一切智故說不為攝取道相智一
切相智故說不為棄捨道相智一切相智故
說不為攝取一切佛法故說不為棄捨一切
佛法故說世間有情多行攝取我我所執謂

佛法故說世間有情多行攝取我我所執謂
色是我是我所受想行識是我是我所如是
乃至一切智是我是我所道相智一切相智
是我是我所諸天當知若有菩薩為攝取色
故行為棄捨色故行為攝取受想行識故行
為棄捨受想行識故行如是乃至為攝取一
切智故行為棄捨一切智故行為攝取道相
智一切相智故行為棄捨道相智一切相智
故行是菩薩不能備般若波羅蜜多亦不能
備靜慮精進安忍淨戒布施波羅蜜多如是
乃至不能備一切智亦不能備道相智一切
相智尒時具壽善現白佛言世尊此甚深法能
隨順一切法世尊此甚深法能隨順何等一切
法世尊此甚深法能隨順般若波羅蜜多亦
能隨順靜慮精進安忍淨戒布施波羅蜜多
此甚深法能隨順內空亦能隨順外空乃至
無性自性空此甚深法能隨順真如亦能隨
順法界乃至不思議界此甚深法能隨順苦
集滅道聖諦此甚深法能隨順四念住亦能
隨順四正斷乃至八聖道支此甚深法能隨
順四靜慮亦能隨順四無量四無色定此甚
深法能隨順八勝處九次

順四靜慮亦能隨順四無量四無色定此甚
深法能隨順八解脫亦能隨順八勝處九次
第定十遍處此甚深法能隨順空無相無願
解脫門此甚深法能隨順淨觀地亦能隨順
種姓地乃至如來地此甚深法能隨順極喜
地亦能隨順離垢地乃至法雲地此甚深法
能隨順五眼亦能隨順六神通此甚深法能
隨順如來十力亦能隨順四無所畏乃至十
八佛不共法此甚深法能隨順三十二大士
相亦能隨順八十隨好此甚深法能隨順無
忘失法亦能隨順恒住捨性此甚深法能隨
順陀羅尼門亦能隨順三摩地門此甚深法
能隨順預流果亦能隨順一來不還阿羅漢
果獨覺菩提此甚深法能隨順一切菩薩摩
訶薩行亦能隨順諸佛無上正等菩提此甚
深法能隨順一切智亦能隨順道相智一切
相智世尊此甚深法都無所礙世尊此甚深
法於何無礙世尊此甚深法於色無礙於受
想行識無礙如是乃至於一切智無礙於道
相智一切相智無礙世尊此甚深法無礙為
想何以故世尊靈空平等性故真如平等性

16

法於何無礙世尊此甚深法於色無礙於受
想行識無礙如是乃至於一切智無礙於道
相智一切相智無礙世尊此甚深法無礙為
想何以故世尊靈空平等性故真如平等性
故法界乃至不思議界平等性故空無相無
願平等性故無造無作平等性故無染無淨
平等性故世尊此甚深法無生無滅何以故
世尊色無生無滅不可得故受想行識無生
無滅不可得故如是乃至一切智無生無滅
不可得故道相智一切相智無生無滅不可
得故世尊此甚深法都無足迹何以故世尊
色足迹不可得故受想行識足迹不可得故
如是乃至一切智足迹不可得故道相智一
切相智足迹不可得故

大般若波羅蜜多經卷第四百卅六

7

及餘一切衆生皆悉小智有 我等諸宮殿 衆光莊嚴飾
今以奉世尊 及諸衆病者 願以此功德 普及於一切
我等與衆生 皆共成佛道
余時五百万億諸梵天王偈讚佛已各白佛
言唯願世尊轉於法輪多所安隱多所度脫
時諸梵天王而說偈言
世尊轉法輪 擊甘露法鼓 度苦惱衆生 開示涅槃道
唯願受我請 以大微妙音 哀愍而教授 无量劫習法
余時大通智勝如來受十方諸梵天王及十
六王子請即時三轉十二行法輪若沙門婆
羅門若天魔梵及餘世間所不能轉謂是
苦是苦集是苦滅是苦滅道及廣說十二因緣
法无明緣行行緣識識緣名色名色緣六入
六入緣觸觸緣受受緣愛愛緣取取緣有有
緣生生緣老死憂悲苦惱无明滅則行滅行
滅則識滅識滅則名色滅名色滅則六入滅
六入滅則觸滅觸滅則受滅受滅則愛滅
愛滅則取滅取滅則有滅有滅則生滅生滅則
老死憂悲苦惱滅佛於天人大衆之中說是
法時六百万億那由他人以不受一切法故

S→T262 9/24C18

斯五一九七號　妙法蓮華經卷第三

老死憂悲苦惱滅佛於天人大衆之中說是
法時六百万億那由他人以不受一切法故
而於諸漏心得解脫皆得深妙神通之明六
通具八解脫第二第三第四說法時千万億
恒河沙那由他等衆生亦以不受一切法故
而於諸漏心得解脫從是已後諸聲聞衆无
量无邊不可稱數余時十六王子皆以童子
出家而為沙彌諸根通利智慧明了已曾供
養百千万億諸佛淨修梵行求阿耨多羅三
藐三菩提俱白佛言世尊是[illegible]无量千万億
大德聲聞皆已成就世尊亦當為我等說阿
耨多羅三藐三菩提法我等聞已皆共修學
世尊我等志願如來知見深心所念佛自證
知余時轉輪聖王所將衆中八万億人見十
六王子出家亦來出家王即聽許余時彼佛
受沙彌請過二万劫已乃於四衆之中說是
大乘經名妙法蓮華教菩薩法佛所護念說
是經已十六沙彌為阿耨多羅三藐三菩提
故皆共受持讀誦通利說是經時十六菩薩
沙彌皆悉信受聲聞衆中亦有信解其餘衆

沙彌皆悉信受聲聞衆中亦有信解其餘衆
生十万億種皆生長悉能佛說是經於八千劫
未曾休廢說此經已即入靜室經於禪定八
万四千劫是時十六菩薩沙彌知佛入室各
各禪定各升法座亦於八万四千劫為四部
衆廣說分別妙法華經一一皆度六百万億
那由他恒河沙等衆生示教利喜令發阿耨
多羅三藐三菩提心大通智勝佛過八万四
千劫已從三昧起徒詣法座安詳而坐普告
大衆是十六菩薩沙彌甚為希有諸根通利
智慧明了已曾供養无量千万億數諸佛
於諸佛所常修梵行受持佛智開示衆生令
入其中汝等皆當數數親近而供養之所以者
何是聲聞辟支佛及諸菩薩能信是十六菩
薩所說經法受持不毀者是人皆當得阿耨多
羅三藐三菩提如來之慧佛告諸比丘是十
六菩薩常樂說是妙法蓮華經一一菩薩所
化六百万億那由他恒河沙等衆生世世所
生與菩薩俱從其聞法悉皆信解以此因
緣得值四万億諸佛要尊于今不盡諸比丘
我今語汝彼佛弟子十六沙彌今皆得阿耨

緣得值四万億諸佛要尊于今不盡諸比丘
我今語汝彼佛弟子十六沙彌今皆得阿耨
多羅三藐三菩提現在說法有
无量百千万億菩薩聲聞以為眷屬其二沙
彌東方作佛一名阿閦在歡喜國二名須彌
頂東南方二佛一名師子音二名須彌
方二佛一名虛空住二名常滅西南方二佛
一名帝相二名梵相西方二佛一名阿彌陀
二名度一切世間苦惱西北方二佛一名多
摩羅跋栴檀香神通二名須彌相北方二佛
一名雲自在二名雲自在王東北方佛名壞
一切世間怖畏第十六我釋迦牟尼佛於娑
婆國土成阿耨多羅三藐三菩提諸比丘我
等為沙彌時各各教化无量百千万億恒河
沙等衆生從我聞法為阿耨多羅三藐三菩
提此諸衆生于今有住聲聞地者我常教化
阿耨多羅三藐三菩提是諸人等應以是法
漸入佛道所以者何如來智慧難信難解今
時所化无量恒河沙等衆生者汝等諸比丘
及我滅度後未來世中聲聞弟子是也我滅
度後復有弟子不聞是經不知不覺菩薩所

演八佛道四[illegible]者如[illegible]如[illegible]智慧[illegible]化[illegible]佛[illegible]
時所化見量恒河沙等衆生者汝等諸比丘
及我滅度後未來世中聲聞衆子是也我滅
度後復有弟子不聞是經不知不覺菩薩所
行自於所得功德生滅度想當入涅槃我於
餘國作佛更有異名是人雖生滅度之想入
於涅槃而於彼土求佛智慧得聞是經作佛
佛衆而得滅度更无餘乘除諸如來方便說
法諸比丘若如來自知涅槃時到衆又清淨
信解堅固了達空法深入禪定便集諸菩薩
及聲聞衆為說是經世間无有二乘而得滅
度唯一佛乘得滅度耳比丘當知如來方便
深入衆生之性知其志樂小法深著五欲為
是等故說於涅槃是人若聞則便信受譬如
五百由旬險難惡道曠絶无人怖畏之處若
有多衆欲過此道至珍寶處有一導師聰
慧明達善知險道通塞之相將導衆人欲過
此難所將人衆中路懈退白導師言我等疲
極而復怖畏不能復進前路猶遠今欲退還
導師多諸方便而作是念此等可愍去何捨大

導師多諸方便而作是念此等可愍去何捨大
寶欲作退還作是念已以方便力於險道
中過三百由旬化作一城告衆人言汝等勿
怖莫得退還今此大城可於中止隨意所作
若入是城快得安隱若能前至寶所亦可得
去是時疲極之衆心大歡喜歎未曾有我等
今者免斯惡道快得安隱於是衆人前入化
城生已度想生安隱想余時導師知此人衆
既得止息无復疲惓即滅化城語衆人言汝
等去來寶處在近向者大城我所化作為正
息耳諸比丘如來亦復如是今為汝等作大
導師知諸生死煩惱惡道險難長遠應去應
度若衆生但聞一佛乘者則不欲見佛不欲
親近便作是念佛道長遠久受勤苦乃可得
成佛知是心怯弱下劣以方便力而於中道
為止息故說二涅槃若衆生住於二地如來
余時即便為說汝等所作未辦汝所住地近
於佛慧當觀察籌量所得涅槃非真實也
但是如來方便之力於一佛乘分別說三如彼
導師為止息故化作大城既知息已而告之言
寶處在近此城雖實我化作耳余時世尊

尊師為止息故化作大城既知息已而告之言
寶處在近此城汝等當往我化作耳尒時世尊
欲重宣此義而說偈言
大通智勝佛 十劫坐道場 佛法不現前 不得成佛道
諸天神龍王 阿脩羅衆等 常雨於天華 以供養彼佛
諸天擊天鼓 并作衆伎樂 香風吹萎華 更雨新好者
過十小劫已 乃得成佛道 諸天及世人 心皆懷踊躍
彼佛十六子 皆與其眷屬 千万億圍繞 俱行至佛所
頭面礼佛已 而請轉法輪 聖師子法雨 充我及一切
世尊甚難值 久遠時一現 譬如優曇鉢 震動於一切
東方諸世界 五百万億國 梵宮殿光曜 昔所未曾有
諸梵見斯瑞 尋來至佛所 散華以供養 并奉上宮殿
請佛轉法輪 久住而說偈 佛知時未至 受請默然坐
二方及四維 上下亦復尒 散華奉宮殿 請佛轉法輪
世尊甚難值 願以大慈悲 廣開甘露門 轉无上法輪
无量億世尊 受彼衆人請 為宣種種法 四諦十二緣
无明至老死 皆從生緣有 如是衆過患 汝等應當知
宣暢是法時 六百万億姟 得盡諸苦際 皆成阿羅漢
第二說法時 十方恒沙衆 於諸法不受 亦得阿羅漢
從是後得道 其數亦有量 万億劫算數 不能得其邊

第二說法時 十方恒沙衆 於諸法不受 亦得阿羅漢
從是後得道 其數亦有量 万億劫算數 不能得其邊
時十六王子 出家住沙彌 皆共請彼佛 演說大乘法
我等及營從 皆當成佛道 願得如世尊 慧眼第一淨
佛知童子心 宿世之所行 以无量因緣 種種諸譬喻
說六波羅蜜 及諸神通事 分別真實法 菩薩所行道
說是法華經 如恒河沙偈 彼佛說經已 靜室入禪定
一心一處坐 八万四千劫 是諸沙彌等 知佛禪未出
為无量億衆 說佛无上慧 各各坐法座 說是大乘經
於佛滅度後 宣揚助法化 一一沙彌等 所度諸衆生
有六百万億 恒河沙等衆 彼佛滅度後 是諸聞法者
在在諸佛土 常與師俱生 是十六沙彌 具足行佛道
今現在十方 各得成正覺 尒時聞法者 各在諸佛所
其有住聲聞 漸教以佛道 我住十六數 曾亦為汝說
是故以方便 引汝趣佛慧 以是本因緣 今說法華經
令汝入佛道 慎勿懷驚怖 譬如險惡道 迥絶多毒獸
又復无水草 人所怖畏處 无數千万衆 欲過此險道
其路甚曠遠 經五百由旬 時有一導師 強識有智慧
明了心決定 在險濟衆難 衆人皆疲倦 而白導師言
我等今頓乏 於此欲退還 導師作是念 此輩甚可愍

[illegible]

明了[illegible]住處[illegible]衆人皆悅懷 而白尊師言

代等今頂之 於此欲退還 尊師住定今 此事甚可怪

※如何欲退還 而失大陳者 [illegible]時呼方便 當設神通力

化作大城郭 莊嚴諸舍宅 園林及池

重門高樓閣 男女皆充滿 即作是化已 群衆言勿懼

汝等入此城 各可隨所樂 諸人既入城 心皆大歡喜

皆生安隱想 自謂已得度 尊師知此衆 作衆而告言

汝等當前進 此是化城耳 我見汝疲極 中路欲退還

故以方便力 權化作此城 汝今勤精進 當共至寶所

我亦復如是 為一切導師 見諸求道者 中路而懈廢

不能出生死 煩惱諸惡道 故以方便力 為息諸道路

汝等勤精進 所作皆已辦 既到於涅槃 皆得阿羅漢

尊知衆已集 為說真實法 諸佛方便力 分別說三乘

中有一佛乘 但為息故說 今為汝說實 汝所得非滅

為佛一切智 當發大精進 汝證一切智 十力等佛法

具三十二相 乃是真實滅 諸佛之導師 為息故說滅

既知是息已 引入於佛智

妙法蓮華經卷第三

妙法蓮華經卷第四

[illegible]

今時[illegible]菩薩摩訶薩 [illegible]

若比丘比丘尼優婆塞優婆夷持法華經者

有惡口罵詈誹謗獲大罪報如前所說其所

得功德如向所說眼耳鼻舌身意清淨得大

勢乃往古昔過無量無邊不可思議阿僧祇

劫有佛名威音王如來應供正遍知明行足

善逝世間解無上士調御丈夫天人師佛世

尊劫名離衰國名大成其威音王佛於滅後

中間天人阿修羅法華經說聲聞者[illegible]四

[illegible]生老病死[illegible]佛者[illegible]

[illegible]十二因緣法為諸菩薩因阿耨多羅三

[illegible]言[illegible]佛慧得大

[illegible]是名[illegible]音王佛壽四十萬億那由他恒河沙

劫正法住世劫數如一閻浮提微塵[illegible]法住

世劫數如四天下微塵其佛滅後正法像法

[illegible]度已法滅盡像法[illegible]復有佛出

[illegible]威音王如來應供正遍知明行足善

逝世間解無上士調御丈夫天人師佛世

尊[illegible]

※

世間解无上士調御丈夫天人師佛世
尊如是次第有二万億佛皆同一号最初威
音王如來既已滅度正法滅後於像法中增
上慢比丘有大勢力尒時有一菩薩比丘名
常不輕得大勢以何因緣名常不輕是比丘
凡所見若比丘比丘尼優婆塞優婆夷皆
悉礼拜讚歎而作是言我深敬汝等不敢輕
慢所以者何汝等皆行菩薩道當得作佛而
是比丘不專讀誦經典但行礼拜乃至遠見
四衆亦復故往礼拜讚歎而作是言我不敢
輕於汝等皆當作佛故四衆之中有生瞋恚
心不淨者惡口罵詈言是无知比丘從何
所來自言我不輕汝而與我等受記當得
作佛我等不用如是虛妄受記如此經歷多
年常被罵詈不生瞋恚常作是言汝當作佛
尒是語時衆人或以杖木瓦石而打擲之
避走遠住猶高聲唱言我不敢輕於汝等
汝等皆當作佛以其常作是語故增上慢比丘
比丘尼優婆塞優婆夷号之為常不輕是比
丘臨欲終於虛空中具聞威音王佛先所說法
華經二十千万億偈悉能受持即得如上眼

12

※

根清淨耳鼻舌身意根清淨得是六根清
淨之更增壽命二百万億那由他歲廣為人
說是法華經於時增上慢四衆比丘比丘尼優
婆塞優婆夷輕賤是人為作常不輕名者
以其得大神通力樂說辯力大善寂力聞其
所說皆伏隨從是菩薩復化千万億衆令住
阿耨多羅三藐三菩提命終之後得值二千
億佛皆号日月燈明於其法中說法華經以
是因緣復值二千億佛同号雲自在燈王於
此諸佛法中受持讀誦為諸四衆說此經典
故得是常眼清淨耳鼻舌身意諸根清淨於
四衆中說法心无所畏得大勢是常不輕菩
薩摩訶薩供養如是若干諸佛供敬尊重讚
歎種諸善根於後值千万億佛亦於諸佛
法中說是經典功德成就當得佛道得大勢
於意云何尒時常不輕菩薩豈異人乎則我
身是若我於宿世不受持讀誦此經為他人
說者不能疾得阿耨多羅三藐三菩提我於
先佛所受持讀誦此經為人說故疾得阿耨

13

說者不能疾得阿耨多羅三藐三菩提義

見佛所受持讀誦此經為人說故疾得阿耨

＊多羅三藐三菩提得入勢波時四萬比丘比

丘尼優婆塞優婆夷以瞋恚意輕賤我故二

百億劫常不值佛不聞法不見僧千劫阿

鼻地獄受大苦惱畢是罪已復遇常不輕菩

薩教化阿耨多羅三藐三菩提得大勢於汝

意云何今時四衆常輕是菩薩者豈異人乎

今此會中跋陀婆羅等五百菩薩師子月等

五百比丘尼及[illegible]等五百優婆塞皆於

阿耨多羅三藐三菩提不退轉者是得大

勢當知是法華經大能益諸菩薩摩訶薩能

令至於阿耨多羅三藐三菩提是故諸菩薩摩

訶薩於佛滅後常應一心受持讀誦解說書寫

如說修行所在之處若有經卷是處則為有佛

如來坐於其間若佛在若佛滅後若有人說

法門者當知是人亦復如是

＊爾時佛告舍利弗汝今當知如來

法門是諸菩薩摩訶薩安住淨信

佛等伽梵知是菩薩為菩薩藏法門之畫

＊是諸佛所法器已[illegible]所聞菩薩道舍利

弗如彼往昔超越無數廣大無量不可思議

阿僧祇劫今時有佛出現於世名為大通

智勝如來應正等覺明行足善逝世間解無上

二十四第卷經多蜜羅波若般大　號九九一五斯

S → T220　S/234A14-19
W →　S/235A13

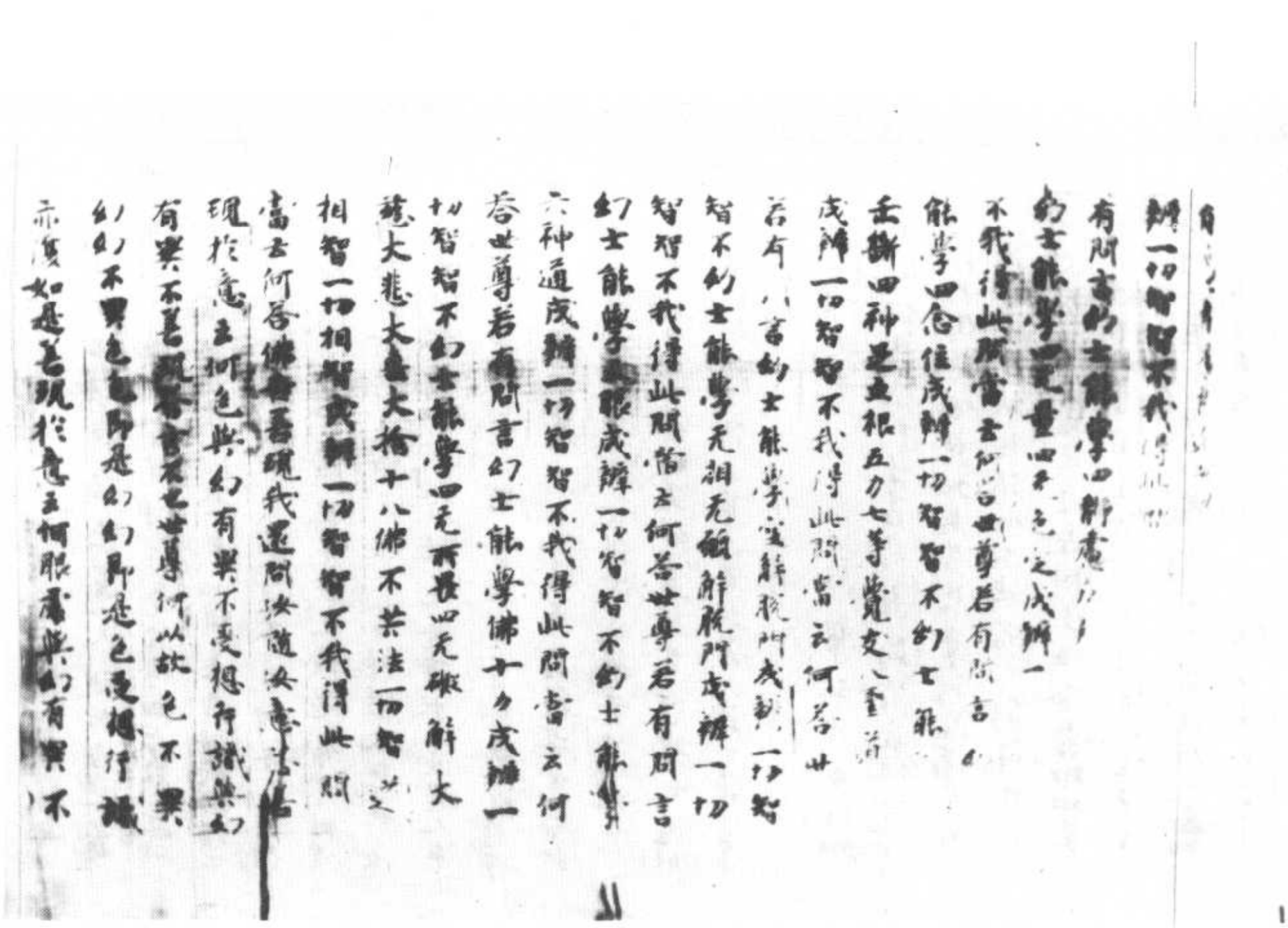

有聞云何鼻識界及鼻觸為緣所生
諸受與幻有異不善現答言不也世尊何以
故鼻界不異幻幻不異鼻界鼻界即是幻幻
即是鼻界鼻界乃至鼻觸為緣所生諸受亦
復如是善現於意云何舌界與幻有異不味
界舌識界及舌觸舌觸為緣所生諸受與幻
有異不善現答言不也世尊何以故舌界不
異幻幻不異舌界舌界即是幻幻即是舌界
味界乃至舌觸為緣所生諸受亦復如是善
現於意云何身界與幻有異不觸界身識界
及身觸身觸為緣所生諸受與幻有異不善

3

現答言不也世尊何以故身界不異幻幻不
異身界身界即是幻幻即是身界觸界乃至
身觸為緣所生諸受亦復如是善現於意云
何意界與幻有異不法界意識界及意觸意
觸為緣所生諸受與幻有異不善現答言不
也世尊何以故意界不異幻幻不異意界意
界即是幻幻即是意界法界乃至意觸為緣
所生諸受亦復如是善現於意云何地界與
幻有異不水火風空識界與幻有異不善現
答言不也世尊何以故地界不異幻幻不異
地界地界即是幻幻即是地界水火風空識

也世尊何以故意界不異幻幻不異意界
界即是幻幻即是意界乃至意觸為緣
所生諸受亦復如是善現於意云何地界與
幻有異不水火風空識界與幻有異不善現
答言不也世尊何以故地界不異幻幻不異
地界地界即是幻幻即是地界水火風空識
界界復如是善現於意云何善聖諦與幻有
異不集滅道聖諦與幻有異不善現答言不
也世尊何以故善聖諦不異幻幻不異善聖
諦善聖諦即是幻幻即是善聖諦集滅道聖
諦亦復如是善現於意云何無明與幻有
異不行識名色六處觸受愛取有生老死憂
歎苦憂惱與幻有異不善現答言不
也世尊何以故無明不異幻幻不異無明無明即是
幻幻即是無明行乃至老死憂歎苦憂惱亦
復如是善現於意云何四靜慮與幻有異不
異四無量四無色定與幻有異不善現答言不
也世尊何以故四靜慮不異幻幻不異四靜
慮四靜慮即是幻幻即是四靜慮四無量四
無色定亦復如是善現於意云何一切佛
幻有異不四正斷四神足五根五力七
支八聖道支與幻有異不善現答言不
也世尊何以故四念住不異幻幻不異
四念住即是幻幻即是四念住

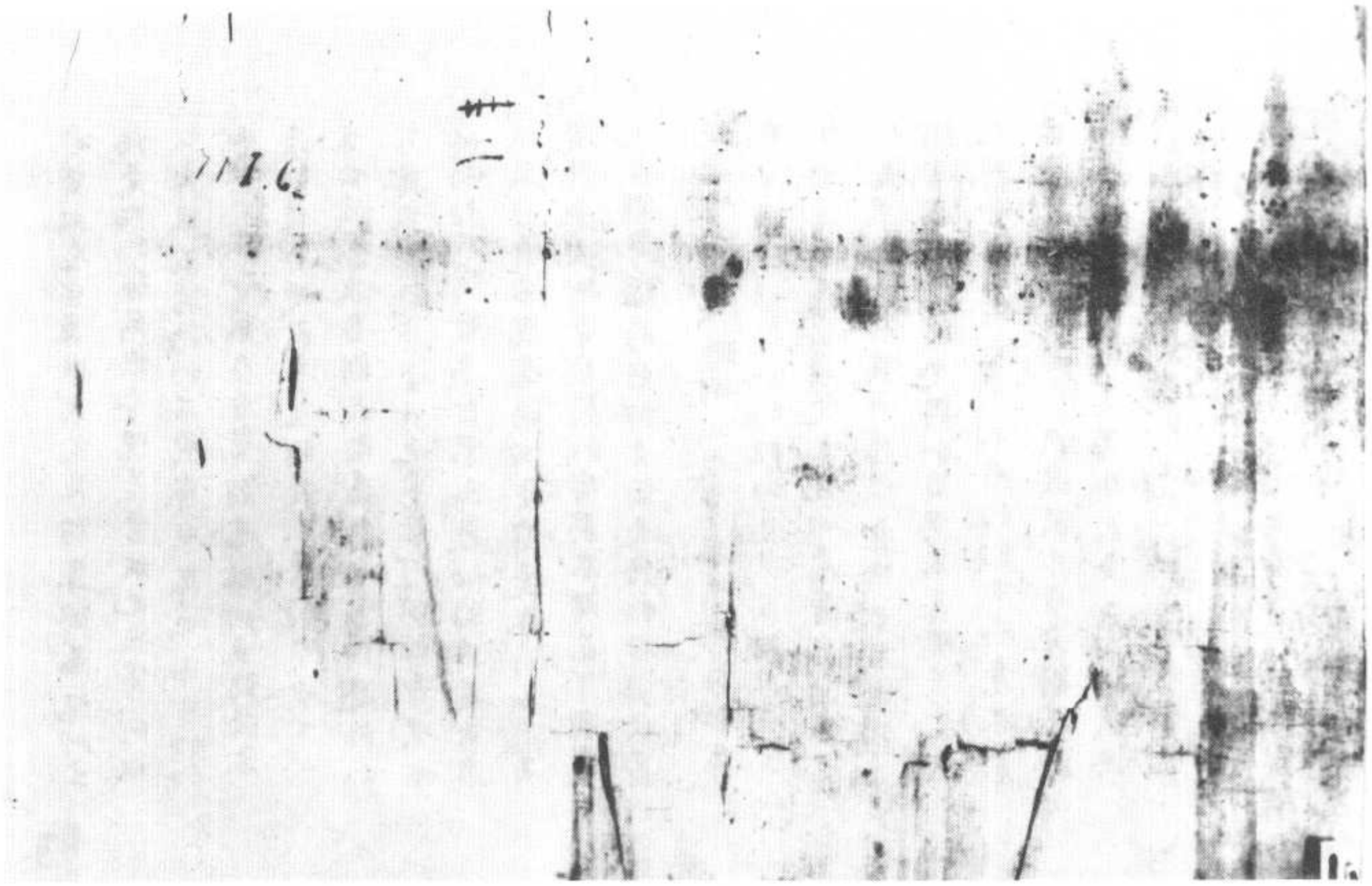

S-T1331 21/533A6

令得種種甘美飲食天諸饈鼎種種元數
悉以施與令得充足
第十二願者使我來世若有貧窮樂寶衆
生即得衣服寶之之者施與珍寶倉庫盈
溢元所乏少一切皆受元量快樂乃至元有一
人受諸天樂衆生和顏悅色莊嚴人所
喜見琴瑟鼓吹如是元量衆上音聲施與一
切元量衆生是為十二微妙上願
佛告文殊師利此藥師琉璃光佛本願功德
如是我今為汝略說其國莊嚴之事此藥師
琉璃光如來國土清淨元五濁元愛欲元意
垢以白銀琉璃為地宮殿樓閣悉用七寶亦
如西方元量壽國元有異也有二菩薩一名
日曜二名月淨是二菩薩次補佛處號善
男子善女人亦當願生彼國土也
文殊師利白佛言唯願演說藥師琉璃光
如來元量功德饒益衆生令得佛道佛言若
有善男子善女人新破衆魔來入正道得聞我
說藥師琉璃光如來名字者魔家眷屬退散
地走如是元量枚衆生當我今說之

說藥師琉璃光如來名字者魔家眷屬且散
蛇走如是无量校衆生苦我今說之
佛告文殊師利世間有人不解罪福慳貪不
知布施命終後世當得其福世人愚癡但知
貪惜宰自割身肉而啖食之不肯持錢財布
施求後世之福世又有人才不衣食此大慳
貪命終以後當墮地獄餓鬼及在畜生中聞
我說是藥師琉璃光如來名字之時无不解
脫憂苦者也皆作信心貪福畏罪人從案頭
與頭索眼與眼乞妻與妻乞子與子求金銀
珠寶皆大布施一時歡喜即發无上正真道意
佛言若復有人受佛淨戒遵奉明法不解罪
福雖知明經不及中義不能分別晓了中事
以自貢高恒常嘈憒乃與世間衆魔從事更
作縛著不解行之癡著婦女恩愛之情口為
說空行在有中不能發覺復不自知但能論
說他人是非如此人輩皆當墮三惡道中聞
我說是藥師琉璃光佛本願功德无不歡喜
念欲捨家行作沙門者也
佛言世間有人好自稱譽皆作貢高當墮三

惡道中後還為人中馬奴婢生下賤中人當
乘其力負重而行困苦疲極士夫人身聞我
說是藥師琉璃光如來本願功德者皆當一
心歡喜踊躍更作論說即得解脫衆苦之患
長得歡樂聰明智慧遠離惡道得生善處與
善知識共相值遇无復憂惱離諸摩縛
佛言世間惡癡人輩兩舌鬪諍惡口罵詈更
相嫌恨或就山神樹下鬼神日月之神南斗
北辰諸鬼神所作諸呪詛或作人名字或作
人形像或作符書以相厭禱呪咀言說聞我
說是藥師琉璃光佛本願功德者无不而作
和解俱生慈心惡意悉滅各各歡喜无復惡
念佛言若有四輩弟子比丘比丘尼清信士清
信女常備月六齋歲三長齋或晝夜精懃一
心苦行願欲往生西方阿彌陀佛國者憶念
晝夜若一日二日三日四日五日六日七日或
復中悔聞我說是藥師琉璃光佛本願功
德盡其壽命欲終之日有八菩薩
現於和善前　軍陀那菩薩　傷日光菩薩　那羅達菩薩

須彌燈菩薩　無障礙菩薩　那羅延菩薩　惟日世菩薩　堅牢地菩薩　月淨菩薩　日照菩薩　和輸論菩薩
皆當乘往迎其精神不逕八難生蓮華中自然
音樂而相娛樂佛言假使壽命自欲盡時臨
終之日得聞我說是藥師瑠璃光佛本願功
德者命終皆得上生天上不復逕歷三惡道
中天上福盡若下生人間當為帝王家作
子或生豪族長者居士富貴家生皆當端
政聰明智慧高才勇猛若是女人化成男子
无復憂苦患難者也
佛告文殊師利我稱譽顯說藥師瑠璃光佛
至真等正覺本所備集无量行願功德如是
文殊師利從坐而起長跪叉手白佛言世尊
佛去世後當以此法開化十方一切衆生使
其受持是經典也若有善男子善女人愛樂
是經受持讀誦宣通之者復能專念若一日
二日三日四日五日乃至七日憶念不忘能
以好素帛書取是經五色雜綵作囊盛之者
是時當有諸天善神四天大王龍神八部常
來營衛愛敬此經日日作礼持是經者不墮
橫死所在安隱惡氣消滅諸魔鬼神亦不中

來營衛愛敬此經日日作礼持是經者不墮
橫死所在安隱惡氣消滅諸魔鬼神亦不中
若佛言如是如是如汝所說文殊師利言天
尊所說言无不善
佛言文殊師利若有善男子善女人等發心
造立藥師瑠璃光如來形像供養礼拜懸雜
色幡蓋燒香散華歌詠讚嘆圍繞百帀選塗
香燒諸坐思惟念藥師瑠璃光佛无量功德
若有善男子善女人七日七夜兼食長齋供
養礼拜藥師瑠璃光佛求心中所願者无不
獲得求長壽得長壽求富饒得富饒求安
隱得安隱求男女得男女求官位得官位若
命過已後欲生妙樂天上者亦當礼敬瑠璃光
佛至真等正覺若欲上生世三天者亦當礼
拜瑠璃光佛必得往生若欲與明師世世相
值者亦當礼敬瑠璃光佛
佛告文殊師利若欲生十方妙樂國土者亦
應礼敬瑠璃光佛欲得生兜率天上見彌勒
者亦應礼敬瑠璃光佛若欲遠諸邪道亦當

礼敬琉璃光佛若夜恶梦鬼鳴百怪萃身
忤魍魎鬼神之所娆者亦當礼敬琉璃光佛
若為水火所烧若當礼敬琉璃光佛若
入山谷為虎狼師子蜂蠆蝮蛇
蚖蝮蛇蠍頻若有恶心来相向者心當存念
琉璃光佛山中諸難不能為害若他方恶賊
偷竊恶人侵害債主欲来侵陵心當存念琉
璃光佛則不為害以善男子善女人礼敬琉
璃光如来功德所致華報如是況果報也是
故吾今勸諸四輩礼事琉璃光佛至真等正
覺佛告文殊師利我但為汝略說藥師琉璃光
佛礼敬功德若使我廣說是藥師琉璃光佛
无量功德與一切人求心中所願者從一劫
至一劫故不周遍其世間人若有着床蓐黄
国蔓恶病連年累月不差者聞我說是藥師
琉璃光佛名字之時横病之厄无不除愈唯
除宿殃不請耳
佛告文殊師利若男子女人受三自歸若五
戒若十戒若善信善薩廿四戒若沙門二百五
十戒若比丘反五百戒若菩薩戒若破是諸
戒若能至心一懺悔者復聞我說琉璃光佛

十戒若比丘反五百戒若菩薩戒若破是諸
戒若能至心一懺悔者復聞我說琉璃光佛
終不墮三恶道中必得解脫若人憑庭不受
父母師友教誨不信佛不信經戒不信聖僧
應墮三恶道中者亡失人種受畜生身聞我
說是藥師琉璃光佛善願功德者即得解脫
佛告文殊師利世有恶人雖受佛禁戒猶事
違犯或然无道偷竊他人財寶欺詐妄語嫉
他婦女飲酒闘乱兩舌恶口罵詈毀人犯戒為
恶更復祠祀鬼神有如是罪當墮地獄中若
當屠割若抱銅柱若卧鐵床若鐵鉤出舌若
洋銅灌口者聞我說是藥師琉璃光佛名字之者
得解脫者也
佛告文殊師利其世間人豪貴下賤不信佛不
信經道不信有沙門不信有須陀洹不信有
斯陀含不信有阿那含不信有阿羅漢不信
有辟支佛不信有十住善薩不信有三世之
事不信有十方諸佛不信有本師釋迦文佛
不信人死神明更生善者受福恶者受殃有
如是之罪應墮三恶道中聞我說是藥師琉
璃光佛名字之者一切愚癡自然消滅

如是之罪應墮三惡道中聞我說是藥師瑠璃光佛名字之者一切過罪自然消滅

*佛告文殊師利若有善男子善女人聞我說是藥師瑠璃光佛至真等正覺其誰不發无上正真道意復皆當得作佛人居世聞位富不遭治生不得飢寒困厄去失則產无復方計聞我說是藥師瑠璃光佛各各得心中所願仕宦皆得高遷財物自然長益飲食充饒皆得富貴若為縣官之所拘錄惡人侵枉若為惡家所得便者心當存念瑠璃光佛若他婦女產生難者皆當念是瑠璃光佛則易生身體平政无諸疾痛六情完具聰明智慧壽命得長不遭枉橫善神擁護不為惡鬼欲其頭也佛說是語時阿難在右邊佛顧語阿難言汝信我為文殊師利說往昔東方過十恒河沙有佛名曰藥師瑠璃光佛本願功德者不阿難白佛言唯天中天佛之所言何敢不信耶佛復語阿難言世間人雖有眼耳鼻舌身意常用是六事以自迷惑但信世俗魔耶之言不信至真至誠度世皆切之語如是輩人雖可開化也阿難白佛言世尊世人多有惡

言不信至真至誠度世皆切之語如是輩人難可開化也阿難白佛言世尊世人多有惡

*道下賤之者若聞佛說是經闡人耳目破治人痛除人陰冥使視光明解人疑結去人重罪千劫方劫无復憂患皆由佛說是藥師瑠璃光本願功德恭今安隱得其福也佛言阿難汝曰為言善而汝內心狐疑不信我言阿難汝莫作是念以自毀敗佛言阿難我見汝心我知汝意汝知之不阿難即以頭面着地長跪白佛言審如天中天所說我遣次聞佛說是藥師瑠璃光摩大尊貴智慧巍巍難可度量我心有小疑耳敢不伏首佛言汝智慧淺劣少見少聞汝聞我說深妙之法无上空義應生信敬貴重之心必當得至无上正真道也

文殊師利問佛言世尊佛說是藥師瑠璃光如來无量功德如是不審誰肯信此言者佛答文殊師利言唯有百億諸菩薩摩訶薩當信是言耳唯有十方三世諸佛皆信是言佛說是藥師瑠璃光如來本願功德難可得聞何況得見亦難得說亦難得書寫亦難得

得聞如此經典亦難得聞書寫亦難得

※讀文殊師利菩薩若有男子女人能信是經受持讀誦

書寫解說為他人解說中義此皆先世

以發遠意今復得聞此微妙法開化十方无

量衆生當知此人必當得至无上正真道也

佛告阿難我住佛以來從生死復至生死勤

苦累劫无所不經无所不歷无所不作无所不

為如是不可思議況復藥師琉璃光佛本願

功德者乎汝所以有疑者亦復如是阿難汝

聞佛所說汝謂信之莫作疑惑佛語至誠无

有虛妄亦无二言佛為信者施不為疑者說

阿難汝莫作小疑以暖大乘之業汝却後亦

當發摩訶衍心莫以小道毀汝功德阿難言

唯天中天我從今日以去无復余心唯佛自

當知我心耳

佛語阿難此經能照諸天宮殿若三灾起時

中有天人發心念此藥師琉璃光佛本願功

德經者皆得離於彼衆之難是經能除水溺

秋谷還正論不相燒惱國土交通人民歡樂

是經能除饑貴飢凍是經能滅惡星變怪是

※經能除疫毒之病是經能救三惡道苦地獄

餓鬼畜生等苦若人得聞此經典者无不解

脫厄難者也

尒時衆中有一菩薩名曰救脫從座而起整

衣服叉手合掌而白佛言我等今日聞佛世

尊演說過此東方十恒河沙世界有佛号藥

師琉璃光一切衆會靡不歡喜救脫菩薩又

白佛言若族姓男女其有厄羸著枷鎖无

救護者我今當勸請諸衆僧七日七夜齋戒

一心受持八禁六時行道世尊九遍讀是經典然

七層之燈亦勸懸五色續命神幡阿難問

救脫菩薩言續命幡燈法則云何救脫菩薩

語阿難言神幡五色世尊九尺燈亦復余七層

之燈一層七燈燈如車輪若遭厄難閉在牢

獄枷鎖著身亦應造立五色神幡然燈九燈

應教雜類衆生至世尊九可得過度厄厄之難

不為諸橫惡鬼所持

救脫菩薩語阿難言若天王大臣及諸輔相

王子妃主中宮婇女若彩病苦所惱亦應造

救脫菩薩語阿難言石天王大臣及諸輔相
王子妃主中宮妹女若惡病苦所惱亦應造
立五色綵幡然燈續明救諸生命散雜色華
燈衆名香王當放赦屈厄之人徒鎖解脫王
得其福天下太平雨澤以時人民歡樂惡龍
播毒无病苦者四方悪狄不生逆當國土通
洞慈心相向无諸怪苦四海歌詠稱王之德乘
是福祿在意所生見佛聞法信受教誨從是
福報至无上道
阿難又問救脫菩薩言命可續也救脫菩薩
舍阿難言我聞世尊說有諸横勸造幡蓋令
其滿福又言阿難昔沙弥救蟻已備福故盡
其壽命不更苦患身體安寧福德力猛使之
然也阿難白須問救脫菩薩言横有幾種世
尊說言横乃无數略而言之大横有九一者横
病二者横有口舌三者横遭縣官四者身羸
无福又持戒不完横為鬼神之所得便五者
横被劫賊所剩六者横為水火焚燒七者横
為雜頼禽獸所噉八者横為惡符書厭禱
耶神牽引未得其福但受其殃先亡牽引亦
石横死九者有病不治又不備福湯藥不順

112

為雜頼禽獸所噉八者横為惡符書厭禱
耶神牽引未得其福但受其殃先亡牽引亦
石横死九者有病不治又不備福湯藥不順
針灸失度不值良醫為病所困於是滅亡又
信世間妖孽之師為作恐動寒執言語妄發
禍福所犯者多心不自正不能自之卜問覓
禍熱腦腸牛羊種種衆生解奏神明呼諸耶
娘鬼魅鬼神請乞福祚欲望長生終不能得
愚癡迷惑信耶倒見死入地獄展轉其中无
解脫時是名九横
救脫菩薩語阿難言世間人疼黄之病困苦
着牀求生不得求死不得考楚万端此病人
者或其前世造作惡業罪過所惱殃咎所引
故使然也救脫菩薩語阿難言閻羅王者主
領世間名籍之記若人為惡作諸非法无孝
順心造作五逆破滅三寶无君臣法又有衆
生不持五戒不信正法設有受者多所毀犯
於是地下鬼神及伺候者奏上五官五官斷
簡除死之生或注錄精神未判是非若已之
者奏上閻羅閻羅鑒察隨罪輕重考而治
之世間疼黄之病困篤不死一絶一生猶其罪
畢未得斷簡眞其精神在彼王所或七日五

112

之世間疾苦之病困苦不死一切一生牆其罪
稍未得斷簡錄其精神在彼至所或七日五
三七日乃至七七日名稱之者放其精神還
其身中如故夢中見其善惡其人若明了者
信驗罪福是故我今勸諸四輩造續命神幡
然世九燈放諸生命以此幡燈放生功德救
彼精神令得度苦令世後世不遭厄難
救脫菩薩語阿難言如來世尊說是經典威
神功德利益不少坐中諸鬼神有十二神王從
坐而起住到佛所胡跪合掌白佛言我等十
二鬼神在所作護若城邑聚落空閑林中若
山澤弟子誦持此經令所結願无求不得
阿難問言其名云何為我說之救脫菩薩言
灌頂章句其名如是
神名金毗羅　神名和耆羅　神名弥佉羅　神名安陀羅
神名摩虎羅　神名宋林羅　神名因持羅　神名波耶羅
神名摩休羅　神名真陀羅　神名毗頭羅　神名毗迦羅
救脫菩薩語阿難言此諸鬼神別有七千以
為眷屬皆悉又于佉頭聽佛世尊說是藥師
琉璃光如來本願功德莫不一時擒鬼神形
得受人身長得度脫无衆怖患若人疾急厄
難之日當以五色縷結其名字得如願已欲
解之人身長得度脫无衆怖患若人疾急厄
難之日當以五色縷結其名字得如願已欲

W-T1331 21/536B5

救脫菩薩語阿難言此諸鬼神別有七千以
為眷屬皆悉又于佉頭聽佛世尊說是藥師
琉璃光如來本願功德莫不一時擒鬼神形
得受人身長得度脫无衆怖患若人疾急厄
難之日當以五色縷結其名字得如願已欲
後解結令人得福灌頂章句法應如是
佛說是經時比丘僧八千人諸菩薩三万六
千人俱諸天龍鬼神八部大至无不歡喜阿
難從坐而起前白佛言演說此法當何名之
佛言此經凡有三名一名藥師琉璃光本願
功德二名灌頂章句十二神王結願神呪三名
救除過罪生死得度佛說經竟大衆人民
佐礼奉行

藥師經一卷

115

身須

无量衆生

有法名爲菩薩是故佛說一切法无我无人

无衆生无壽者須菩提若菩薩住是言我當

莊嚴佛土是不名菩薩何以故如來說莊嚴

佛土者即非莊嚴是名莊嚴須菩提若菩薩

通達无我法者如來說名真是菩薩

須菩提於意云何如來有肉眼不如是世尊

如來有肉眼須菩提於意云何如來有天眼

不如是世尊如來有天眼須菩提於意云何

如來有慧眼不如是世尊如來有慧眼須菩

提於意云何如來有法眼不如是世尊如來

有法眼須菩提於意云何如來有佛眼不如

是世尊如來有佛眼須菩提於意云何恒河

中所有沙佛說是沙不如是世尊如來說是

沙須菩提於意云何如一恒河中所有沙有

如是等恒河是諸恒河所有沙數佛世界如

是寧爲多不甚多世尊佛告須菩提尒所國

土中所有衆生若干種心如來悉知何以故

如來說諸心皆爲非心是名爲心所以者何

經蜜羅波若般剛金　號一〇二五斯

S→T235　8/751B5~7

N→　8/751C29

*須菩提過去心不可得現在心不可得未來

心不可得須菩提於意云何若有人滿三千

大千世界七寶以用布施是人以是因緣得

福多不如是世尊此人以是因緣得福甚多

須菩提若福德有實如來不說得福德多以

福德无故如來說得福德多

須菩提於意云何佛可以具足色身見不不也

世尊如來不應以具足色身見何以故如來說

具足色身即非具足色身是名具足色身須

菩提於意云何如來可以具足諸相見不不

也世尊如來不應以具足諸相見何以故如

來說諸相具足即非具足是名諸相具足須

菩提汝勿謂如來作是念我當有所說法莫

作是念何以故若人言如來有所說法即爲

謗佛不能解我所說故須菩提說法者无法

可說是名說法須菩提白佛言世尊佛得阿

耨多羅三藐三菩提爲无所得耶如是如是

須菩提我於阿耨多羅三藐三菩提乃至无

有少法可得是名阿耨多羅三藐三菩提復

可說是名說法須菩提白佛言世尊佛得阿
耨多羅三藐三菩提為无所得耶如是如是
須菩提我於阿耨多羅三藐三菩提乃至无
有少法可得是名阿耨多羅三藐三菩提復
次須菩提是法平等无有高下是名阿耨多
羅三藐三菩提以无我无人无衆生无壽者
修一切善法則得阿耨多羅三藐三菩提須
菩提所言善法者如來說非善法是名善法
須菩提若三千大千世界中所有諸須彌山

南无勝德佛　南无成就佛
南无成德佛　南无善思議境界佛
南无善解佛　南无大寶佛
南无無礙德佛　南无世間燈佛
南无功德光明佛　南无寶勝佛
南无金剛仙佛　南无成就佛
南无師子力佛　南无无垢
南无迦葉佛　南无清淨佛
南无智光佛　南无高威
南无大光明佛　南无日光明佛
南无无垢身佛　南无差別身佛
南无差別威德佛　南无不可皆聚尊佛
南无月光明寶德佛　南无穿藏去佛
南无下動佛　南无多稱佛
南无功德法佛　南无歡喜光明佛
南无莊嚴玉佛　南无妙稱佛
南无多爽佛　南无華勝佛
南无寶莊嚴佛　南无善賢佛
南无寶勝佛　南无善智慧佛
南无善賢德佛　南无梵憧佛

S→標16卷本 509
W→ 〃 648

南无寶勝佛　南无善賢慧佛
南无善賢德佛　南无梵幢佛
南无月蓋佛　南无羅網炎佛
南无廣光明佛　南无智稱佛
南无名相佛　南无功德光明佛
南无稱名聲佛　南无滿月佛
南无華光佛　南无善行佛
南无燃燈佛　南无電幢佛
南无光明王佛　南无星宿光佛
南无不可壞名佛　南无波頭摩藏佛
南无不沙快佛　南无眼佛
南无无濁義佛　南无高威德佛
南无華威德佛　南无奮迅佛
南无无障智佛　南无羅睺大佛
南无智聚佛　南无上首佛

從此以上三千三百佛十二部經一切賢聖

南无自在初佛　南无華幢佛
南无羅睺佛　南无火藥佛
南无星宿王佛　南无明玉佛
南无福德手佛　南无稱光佛

南无星宿王佛　南无明玉佛
南无福德手佛　南无稱光佛
南无日光明佛　南无法藏佛
南无善賢慧佛　南无功德自在初佛
南无金剛仙佛　南无智慧積佛
南无善住佛　南无善堅智慧佛
南无淨聲佛　南无龍乳聲佛
南无栴檀佛　南无智慧聚佛
南无无畏佛　南无淨上首佛
南无快眼佛　南无龍德佛
南无寶幢佛　南无黠慧佛
南无不怯弱聲佛　南无寶相佛
南无聲德佛　南无師子佛
南无種種說佛　南无智色佛
南无波頭摩聚佛　南无華佛
南无奮迅去佛　南无華積佛

次礼十二部尊經大藏法輪

南无十二遊經　南无法鼓王經
南无十二寶藏經　南无楞伽羅經
南无如來藏經　南无如來鉢泥犁經
南无小五濁經　南无福田經

南无十二部經　南无摩訶羅經
南无如來藏經　南无如來滅經
南无小豆燭經　南无福田經
*南无樂瓔珞經　南无請觀世音呪經
南无摩訶摩那經　南无无常法句經
南无樹提伽經　南无九色鹿經
南无觀頂經　南无行方便境界經
南无提謂五戒經　南无大方廣三經
南无度王經　南无大法鼓經
南无髀喻經　南无諸法无行經
南无太子瑞應經　南无鹿母經
南无惟定行經　南无法滅盡經
南无沙門分衛經　南无八師經

次礼十方諸大菩薩

南无大力精進金剛菩薩　南无月德妙音菩薩
南无香炎光幢菩薩　南无光明海德菩薩
南无海慧超越菩薩　南无无量師子吼菩薩
南无衆寶光幢菩薩　南无智日超慧菩薩
南无不思議功德智稱菩薩　南无方便寶行妙莊嚴菩薩
南无金光炎菩薩　南无法界普賢菩薩
南无淨雲月幢菩薩　南无善超淨光菩薩

南无衆寶光幢菩薩　南无智日超慧菩薩
南无不思議功德智稱菩薩　南无方便寶行妙莊嚴菩薩
南无金光炎菩薩　南无法界普賢菩薩
南无淨雲月幢菩薩　南无善超淨光菩薩
*南无賢首菩薩　南无財首菩薩
南无寶首菩薩　南无德首菩薩
南无目首菩薩　南无淨首菩薩
南无法首菩薩　南无智首菩薩
南无堅首菩薩　南无金剛藏菩薩
南无寶藏菩薩　南无蓮華藏菩薩
南无德藏菩薩　南无車渠德藏菩薩
南无日藏菩薩　南无月藏菩薩
南无淨月藏菩薩
南无照一切世間莊嚴菩薩
南无智慧照明藏菩薩
南无勝德藏菩薩
南无稱檀德藏菩薩
南无華德藏菩薩
南无曼鉢羅華德藏菩薩

從此以上三千四百佛十二部經一切賢聖

南方天德藏菩薩　南无福德藏菩薩
南方无礙清淨智德菩薩　南无功德菩薩
南无那羅延德藏菩薩

※

南无天德藏菩薩　南无福海藏菩薩
南无无垢清淨功德菩薩　南无功德菩薩
南无那羅延德藏菩薩
歸命如是等十方无量无邊諸大菩薩

南无慈氏羅漢辟支佛　南无憂波德羅辟支佛
南无梵沙門辟支佛　南无菩薩他御辟支佛
南无善吉羅漢辟支佛　南无阿沙羅辟支佛
南无憂婆夷沙羅漢辟支佛　南无波頭摩辟支佛
南无善賢辟支佛　南无賢德辟支佛
歸命如是等无量无邊辟支佛

礼三寶已次復懺悔
以共懺悔身口四惡
業經法說言口業之罪能令衆生墮於地獄餓鬼受畜報在畜生則受鵰鷹鳴鵲烏鳥
聞其聲者无不憎惡殺生人中口業常臭所
有言說人不信受眷屬不和常好鬪諍口業
既有如是惡果是故弟子今日至誠歸依佛

南无東方須彌燈王佛　南无南方大功德佛
南无西方无量力佛　南无東方光明藏佛
南无東南方一切覺華佛　南无西南方无量辯才佛
南无西北方蓮華生王佛　南无東北方滅一切憂佛
南无下方至光明王佛　南无上方電燈王佛
如是十方盡虛空界一切三寶
弟子等自從无始以來至於今日忘盡兩
舌惡口綺語傳空說有說有言空不見言見
見言不見不聞言聞聞言不聞不知言知知言

如是十方盡虛空界一切三寶
弟子等自從无始以來至於今日忘盡兩
舌惡口綺語傳空說有說有言空不見言見
見言不見不聞言聞聞言不聞不知言知知言
※不知識賢聞聖言行相乖自稱讚譽謗賢
法我得四禪四无色定阿那波那十六行觀
得須陀洹至阿羅漢辟支佛不退菩薩天
來龍來鬼來神來旋風土鬼皆受我所彼等
我等顛倒或衆惡世名利如是等罪今悉懺
悔又復无始以來至於今日或說言綺亂交
弱彼此兩舌間構敗乖口舌向彼說此向此
道彼離他眷屬壞人善友使押盜者為疏親
舊背戾怨或鬪諍不實言不及義誑誘惑之
平等師長破壞忠良理沒勝己通致二國彼
此扇作浮華虛巧發言常重口是心非其途
非一對響歌詠則呵嗟讀誦邪書傳邪惡
法或惡口罵詈言語麁穢或呼天扣地牽
引鬼神如是口業所生諸罪无量无邊今日
至到向十方佛尊法聖衆皆悉懺悔
朋弟子等承是懺悔口業衆罪所生功德
生生世世具八音聲四无礙辯常說和合利
益之語其聲清雅一切樂聞善解衆生方俗
言說若有所說應時應根令彼聽者歡喜
音詞凡人悅聞發菩提心

經蜜羅波若般剛金　號三〇二五斯

S→T235　8/752 A29
W→　8/752 C3

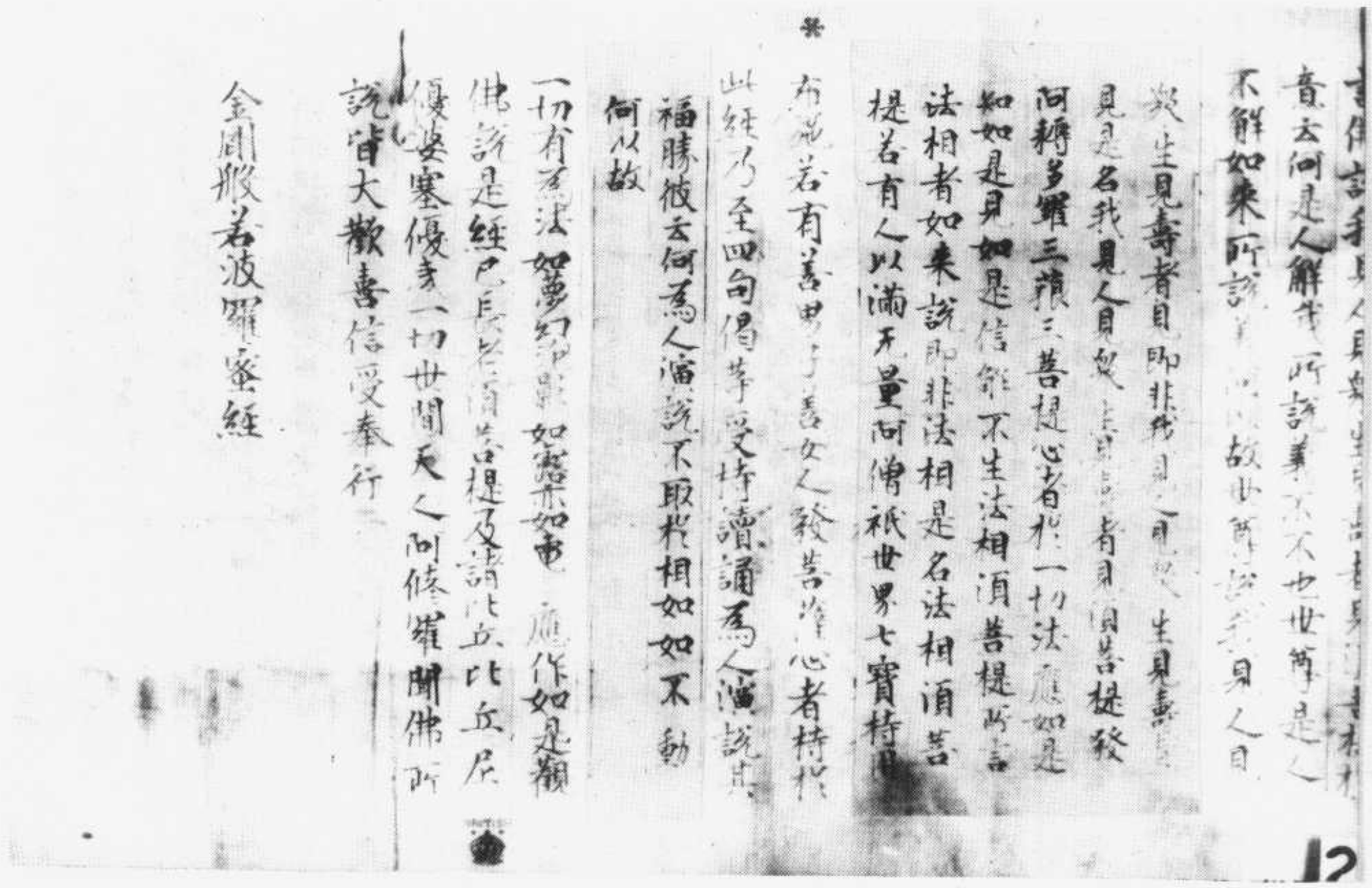

金剛般若波羅蜜經

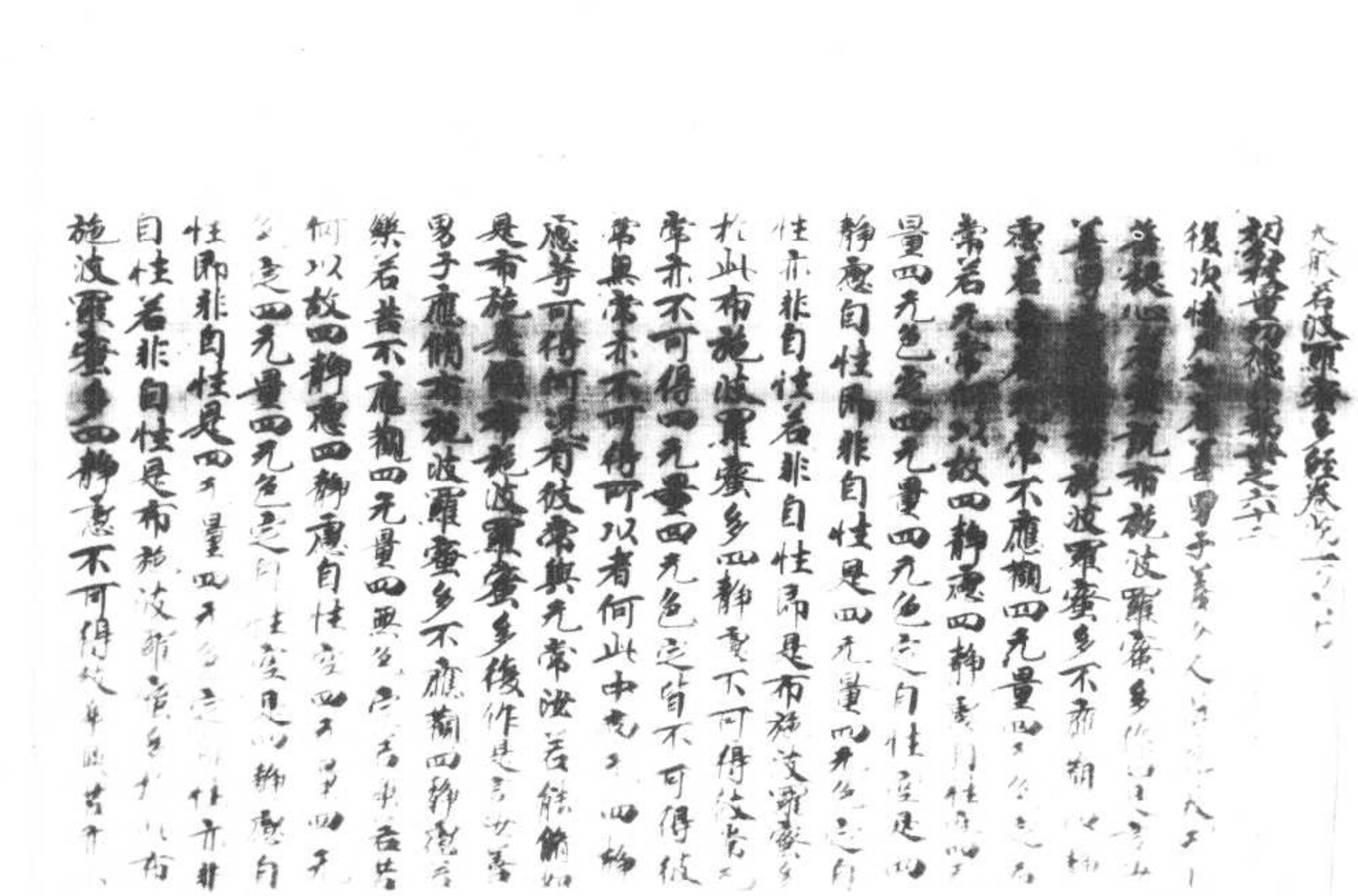

四十六百一第卷經蜜羅波若般大　號四〇二五斯

S → T220　5/881 A13
W →　5/886 A25

无量四无色定自性空是八解脫自性即非
自性是四无量四无色定自性亦非自性
*若非自性即是布施波羅蜜多此布施波
羅蜜多四禪慮不可得彼淨不淨亦不可得
四无量四无色定亦不可得彼淨不淨亦不
可得何以者何此中尚无四禪慮等可得何
況有彼淨與不淨故若能如是布施是能
布施波羅蜜多悔尸迦是善男子善女人等
作此等說是為宣說真正布施波羅蜜多
後次悔尸迦若善男子善女人等為發无上
菩提心者宣說布施波羅蜜多作如是言汝
善男子應備布施波羅蜜多不應住相解脫
若常若无常不應住相八勝處九次第定
遍處若常若无常何以故八解脫八解脫自

性空八勝處九次第定十遍處八勝處九次第
定十遍處自性空是八解脫自性即非自性
是八勝處九次第定十遍處自性亦非自性
若非自性即是布施波羅蜜多此布施波
羅蜜多八解脫不可得彼常无常亦不可得
八勝處九次第定十遍處皆不可得彼常无
常亦不可得何以者何此中尚无八解脫等
可得何況

第亦不可得何以者何此中尚无八解脫等
可得何況有彼常與无常汝若能備如是
*如是備布施波羅蜜多復作是言汝善男子
應備布施波羅蜜多不應住相八解脫若
若不應住相八勝處九次第定十遍處若樂若
苦何以故八解脫八解脫自性空八勝處九
次第定十遍處八勝處九次第定十遍處自
性空是八解脫自性即非自性是八勝處九
次第定十遍處自性亦非自性若非自性
是布施波羅蜜多此布施波羅蜜多八解
脫不可得彼樂與苦亦不可得八勝處九次
第定十遍處皆不可得彼樂與苦亦不可得
何以者何此中尚无八解脫等可得何況有
彼樂之與苦汝若能備如是布施是備布施
波羅蜜多復作是言汝善男子應備布施波
羅蜜多不應住相八解脫若我若无我不應住
八勝處九次第定十遍處若我若无我何以故
故八解脫八解脫自性空八勝處九次第定
十遍處八勝處九次第定十遍處自性空是
八解脫自性即非自性是八勝處九次第定
十遍處自性亦非自性若非自性即是布施
波羅蜜多此布施波羅蜜多八解脫不可

十廻度自性亦非自性亦非自性即是布施
波羅蜜多於此布施波羅蜜多能施不了
*
能施我亦我亦不可得八解脫九次第定十
遍處皆不可得彼我亦不可得所以者何
何以故何以故以無所有故
亦無若能如是布施是能布施波羅蜜多
名復作是言汝善男子應能布施波羅蜜多
不應攝八解脫若淨若不淨布施波羅蜜多
九次第定十遍處若淨若不淨何以故八解
脫八解脫自性空八勝處九次第定十遍處
八勝處九次第定十遍處自性空是八解脫
自性即非自性是八勝處九次第定十遍處
自性亦非自性若非自性即是布施波羅蜜
多於此布施波羅蜜多八解脫不可得彼淨
不淨亦不可得八勝處九次第定十遍處亦
不可得彼淨不淨亦不可得所以者何此中尚
無八解脫等可得何況有彼淨與不淨汝若
能如是布施是能布施波羅蜜多情尸
如是善男子善女人等作此等說是名
說真正布施波羅蜜多
復次憍尸迦若善男子善女人等急發菩上

5

訶真正布施波羅蜜多
復次憍尸迦若善男子善女人等急發菩上
*
若欲修菩薩布施波羅蜜多作如是言汝
善男子應能布施波羅蜜多不應攝四念住
若事若無常不應攝四正斷四神足五根五
力七等覺支八聖道支若事若無常何以故
四念住四念住自性空四正斷四神足五根五
力七等覺支八聖道支四正斷乃至八聖
道支自性空是四念住即非自性是四
正斷乃至八聖道支自性亦非自性若非自
性即是布施波羅蜜多於此布施波羅蜜多
四念住不可得彼事無常亦不可得四正斷
乃至八聖道支皆不可得彼事無常亦不可
得所以者何此中尚無四念住等可得何況
有彼事與無常況若能如是布施是能布
施波羅蜜多不應攝四念住若事若不
應攝四正斷四神足五根五力七等覺支八聖道
支若無若若何以故四念住四念住自性空四
正斷四神足五根五力七等覺支八聖道支
四正斷乃至八聖道支自性空是四念住
自性即非自性是四正斷乃至八聖道支自
性亦非自性若非自性即是布施波羅蜜多

6

性亦非自性若非自性即是布施波羅蜜多

於此布施波羅蜜多四念住不可得彼樂與

苦亦不可得四正斷乃至八聖道支皆不可得

彼樂與苦亦不可得所以者何此中尚无四

念住等可得何況有彼樂之與苦世尊如

佛告男子應備布施波羅蜜多復作是言

如是布施波羅蜜多不應住四

念住若我若无我不應住四正斷四神足乃至

五力七等覺支八聖道支若我若无我何以

故四念住自性空四正斷四神足五

根五力七等覺支八聖道支四正斷乃至八

聖道支自性空是四念住自性即非自性是

四正斷乃至八聖道支自性亦非自性若非

自性即是布施波羅蜜多於此布施波羅蜜

多四念住不可得彼我无我亦不可得四正

斷乃至八聖道支皆不可得彼我无我亦不

可得

四念住不可得彼常無常亦不可得四正斷

乃至八聖道支皆不可得彼常无常亦不

可得所以者何此中尚无四念住等可得何況

有彼常與无常世尊如是布施是備

17

可得所以者何此中尚无四念住等可得何況

有彼常與无常世尊如是布施是備

布施波羅蜜多復作是言世尊菩薩備布

施波羅蜜多不應住四念住若樂若苦不

應住四正斷四神足五根五力七等覺支八聖

道支若樂若苦何以故四念住自性空四

正斷四神足五根五力七等覺支八聖道

支四正斷乃至八聖道支自性空是四念住

自性即非自性是四正斷乃至八聖道支自

性亦非自性若非自性即是布施波羅蜜多

於此布施波羅蜜多四念住不可得彼樂與

苦亦不可得四正斷乃至八聖道支皆不可得

彼樂與苦亦不可得所以者何此中尚無四

念住等可得何況有彼樂之與苦世尊如

佛如是布施是備

世尊菩薩備布施波羅蜜多復作是言

如是布施波羅蜜多不應住四

正斷四神足五根五力七等覺支八聖道

支若我若无我何以故四正斷四神足五

根五力七等覺支八聖道支自性空是四正

斷乃至八聖道支自性即非自性是

四正斷乃至八聖道支自性亦非自性若非

18

聖道支自性空是四念住自性和非自性已
四正斷乃至八聖道支自性亦非自性若非
自性即是布施波羅蜜多於此布施波羅蜜
多四念住不可得彼我无我亦不可得四正
斷乃至八聖道支皆不可得彼我无我亦不
可得所以者何此中尚无四念住等可得何
況有彼我與无我若能備如是布施是備
布施波羅蜜多復作是言汝善男子應備
布施波羅蜜多不應觀四念住若淨若不淨
不應觀四正斷四神足五根五力七等覺支八
聖道支若淨若不淨何以故四念住四念住
自性空四正斷四神足五根五力七等覺支
八聖道支四正斷乃至八聖道支自性空是
四念住自性即非自性是四正斷乃至八聖
道支自性亦非自性若非自性即是布施波
羅蜜多於此布施波羅蜜多四念住不可得
彼淨不淨亦不可得四正斷乃至八聖道支
皆不可得彼淨不淨亦不可得所以者何此
中尚无四念住等可得何況有彼爭與不淨
汝若能備如是布施是備布施波羅蜜多
憍尸迦是善男子善女人等作此等說是名
宣說真正布施波羅蜜多

憍尸迦是善男子善女人等作此等說是名
宣說真正布施波羅蜜多
復次憍尸迦若善男子善女人等為欲無上
菩提心者宣說布施波羅蜜多作如是言汝
善男子應備布施波羅蜜多不應觀空解
脫門若常若无常不應觀無相無願解脫門
若常若無常何以故空解脫門空解脫門自性
空無相無願解脫門無相無願解脫門自性
空是空解脫門自性即非自性是無相無願
解脫門自性亦非自性若非自性即是布施
波羅蜜多於此布施波羅蜜多空解脫門不
可得彼常无常亦不可得無相无願解脫門
皆不可得彼常无常亦不可得所以者何
此中尚無空解脫門等可得何況有彼常與
無常汝若能備如是布施是備布施波羅蜜
多復作是言汝善男子應備布施波羅蜜多
應觀空解脫門若樂若苦不應觀無相無願
解脫門若樂若苦何以故空解脫門空解脫
門自性空無相無願解脫門無相無願解脫
門自性空是空解脫門自性即非自性是無
相無願解脫門自性亦非自性若非自性即是
布施波羅蜜多於此布施波羅蜜多空解脫門

相無願解脫門自性亦非自性若非自性而是
布施波羅蜜多於此布施波羅蜜多空解脫門
不可得彼無與若亦不可得無相無願解脫
門皆不可得彼無與若亦不可得所以者
何此中尚無空解脫門等可得何況有彼無
之與若決若能備如是布施是備布施波羅
多不應觀空解脫門若我若無我不應觀
無相無願解脫門若我若無我何以故空解
脫門空解脫門自性空無相無願解脫門無
相無願解脫門自性空是空解脫門自性即
非自性是無相無願解脫門自性亦非自性
若非自性即是布施波羅蜜多於此布施波
羅蜜多空解脫門不可得彼我無我亦不可
得無相無願解脫門皆不可得彼我無我亦
不可得所以者何此中尚無空解脫門等可
得何況有彼我與無我若能備如是布施
是備布施波羅蜜多復作是言決善男子應
備布施波羅蜜多不應觀空解脫門若淨
若不淨不應觀無相無願解脫門若淨若不
淨何以故空解脫門空解脫門自性空無相
願解脫門無相無願解脫門自性空是空解

111

※無常決若能備如是布施是備布施波羅蜜
多復作是言決善男子應備布施波羅蜜多不
應觀空解脫門若樂若苦不應觀無相無願
解脫門若樂若苦何以故空解脫門空解脫
門自性空無相無願解脫門無相無願解脫
門自性空是空解脫門自性即非自性是無
相無願解脫門自性亦非自性若非自性即是
布施波羅蜜多於此布施波羅蜜多空解脫
門不可得彼樂與苦亦不可得無相無願解
脫門皆不可得彼樂與苦亦不可得所以者
何此中尚無空解脫門等可得何況有彼樂
之與若決若能備如是布施是備布施波羅
蜜多復作是言決善男子應備布施波羅蜜
多不應觀空解脫門若我若無我不應觀
無相無願解脫門自性空是空解脫門自性即
非自性是無相無願解脫門自性亦非自性
若非自性即是布施波羅蜜多空解脫門不可得彼我無我亦不可

112

羅蜜多空解脫門不可得彼我無我亦不可
得無相無願解脫門皆不可得彼我無我亦
不可得所以者何此中尚無空解脫門等可
得何況有彼我無我汝若能脩如是布施
是脩布施波羅蜜多復作是言汝善男子應
脩布施波羅蜜多不應觀空解脫門若淨
若不淨不應觀無相無願解脫門若淨若不
淨何以故空解脫門空解脫門自性空無相無
願解脫門無相無願解脫門自性空是空解
脫門自性即非自性是無相無願解脫門自性
亦非自性若非自性即是布施波羅蜜多
於此布施波羅蜜多空解脫門不可得彼淨
不淨亦不可得無相無願解脫門皆不可得
彼淨不淨亦不可得所以者何此中尚無空
解脫門等可得何況有彼淨與不淨彼若
能脩如是布施是脩布施波羅蜜多橋迦是
善男子善女人等作此等說是為宣說真
正布施波羅蜜多
復次憍尸迦若善男子善女人等為發無上
菩提心者宣說布施波羅蜜多作如是言汝
善男子當應脩布施波羅蜜多不應觀五眼
若常若無常不應觀六神通若常若無常

善男子當應脩布施波羅蜜多不應觀五眼
若常若無常不應觀六神通若常若無常
何以故五眼自性空六神通自性空
是五眼自性即非自性是六神通自性亦非
自性若非自性即是布施波羅蜜多於此布
施波羅蜜多五眼不可得彼常無常亦不可
得六神通不可得彼常無常亦不可得所以
者何此中尚無五眼等可得何況有彼常與
無常汝若能脩如是布施是脩布施波羅蜜
多復作是言汝善男子應脩布施波羅蜜
不應觀五眼若樂若苦不應觀六神通若樂
若苦何以故五眼五眼自性空六神通六神通
自性空是五眼自性即非自性是六神通自
性亦非自性若非自性即是布施波羅蜜
多於此布施波羅蜜多五眼不可得彼樂與
苦亦不可得亦神通不可得彼樂與苦亦不
可得所以者何此中尚無五眼等可得何況
有彼樂與苦汝若能脩如是布施是脩布
施波羅蜜多復作是言汝善男子應脩布施
波羅蜜多不應觀五眼若我若無我不應觀
六神通若我若無我何以故五眼五眼自性
空六神通六神通自性空是五眼自性即非

六神通若我若無我何以故五眼五眼自性空六神通六神通自性空是五眼自性即非自性是六神通自性亦非自性若非自性即是布施波羅蜜多於此布施波羅蜜多不可得彼我無我亦不可得六神通不可得彼我無我亦不可得何以者何此中尚無五眼等可得何況有彼我與無我汝若能修如是布施是名修布施波羅蜜多復作是言汝善男子應修布施波羅蜜多不應觀五眼若淨若不淨不應觀六神通若淨若不淨何以故五眼五眼自性空六神通六神通自性空是五眼自性即非自性若非自性即是六神通自性亦非自性是布施波羅蜜多於此布施波羅蜜多五眼不可得彼淨不淨亦不可得六神通不可得何以者何此中尚無五眼等可得何況有彼淨與不淨汝若能修如是布施是名修布施波羅蜜多復作是言汝善男子善女人等作此等說是名修布施波羅蜜多

菩提心者宣說布施波羅蜜多作如是言汝善男子應修布施波羅蜜多不應觀佛十力若常若無常不應觀四無所畏四無礙解大慈大悲大喜大捨十八佛不共法若常若無常何以故佛十力自性空四無所畏四無礙解大慈大悲大喜大捨十八佛不共法四無所畏乃至十八佛不共法自性空是佛十力自性即非自性亦非自性即是佛十力自性亦非自性即是四無所畏乃至十八佛不共法

佛不共法自性空是佛十力自性即非自性
是四無所畏乃至十八佛不共法自性亦非
自性若非自性即是布施波羅蜜多於此布
施波羅蜜多佛十力不可得彼無與若亦不
可得四無所畏乃至十八佛不共法皆不可得
彼無與若亦不可得所以者何此中尚無佛
十力等可得何況有彼無之與若汝若能
備如是布施是備布施波羅蜜多復作是言
汝善男子應備布施波羅蜜多不應住佛
十力若我若無我不應住四無礙解
大慈大悲大喜大捨十八佛不共法若我若
無我何以故佛十力自性空四無所
畏四無礙解大慈大悲大喜大捨十八佛不
共法四無所畏乃至十八佛不共法自性空
是佛十力自性即非自性是四無所畏乃至
十八佛不共法自性亦非自性若非自性即
是布施波羅蜜多於此布施波羅蜜多佛
十力不可得彼我無我亦不可得四無所畏乃
至十八佛不共法皆不可得彼我無我亦不
可得所以者何此中尚無佛十力等可得何
況有彼我與無我汝若能備如是布施是
備布施波羅蜜多復作是言汝善男子應

況有彼我與無我汝若能備如是布施是
備布施波羅蜜多復作是言汝善男子應
備布施波羅蜜多不應住佛十力若淨若不
淨不應住四無所畏四無礙解大慈大悲大喜
大捨十八佛不共法若淨若不淨何以故佛十
力佛十力自性空四無所畏四無礙解大慈
大悲大喜大捨十八佛不共法四無所畏乃
至十八佛不共法自性空是佛十力自性即
非自性是四無所畏乃至十八佛不共法自
性亦非自性自性若非自性即是布施波羅
蜜多於此布施波羅蜜多佛十力不可得彼淨不
淨亦不可得四無所畏乃至十八佛不共法
皆不可得彼淨不淨亦不可得何以者何此
中尚無佛十力等可得何況有彼淨與不淨
汝若能備如是布施是備布施波羅蜜多
憍尸迦是善男子善女人等作此等說是為
宣說真正布施波羅蜜多
復次憍尸迦若善男子善女人等慈悲無上
菩提心者宣說布施波羅蜜多作如是言汝
善男子應備布施波羅蜜多不應住無忘失
法若常若無常不應住但住機性若常若無
常可人故無忘失法自性空但住

法若常若無常不應觀但住檢性若常若無
常何以故無忘失法無忘失法自性空但住
檢性恒住檢性自性空是無忘失法自性即
非自性是恒住檢性自性亦非自性若非自
性即是布施波羅蜜多於此布施波羅蜜多
無忘失法不可得彼常無常亦不可得但住
檢性不可得彼常無常亦不可得所以者何
此中尚無無忘失法等可得何況有彼常無
無常汝若能脩如是布施是脩布施波羅蜜
多復作是言汝善男子應脩布施波羅蜜多
不應觀無忘失法若樂若苦不應觀但住檢
性若樂若苦何以故無忘失法無忘失法自性
空恒住檢性恒住檢性自性空是無忘失
法自性即非自性是但住檢性自性亦非自
性若非自性即是布施波羅蜜多於此布施
波羅蜜多無忘失法不可得彼樂無苦亦不
可得恒住檢性不可得彼樂無苦亦不可得
所以者何此中尚無無忘失法等可得何況有
彼樂之與苦汝若能脩如是布施是脩布
施波羅蜜多復作是言汝善男子應脩布施
波羅蜜多不應觀無忘失法若我若無我不
應觀恒住檢性若我若無我何以故無忘失

110

波羅蜜多不應觀無忘失法若我若無我不
應觀恒住檢性若我若無我何以故無忘失
法無忘失法自性空恒住檢性恒住檢性自
性空是無忘失法自性即非自性是恒住檢
性自性亦非自性若非自性即是布施波羅
蜜多於此布施波羅蜜多無忘失法不可得
彼我無我亦不可得恒住檢性不可得彼我
無我亦不可得所以者何此中尚無無忘失
法等可得何況有彼我與無我汝若能脩如
是布施是脩布施波羅蜜多復作是言汝善
男子應脩布施波羅蜜多不應觀無忘失法
若淨若不淨不應觀恒住檢性若淨若不淨
何以故無忘失法無忘失法自性空恒住
恒住檢性自性空是無忘失法自性即非
自性是恒住檢性自性亦非自性若非自性
即是布施波羅蜜多於此布施波羅蜜多無
忘失法不可得彼淨不淨亦不可得恒住檢
性不可得彼淨不淨亦不可得所以者何此中
尚無無忘失法等可得何況有彼淨與不
淨汝若能脩如是布施是脩布施波羅蜜多
憍尸迦是善男子善女人等作此等說是應
宣說真正布施波羅蜜多

120

如世尊帳脩如是布施是脩布施波羅蜜多
憍尸迦是善男子善女人等作此等說是名
*
復次憍尸迦若善男子善女人等急裁無上
菩提心者宣說布施波羅蜜多作如是言汝
善男子應脩布施波羅蜜多不應觀一切智
若常若無常不應觀道相智一切相智若常
若無常何以故一切智一切智自性空道相智
一切相智道相智一切相智自性空是一切
智自性即非自性是道相智一切相智自
性亦非自性若非自性即是布施波羅蜜多
於此布施波羅蜜多一切智不可得彼常無
常亦不可得道相智一切相智皆不可得彼
常無常不可得何以者何此中處無一切
智等可得何況有彼常與無常如是帳脩
如是布施是脩布施波羅蜜多復作是言汝善
男子應脩布施波羅蜜多不應觀一切智若
若苦不應觀道相智一切相智若樂若苦
何以故一切智一切智自性空道相智一切相
智道相智一切相智自性空是一切智自性
即非自性是道相智一切相智自性亦非自
性若非自性即是布施波羅蜜多於此

121

相智一切相智自性空是一切智自性
即非自性是道相智一切相智自性亦非自
性若非自性即是布施波羅蜜多於此
*
布施波羅蜜多一切智不可得彼樂與苦亦
不可得道相智一切相智皆不可得彼樂與
苦亦不可得何以者何此中處無一切智等可
得何況有彼樂之與苦若帳脩如是布施是
脩布施波羅蜜多復作是言汝善男子
應脩布施波羅蜜多不應觀一切智若我若
無我不應觀道相智一切相智若我若無我何
以故一切智一切智自性空道相智一切相
智道相智一切相智自性空是一切智自性
即非自性是道相智一切相智自性亦非自性
若非自性即是布施波羅蜜多於此布施
波羅蜜多一切智不可得彼我無我亦不可
得道相智一切相智皆不可得彼我無我亦
不可得何以者何此中尚無一切智等可得
何況有彼我與無我汝若帳脩如是布施是
脩布施波羅蜜多復作是言汝善男子應
脩布施波羅蜜多不應觀一切智若淨若不淨
不應觀道相智一切相智若淨若不淨何以
故一切智一切智自性空道相智一切相智道
相智一切相智自性空是一切智自性即非

於一切智一切智自性空道相智一切相智道
相智一切相智自性空是一切智自性即非
自性是道相智一切相智自性亦非自性
若非自性即是布施波羅蜜多於此布施
波羅蜜多一切智不可得彼淨不淨亦不可得
道相智一切相智皆不可得彼淨不淨亦不
可得所以者何此中尚無一切智等可得何
況有彼淨與不淨法若能如是布施是
菩薩摩訶薩波羅蜜多時尸迦是善男子若女人
等作此等說是名宣說真正布施波羅蜜多
復次憍尸迦若善男子若女人等名發無上
菩提心者當說布施波羅蜜多作如是言
汝善男子應住布施波羅蜜多不應住一切
施羅尼門若常若無常不應住一切三摩地
門若常若無常何以故一切施羅尼門一切施
羅尼門自性空一切三摩地門一切三摩地
門自性空是一切施羅尼門自性即非自性
是一切三摩地門自性亦非自性若非自性
即是布施波羅蜜多於此布施波羅蜜多
一切施羅尼門不可得彼常無常亦不可
得一切三摩地門不可得彼常無常亦不可得

一切施羅尼門不可得彼常無常亦不可
得一切三摩地門不可得彼常無常亦不可得
所以者何此中尚無一切施羅尼門等可得何
況有彼常與無常汝若能住如是布施是住
布施波羅蜜多復作是言汝善男子應住
布施波羅蜜多不應住一切施羅尼門若樂若
苦不應住一切三摩地門若樂若苦何以故
一切施羅尼門一切施羅尼門自性空一切三
摩地門一切三摩地門自性空是一切施羅
尼門自性即非自性是一切三摩地門自
性亦非自性若非自性即是布施波羅蜜多
於此布施波羅蜜多一切施羅尼門不可得
彼樂與苦亦不可得一切三摩地門不可得
彼樂與苦亦不可得所以者何此中尚無一
切施羅尼門等可得何況有彼樂之與苦汝
若能住如是布施是住布施波羅蜜多復作
是言汝善男子應住布施波羅蜜多不應
住一切施羅尼門若我若無我不應住一切
三摩地門若我若無我何以故一切施羅尼
門一切三摩地門自性空一切三摩地門一切
三摩地門自性空是一切施羅尼門自性即
非自性是一切三摩地門自性亦非自性

三摩地門若我若無我何以故一切法離戾
門一切三摩地門自性空一切三摩地門一切
三摩地門自性空是一切法離戾門自性即
非自性是一切三摩地門自性亦非自性若
非自性即是布施波羅蜜多於此布施波
羅蜜多一切法離戾門不可得彼我無我亦
不可得一切三摩地門不可得彼我無我亦
不可得何以者何此中尚無一切法離戾門等
可得何況有彼我無我若能如是布
施是名布施波羅蜜多後作是言善男子
應備布施波羅蜜多下應攝一切法離戾
門若淨若不淨不應攝一切三摩地門若
不淨何以故一切法離戾門一切法離戾門
自性空一切三摩地門一切三摩地門自性
空是一切法離戾門自性即非自性是一切
三摩地門自性亦非自性若非自性即是布
施波羅蜜多於此布形波羅蜜多一切法離
戾門不可得彼淨不淨亦不可得一切三摩
地門不可得彼淨不淨亦不可得所以者何
此中尚無一切法離戾門等可得何況有彼
淨與不淨若能如是布施是名備布施
波羅蜜多備尸迦羅是善男子善女人等作此書

戾門不可得彼淨不淨亦不可得一切三摩
地門不可得彼淨不淨亦不可得所以者何
此中尚無一切法離戾門等可得何況有彼
淨與不淨若能如是布施是名備布施
波羅蜜多備尸迦羅是善男子善女人等作此書

大般若波羅蜜多經卷第一百六十四

大般若波羅蜜多經卷第一百六十四

七

S. 5204

1v

S-T262 9/3B27

▼斯五〇二五號　妙法蓮華經第一卷

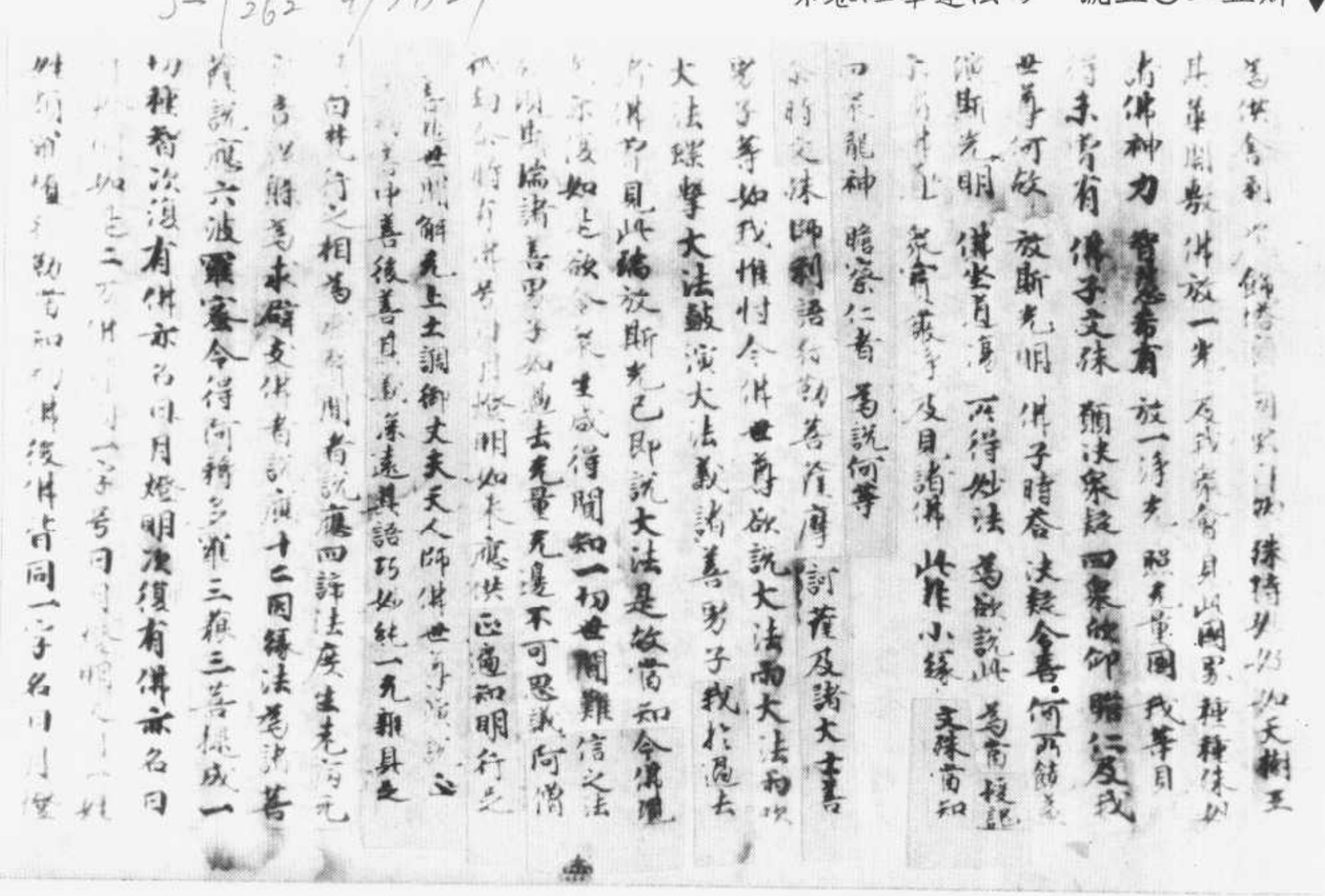

切種智次復有佛亦名日月燈明次復有佛亦名日
月燈明如是二萬佛皆同一字号日月燈明又同一姓
佛後佛皆同一字名日[illegible]
※明十号具足所可說法初中後善其義後佛亦出家
時有八百萬億那由他恒河沙衆生有意二者善意三名勇量意四名寶
意五名淨意六名除疑意七響意八名法意是八王
子威德自在尊領四天下是諸王子聞父出家得阿耨
多羅三藐三菩提意捨王位亦隨出家發大乘意常
梵行清淨為法師已於千万佛所殖諸善本是時
日月燈明佛說大乘經名无量義教菩薩法佛護法
佛所念諸是經已即於大衆結跏趺坐入於无量義處
三昧身心不動是時天雨曼陀羅華摩訶曼陀羅華曼
殊沙華摩訶曼殊沙華而散佛上及諸大衆普佛世
界六種震動於時會中比丘比丘尼優婆塞優婆夷
天龍夜叉乾闥婆阿修羅迦樓羅緊那羅摩睺羅伽
人非人及諸小王轉輪聖王等是諸大衆得未曾有
歡喜合掌一心觀佛於時如來放眉間白毫相光
照東方万八千佛土靡不周遍如今所見是諸佛
土弥勒當知今時會中有二十億菩薩樂欲聽法是
諸菩薩見此光明普照佛土得未曾有欲知此光所
為因緣時有菩薩名曰妙光有八百弟子是時日月
燈明佛從三昧起因妙光菩薩說大乘經名妙法蓮華
經菩薩法佛所護念六十小劫不起于座時會聽者亦
坐一處六十小劫身心不動聽佛所說謂如食頃是時衆
中亦有一人若聲聞[illegible]日月燈明佛於六十

坐一處六十小劫身心不動如食頃是時衆
中亦有一人若聲聞[illegible]日月燈明佛於六十
※小劫說是經已即於佛前[illegible]天[illegible]阿[illegible]
衆中而宣此言如來於今日中夜當入无餘涅槃時有
菩薩名曰德藏日月燈明佛即授其記告諸比丘是德
藏菩薩次當作佛号曰淨身多陀阿伽度阿羅訶三
藐三佛陀佛授記已便於中夜入无餘涅槃佛滅度後
妙光菩薩持妙法蓮華經滿八十小劫為人演說日月
燈明佛八子皆師妙光妙光教化令其堅固阿耨多羅
三藐三菩提是諸王子供養无量百千万億佛已皆
成佛道其最後成佛者名曰燈明八百弟子中有一人
号曰求名貪著利養雖復讀誦衆經而不通利多所
忘失故号求名是人亦以種種善根因緣故得值无量
百千萬億諸佛供養恭敬尊重讚嘆弥勒當知今
我念過去世无量无數劫有佛人中尊号日月燈明
世尊演說法度无量无數億菩薩令入佛智慧
佛未出家時所生八王子見大聖出家亦隨佛梵行
皆悉說大乘經名无量義於諸大衆中而為廣分別
佛說此經已即於法座上加跏趺坐三昧名无量義處
天雨曼陀羅曼殊沙華天鼓自然鳴諸天龍鬼神供養人中尊

佛說此經已 即於座上 加跏趺坐三昧 名光明莊嚴

天龍夜叉 乾闥婆 阿修羅 迦樓羅 緊那羅 諸天龍鬼神 供養人中尊

※一切諸佛土 即時大地六種震動 佛放眉間光 現諸希有事

此光照東方 萬八千佛土 示一切衆生 生死業報處

有目諸佛土 從衆寶莊嚴 琉璃頗梨色 斯由佛光照

及見諸天人 龍神夜叉衆 乾闥緊那羅 各供養其佛

又見諸如來 自然成佛道 身色如金山 端嚴甚微妙

如淨琉璃中 明現真金像 世尊在大衆 敷演深法義

一一諸佛土 聲聞衆无數 因佛光所照 悉見彼大衆

或有諸比丘 在於山林中 精進持淨戒 猶如護明珠

又見諸菩薩 行施忍辱等 其數如恒沙 斯由佛光照

又見諸菩薩 深入諸禪定 身心靜不動 以求无上道

又見諸菩薩 知法寂滅相 各於其國土 說法求佛道

尒時四部衆 見日月燈佛 現大神通力 其心皆歡喜

各各自相問 是事何因緣 天人所奉尊 適從三昧起

諸妙光菩薩 汝為世間眼 一切所歸信 能奉持法藏

如我所說法 唯汝能證知 世尊所讚歎 令妙光歡喜

說是法華經 滿六十小劫 不起於此座 所說上妙法

是妙光法師 悉皆能受持 佛說是法華 令衆歡喜已

尒時於是間 告於天人衆 諸法實相義 已為汝等說

我今於中夜 當入於涅槃 汝一心精進 當離於放逸

諸佛甚難值 億劫時一遇 世尊諸子等 當修入涅槃

各各懷悲惱 佛滅一何速 聖主法之王 安穩衆菩薩

佛滅度時 汝等勿怠惰 是德藏菩薩 於無漏實相

尒時世尊從三昧安祥而起告舍利弗諸佛智慧甚

深無量其智慧門難解難入一切聲聞

不能知所以者何佛曾親近百千萬億

無量諸佛盡行諸佛無量道法勇猛精進名稱普聞成就甚

不能知所以者何佛常親近百千萬億無數諸佛
盡行諸佛無量道法勇猛精進名稱普聞成就甚深
未曾有法隨宜所說意趣難解舍利弗吾從成佛已
來種種因緣種種譬喻廣演言教無數方便引導衆
生令離諸著所以者何如來方便知見波羅蜜皆已具
足舍利弗如來知見廣大深遠無量無礙力無所畏禪
定解脫三昧深入無際成就一切未曾有法舍利弗如來
能種種分別巧說諸法言辭柔軟悅可衆心舍利弗取
要言之無量無邊未曾有法佛悉成就止舍利弗不須
復說所以者何佛所成就第一希有難解之法唯佛與
佛乃能究盡諸法實相所謂諸法如是相如是性如是
體如是力如是作如是因如是緣如是果如是報如是本
末究竟等舍利弗諸佛世尊欲重宣此義而說偈言
世雄不可量 諸天及世人 一切衆生類 無能知佛者
佛力無所畏 解脫諸三昧 及佛諸餘法 無能測量者
本從無數佛 具足行諸道 甚深微妙法 難見難可知
於無量億劫 行此諸道已 自知得成果 我已悉知見
如是大衆類 種種性相義 我及十方佛 乃能知是事
是衆不可示 言行相所趣 諸餘衆生類 無有能得解
除諸菩薩衆 信力堅固者 諸佛所教化 隨順行道者
一切滿已來 住是聲聞地 如是諸人等 其力所不堪
假使滿世間 皆如舍利弗 盡思共度量 不能測佛智
正使滿十方 猶如恒河沙 諸佛十方刹 亦滿十方刹

正使滿十方 猶如舍利弗 及餘諸弟子 亦滿十方刹
盡思共度量 亦復不能知 辟支佛利智 無漏最後身
亦滿十方界 其數如竹林 斯等共一心 於億無量劫
欲思佛實智 莫能知少分 新發意菩薩 供養無數佛
了達諸義已 又能善說法 如稻麻竹葦 無漏十方刹
一心以妙智 於恒河沙劫 咸皆共思量 不能知佛智
不思諸菩薩 其數如恒沙 一心共思求 亦復不能知
又告舍利弗 無漏不思議 甚深微妙法 我今已具足
唯我知是相 十方佛亦然 舍利弗當知 諸佛語無異
於佛所說法 當生大信力 世尊法久後 要當說真實
告諸聲聞衆 及求緣聲者 我今脫苦縛 遠得涅槃者
佛以方便力 示以三乘教 衆生著於者 引之令得出
今時大衆中有諸聲聞漏盡阿羅漢阿若憍陳如
等千二百人及發聲聞辟支佛心比丘比丘尼優婆
塞優婆夷各作是念今者世尊何故殷勤稱嘆方
便而作是言佛所得法甚深難解有所言說意趣
難知一切聲聞辟支佛所不能及佛說一解脫義等亦
得此法到於涅槃而今不知是義所趣舍利弗
知四衆心之所疑自亦未了而白佛言世尊何因何緣殷
勤稱嘆諸佛第一方便甚深微妙難解之法我從昔
來未聞如是說今者四衆成皆有疑惑願世
尊敷演斯事世尊何故殷勤稱歎甚深微妙難解之
法今時舍利弗欲重宣此義而說偈言
慧日大聖尊 久乃說是法 自說得如是 功德無量等

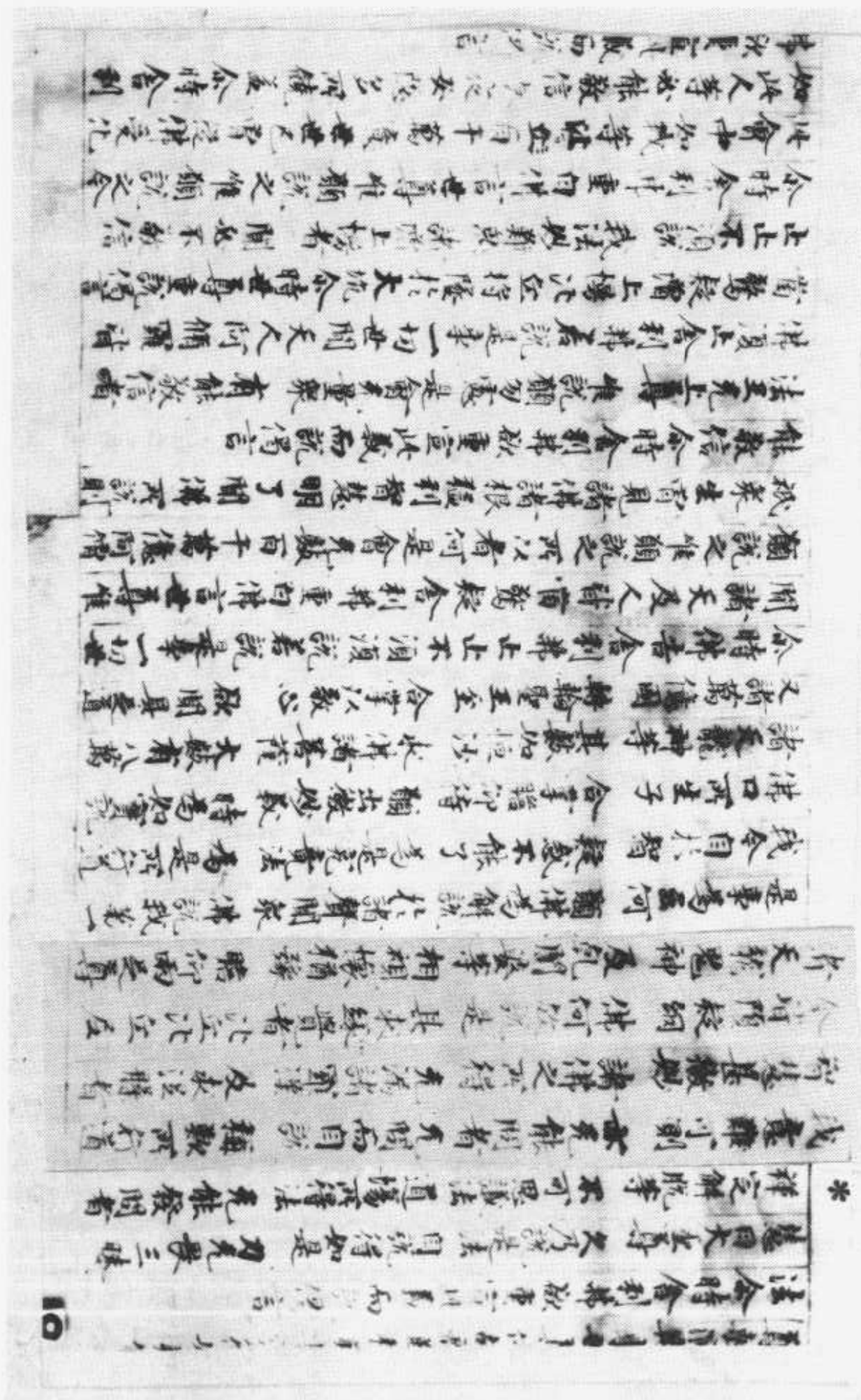

因緣故出現於世舍利弗云何名諸佛世尊唯以一
大事因緣故出現於世者佛世尊欲令衆生開佛知
見使得清淨故出現於世欲示衆生佛之知見故出現
於世欲令衆生悟佛知見故出現於世欲令衆生入佛
知見道故出現於世舍利弗是為諸佛以一大事因
緣故出現於世佛告舍利弗諸佛如來但教化菩薩諸
有所作常為一事唯以佛之知見示悟衆生舍利弗如
來但以一佛乘故為衆生說法無有餘乘若二若三
舍利弗一切十方諸佛法亦如是舍利弗過去諸佛以
無量無數方便種種因緣譬喻言辭而為衆生演說
諸法是法皆為一佛乘故是諸衆生從諸佛聞法究
竟皆得一切種智舍利弗未來諸佛當出於世亦以
無量無數方便種種因緣譬喻言辭而為衆生演
說諸法是法皆為一佛乘故是諸衆生從佛聞法究
竟皆得一切種智舍利弗現在十方無量百千萬億
佛土中諸佛世尊多所饒益安樂衆生是諸佛亦
以無量無數方便種種因緣譬喻言辭而為衆生演
說諸法是法皆為一佛乘故是諸衆生從佛聞法究
竟皆得一切種智舍利弗是諸佛但教化菩薩欲以
佛之知見示衆生故欲以佛之知見悟衆生故欲令衆
衆生入佛知見故舍利弗我今亦復如是知諸衆生
有種種欲深心所著隨其本性以種種因緣譬喻言辭
方便力故而為說法舍利弗如此皆為得一佛乘一切
種智故舍利弗十方世界中尚無二乘何況有三舍利

種智故舍利弗十方世界中尚無二乘何況有三舍利
弗出於五濁惡世所謂劫濁煩惱濁衆生濁見濁
命濁如是舍利弗劫濁亂時衆生垢重慳貪嫉妬
成就諸不善根故諸佛以方便力於一佛乘分別說
三舍利弗若我弟子自謂阿羅漢辟支佛者不聞
不知諸佛如來但教化菩薩事此非佛弟子非阿羅
漢非辟支佛又舍利弗是諸比丘比丘尼自謂已得
阿羅漢是最後身究竟涅槃便不復志求阿耨多
羅三藐三菩提當知此輩皆是增上慢人所以者何
若有比丘實得阿羅漢若不信此法無有是處除佛
滅度後現前無佛所以者何佛滅度後如是等經受
持讀誦解其義者是人難得若遇餘佛於此法中
便得決了舍利弗汝等當一心信解受持佛語諸佛
如來言無虛妄無有餘乘唯一佛乘尒時世尊欲
重宣此義而說偈言

比丘比丘尼 有懷增上慢 優婆塞貪著 如是四衆等
其數有五千 不自見其過 於我有缺漏 護惜其缺失 是小智已出
衆中之糟糠 佛威德故去 斯人尠福德 不堪受是法 此衆無枝葉
唯有諸貞實 舍利弗善聽 諸佛所得法 無量方便力 而為衆生說
衆生心所念 種種所行道 為于諸欲性 先世善根熟
佛悉知是已 以諸緣譬喻 言辭方便力 令一切歡喜

惟有諸佛實舍利弗善聽諸佛所得法光量無礙力無畏衆生
衆生心所念種種所行道若干諸欲性先世善根業
佛悉知是已以諸緣譬喻言辭方便力令一切歡喜

※ 或說過多羅伽陀及本事本生未曾有亦說於因緣
譬喻并祇夜優波提舍經鈍根樂小法貪著於生死
於諸無量佛不行深妙道衆苦所惱亂唯是說涅槃
我設是方便令得入佛慧未曾說汝等當得成佛道
所以未曾說特未至故今正是其時決定說大乘
我所化部法隨順衆生故入大乘為本以故說是經
有佛子心淨柔軟亦利根無量諸佛所而行深妙道
為此諸佛子說是大乘經我記如是人來世成佛道
以深心念佛修行諸波羅蜜故此等聞得佛大喜充遍身
佛知彼心行故為說大乘聲聞無量無邊聞我所說法
乃至於一偈皆成佛無疑十方佛土中唯有一乘法
無二亦無三除佛方便說但以假名字引導於衆生
說佛智慧故諸佛出於世唯此一事實餘二則非真
終不以小乘滅度於衆生佛自住大乘如其所得法
定慧力莊嚴以此度衆生自證無上道大乘平等法
若以小乘化乃至於一人我則墮慳貪此事為不可
若人信佛法如來不虛誑亦無貪嫉意斷諸法中惡
故佛於十方而獨無所畏我以相嚴身光明照世間
無量衆所尊為說實相印舍利弗當知我本立誓願
欲令一切衆如我等無異如我昔所願今已滿足

堅著於五欲癡愛故生惱以諸欲因緣墮惡道
輪迴六趣中備受諸苦毒受胎之微形
等德少福人衆苦所逼迫入邪見稠林著有著無等
依止此諸見具足六十二深著虛妄法堅受不可捨
我慢自矜高諂幻心不實於千萬億劫不聞佛名字
亦不聞正法如是人難度是故舍利弗我為設方便
說諸盡苦道示之以涅槃我雖說涅槃是亦非真滅
諸法從本來常自寂滅相佛子行菩薩已來世得作佛
我有方便力開示三乘法一切諸世尊諸說一乘道
今此諸大衆諸佛法如是諸佛法充典惟一無二乘
皆應除疑惑過去無數劫無量滅度佛百千萬億種其數不可量
如是諸世尊種種因緣譬喻種種方便力宣說諸法相
是佛世尊等諸說一乘法化無量衆生令入於佛道
又諸大聖主知一切世間天人群生類深心之所欲
更以異方便助顯第一義若有衆生類值諸過去佛
若聞法布施或持戒忍辱精進禪智等種種備福德
如是諸人等諸已成佛道諸佛滅度已若人善軟心
如是諸衆生供養舍利者皆已成佛道諸佛滅度已
起萬億種塔金銀及硨磲車渠與瑪瑙玫瑰琥珀

如是諸衆生 得已成佛道 以見量方便
起万億種塔 金銀及硨磲 車渠與瑪瑙 玫瑰琥珀等
寶莊嚴佛塔 高妙至三界 諸塔皆以華 香幡蓋
而以供養 諸佛本坐傍 如是諸衆生 得已成佛道
未來無量億 千萬諸佛 滅度後之時 亦同得此道
乃至童子戲 聚沙為佛塔 如是諸人等 皆已成佛道
若人為佛故 建立諸形像 刻畫成衆相 皆已成佛道
或以七寶成 鍮石赤白銅 白鑞及鉛錫 鐵木及與泥
或以膠漆布 嚴飾作佛像 如是諸人等 皆已成佛道
乘畫作佛像 百福庄嚴相 自作若使人 皆已成佛道
乃至童子戲 若草木及筆 或以指爪甲 而畫作佛像
如是諸人等 漸漸積功德 具足大悲心 皆已成佛道
但化諸菩薩 度無量衆生 若人於塔廟 寶像及畫像
以華香幡蓋 敬心而供養 若使人作樂 擊鼓吹角貝
箜篌琴瑟笛 琵琶鈴鼓等 如是衆妙音 盡持以供養
或以歡喜心 歌唄頌佛德 乃至一小音 皆已成佛道
若人散亂心 乃至以一華 供養於畫像 漸見無數佛
或有人礼拜 或復但合掌 乃至舉一手 或復小低頭
以此供養像 漸見無量佛 自成無上道 廣度無數衆
入無餘涅槃 一如薪盡火滅 若人散亂心 入於塔廟中
一稱南無佛 皆已成佛道 於過去諸佛 在世或滅後
若有聞是法 是諸如來等 皆方便說法 一切皆如來
度脫諸衆生 入佛智慧者 若有聞法者 無一不成佛
諸佛本誓願 我所行佛道 普欲令衆生 亦同得此道

是諸如來等 皆方便說法 一切諸如來 以見量方便
度脫諸衆生 入佛智者 若有聞法者 無一不成佛
諸佛本誓願 我所行佛道 普欲令衆生 亦同得此道
未來世諸佛 雖說百千億 無數諸法門 其實為一乘
諸佛知之法 知法常無性 佛種從緣起 是故說一乘
是法住法位 世間相常住 於道場知已 尊師方便說
知衆生諸行 深心之所念 種種因緣 譬喻亦言辭
以種種法門 方便說諸法 所修習業 已曾為佛衆
見六道衆生 諸著於五欲 愚癡衆生故 而為說涅槃
不求大勢佛 雖示種種道 其實為佛乘 欲令得精進
為是衆生故 隨應方便說 宣示佛道 皆令得歡喜
於三十日中 知衆生諸根 利鈍及諸根 我以佛眼觀
衆生諸根鈍 貪著於愛樂 如牛愛舐垢 不顧於大道
深著於五欲 以貪愛自蔽 入生死險道 相續苦不斷
令時諸梵王 及諸天帝釋 諸世四天王 及大自在天
并餘諸天衆 眷屬百千万 恭敬合掌礼 請我轉法輪
我即自思惟 若但讚佛乘 衆生沒在苦 不能信是法
破法不信故 墮於三惡道 我寧不說法 疾入於涅槃

并諸天衆 舊屬百千万 恭敬合掌礼 請我轉法輪
我即自思惟 若但讚佛乘 衆生没在苦 不能信是法
彼法不信故 墮於三惡道 我寧不說法 疾入於涅槃
尋念過去佛 所行方便力 我今所得道 亦應說三乘
作是思惟時 十方佛皆現 梵音慰喻我 善哉釋迦文
第一之導師 得是无上法 隨諸衆生類 而用方便力
我等亦皆得 最妙第一法 為諸衆生類 各別說諸果
小智樂小法 不自信作佛 是故以方便 各別說諸果
雖復說三乘 但為教菩薩 舍利弗當知 我聞聲佛子
深淨微妙音 稱揚无諸佛 復作如是念 我出濁惡世
如諸佛所說 我亦隨順行 思惟是事已 即趣波羅奈
諸法寂滅相 不可以言宣 以方便力故 為五比丘說
是名轉法輪 便有涅槃者 及以阿羅漢 法僧差別名
從久遠劫來 譬示涅槃法 事化若干種 我常說是說
舍利弗當知 我見佛子等 志求佛道者 无量千万億
咸以恭敬心 皆來至佛所 曾從諸佛聞 方便所說法
我即作是念 如來所以出 為說佛慧故 今正是其時
舍利弗當知 鈍根小智人 著相憍慢者 不能信是法
於諸菩薩中 正直捨方便 但說无上道 志亦當作佛
今我喜无畏 於諸菩薩中 疑網皆已除 千二百羅漢
皆當得是法 如三世諸佛 說法之儀式 我今亦如是
如三世諸佛 興出世 慰衆令歡喜 正使出于世
无量无數劫 聞是法亦難 能聽是法者 斯人亦復難
譬如優曇華 一切皆愛樂 天人所希有 時時乃一出
如鉢羅華 乃至發一言 則為已供養 一切三世佛
是人甚希有 過於優曇華 汝等勿有疑 我為諸法王
善告諸大衆 但以一乘道 教化諸菩薩 无聲聞弟子
汝等舍利弗 聲聞及菩薩 當知是妙法 諸佛之秘要
以五濁惡世 但樂著諸欲 如是等衆生 終不求佛道
當來世惡人 聞佛說一乘 迷惑不信受 破法墮惡道
有輕慢清淨 志求佛道者 當為如是等 廣讚一乘道
舍利弗當知 諸佛法如是 以方便隨宜 而說法
其不習學者 不能曉了此 汝等既已知 諸佛之世師
隨宜方便事 无漏諸結盡 心生大歡喜 自知當作佛

W-T262 9/10B21

舍利弗當知 鈍根小智人 著相憍慢者
今我喜无畏 於諸菩薩中 正直捨方便 但說无上道
菩薩聞是法 疑網皆已除 千二百羅漢 志亦當作佛
如三世諸佛 說法之儀式 我今亦如是 說无量法義
各佛興出世 慰衆令歡喜 正使出于世 說是法復難
无量无數劫 聞是法亦難 能聽是法者 斯人亦復難
譬如優曇華 一切皆愛樂 天人所希有 時時乃一出
如鉢羅華香 乃至發一言 則為已供養 一切三世佛
則為歎善哉 是人甚希有 過於優曇華 汝等勿有疑 我為諸法王
善告諸大衆 但以一乘道 教化諸菩薩 无聲聞弟子
汝等舍利弗 聲聞及菩薩 當知是妙法 諸佛之秘要
以五濁惡世 但樂著諸欲 如是等衆生 終不求佛道
當來世惡人 聞佛說一乘 迷惑不信受 破法墮惡道
有輕慢清淨 志求佛道者 當為如是等 廣讚一乘道
舍利弗當知 諸佛法如是 以方便隨宜 而說法
其不習學者 不能曉了此 汝等既已知 諸佛之世師
隨宜方便事 无漏諸結盡 心生大歡喜 自知當作佛

妙法蓮華經卷第一

經蜜羅波若般剛金　號六〇二五斯

S→T235　8/748C15-26

W→　8/750C12-21

佛三四五佛而種善根已於无量千萬佛所
※[illegible]句乃至一念生淨信者須
菩提如來悉知悉見是諸衆生得如是無量
福德何以故是諸衆生无復我相人相衆生
壽者相无法相亦无非法相何以故是
衆生若心取相則爲著我人衆生壽者若取
法相即著我人衆生壽者何以故[illegible]非法
相即著我人衆生壽者是故不應[illegible]法不應
取非法以是義故如來常說汝等比丘知我
說法如筏喻者法尚應捨何況非法
須菩提於意云何如來得阿耨多羅三藐三
菩提耶如來有所說法耶須菩提言如我解
佛所說義无有定法名阿耨多羅三藐三菩
提亦无有定法如來可說何以故如來所說
法皆不可取不可說非法非非法所以者何
一切賢聖皆以无爲法而有差別
須菩提於意云何若人滿三千大千世界七
寶以用布施是人所得福德寧爲多不須菩
提言甚多世尊何以故是福德即非福德
是故如來說福德多若復有人於此經
持乃至四句偈等爲他人說其福勝彼

持乃至四句偈等爲他人說其福勝彼
※故須菩提一切諸佛及諸佛阿耨多羅
三菩提法皆從此經出須菩提所謂佛法
即非佛法
須菩提於意云何須陀洹能作是念我得須
陀洹果不須菩提言不也世尊何以故須陀
洹名爲入流而无所入不入色聲香味觸法
是名須陀洹須菩提於意云何斯陀含能作
是念我得斯陀含果不須菩提言不也世尊
何以故斯陀含名一往來而實无往來是名
斯陀含須菩提於意云何阿那含能作是念
我得阿那含果不須菩提言不也世尊何以
故阿那含名爲不來而實无來是故名阿那
含須菩提於意云何阿羅漢能作是念我得
阿羅漢道不須菩提言不也世尊何以故實
无有法名阿羅漢世尊若阿羅漢作是念我
得阿羅漢道即爲著我人衆生壽者世尊佛
說我得无諍三昧人中最爲第一是第一離
欲阿羅漢我不作是念我是離欲阿羅漢世
尊我若作是念我得阿羅漢道世尊則不說
須菩提是樂阿蘭那行者以須菩提實无所

須菩提是樂阿蘭那行者以須菩提實无所
行而名須菩提是樂阿蘭那行
佛告須菩提於意云何如來在然燈佛所於法
有所得不世尊如來在然燈佛所於法
實无所得須菩提於意云何菩薩莊嚴佛土
不不也世尊何以故莊嚴佛土者則非莊嚴
是故須菩提諸菩薩摩訶薩應如
清淨心不應住色生心不應住聲香味
觸法生心應无所住而生其心須菩提譬如
有人身如須彌山王於意云何是身為大不
須菩提言甚大世尊何以故佛說非身是名
大身須菩提如恒河中所有沙數如是沙等
恒河於意云何是諸恒河所有沙寧為多不須菩
提言甚多世尊但諸恒河尚多无數何況其
沙須菩提我今實言告汝若有善男子善女
人以七寶滿尒所恒河沙數三千大千世界
以用布施得福多不須菩提言甚多世尊佛
告須菩提若善男子善女人於此經中乃至
受持四句偈等為他人說而此福德勝前福
德復次須菩提隨說是經乃至四句偈等當
知此處一切世間天人阿修羅皆應供養如

佛塔廟何況有人盡能受持讀誦須菩提當
知是人成就最上第一希有之法若是經典
所在之處則為有佛若尊重弟子
尒時須菩提白佛言世尊當何名此經我等
云何奉持佛告須菩提是經名為金剛般若
波羅蜜以是名字汝當奉持所以者何須菩
提佛說般若波羅蜜則非般若波羅蜜須菩
提於意云何如來有所說法不須菩提白佛
言世尊如來无所說須菩提於意云何三千
大千世界所有微塵是為多不須菩提言甚
多世尊須菩提諸微塵如來說非微塵是名
微塵如來說世界非世界是名世界須菩提
於意云何可以三十二相見如來不不也世

三第卷經華蓮法妙　號七〇二五斯 ▼

S→T262 9/19 A17～22

大第子善哉善
說如所言如來
本以微妙等善於元量
如如來是諸法之王
也於一切法以智方便而
示諸言辭意到於一切智地如來
觀知一切諸法之所歸趣亦知一切衆生種
心所行通達無礙又於諸法究盡明了示諸
衆生一切智慧如藥辟如三千大千世界山
川谿谷土地所生卉木叢林及諸藥草種類
若干密雲弥布遍覆三千大千世
界一時等澍其澤普洽卉木叢林及諸藥
草小根小莖小枝小葉中根中莖中枝中葉大
根大莖大枝大葉諸樹大小隨上中下各有所
受一雲所雨得其種性而得生長華果繁
實雖一地所生一雨所潤而諸草木各有差
別如來當知亦亦復如是出現於世如大雲
起以大音聲普遍世界天人阿修羅如彼大
雲遍覆三千大千國土於大衆中而唱是
言我是如來應供正遍知明行足善逝世間

當遍覆三千大千國土作大衆中而唱是
言我是如來應供正遍知明行足善逝世間
* 解无上士調御丈夫天人師佛世尊亦度者
令度未解者令解未安者令安未涅槃者
令得涅槃令世後世如實知之我是一切知者
一切見者知道者開道者說道者決導天人
阿羅漢等應到此為聽法故令時无數
千萬億衆生來至佛所而聽法如來于時觀
是衆生諸根利鈍精進懈怠隨其所堪而為
說法種種无量譬喻喜快得善利是諸衆
生聞是法已[illegible]安隱後生善處以道受樂
亦得聞法既聞法已離諸鄙吝於諸法中信
力所能漸得入道如彼大雲而於一切卉木叢
林及諸藥草如其種性具足蒙潤各得生長
如來說法一相一味所謂解脫相離相滅
相究竟至於一切種智其有衆生聞如來法
若持讀誦如說備行所得功德不自覺知所
以者何唯有如來知此衆生種相體性念何
事思何事備何事云何念云何思云何備以
何法念以何法思以何法備以何法得何法
衆生住於種種之地唯有如來如實見之明

* 了見猶如彼卉木叢林諸藥草等而不自知
上中下性如來知是一相一味之法所謂解
脫相離相滅相究竟涅槃常寂滅相終歸於
空佛如是已觀衆生心欲而將護之是故不
即為說一切種智諸菩薩摩訶薩等應知
如來隨宜說法能信能受所以者何諸佛世
尊隨宜說法難解難知今時世尊欲重宣此
義而說偈言

破有法王　出現世間　隨衆生欲　種種說法
如來無量　智慧深遠　久默斯要　不易速說
有智者聞　則能信解　无智疑悔　則為永失
是故迦葉　隨力為說　以種種緣　令得正見
迦葉當知　譬如大雲　起於世間　遍覆一切
慈雲含潤　電光晃曜　雷聲遠震　令衆悅豫
日光掩蔽　地上清涼　普覆垂布　如可承攬
其雨普等　四方俱下　沐潤見量　乘土克洽
山川險谷　幽邃所生　卉木藥草　大小諸樹
百穀苗稼　甘蔗蒲萄　雨之所潤　无不豐足
乾地普洽　藥草生茂　其雲所出　一味之水

山川險谷 幽邃所生 森木藥草 大小諸樹
百穀苗稼 甘蔗葡萄 而之所潤 充下豐足
乾地養治 藥草並茂 其雲所出 一味之水
草木叢林 隨分受潤 一切諸樹 上中下等
種類各得生長 根莖枝葉 華果光色
一雨所及 皆得鮮澤 如其體相 性分大小
所潤差一 而各滋茂 佛亦如是 出現於世
譬如大雲 普覆一切 既出于世 為諸衆生
分別演說 諸法之實 大聖世尊 於諸天人
一切衆中 而宣是言 我為如來 兩足之尊
出于世間 猶如大雲 充潤一切 枯槁衆生
皆令離苦 得安隱樂 世間之樂 及涅槃樂
諸天人衆 一心善聽 皆應到此 觀見上尊
我為世尊 无能及者 安隱衆生 故現於世
為大衆說 甘露妙法 其法一味 解脫涅槃
以一妙音 演暢斯義 常為大乘 而作因緣
我觀一切 普皆平等 无有彼此 愛憎之心
我无貪著 亦无限礙 恒為一切 平等說法
如為一人 衆多亦然 常演說法 曾无他事
去來坐立 終不疲厭 充足世間 如雨普潤
普度上下 猗式跋式 威儀具足 又不具足

去來坐立 終不疲厭 充足世間 如雨普潤
普度上下 猗式跋式 威儀具足 又不具足
正見聚足 利根鈍根 等而法雨 而无懈怠
一切衆生 聞我法音 隨力所受 住於諸地
或處人天 轉輪聖王 釋梵諸王 是小藥草
知无漏法 能得涅槃 起云神通 又得三明
獨處山林 常行禪定 得緣覺證 是中藥草
求世尊者 我當作佛 行精進定 是上藥草
又諸佛子 專心佛道 常行慈悲 自知作佛
決定无疑 是名小樹 安住神通 轉不退輪
度无量億 百千衆生 如是菩薩 名為大樹
佛平等說 如一味雨 隨衆生性 所受不同
如彼草木 所稟各異 佛以此喻 方便開示
種種言辭 演說一法 於佛智慧 如海一滴
我雨法雨 充滿世間 一味之法 隨力備行
如彼叢林 藥草諸樹 隨其大小 漸增茂好
諸佛之法 常以一味 令諸世間 皆得具足
漸次備行 皆得道果 聲聞緣覺 處於山林
住禪脫身 聞法得果 是名藥草 各得增長
若諸菩薩 智慧堅固 了達三界 求索上乘
是名小樹 而得增長 須有住禪 得神通力

若諸菩薩 智慧堅固 了達三界 求索上妙
是名小樹 而得增大 須臾往詣 得神通力
聞諸法空 心大歡喜 放光數光 度諸衆生
是名大樹 而得增長 如是迦葉 佛行說法
譬如大雲 以一味雨 潤於人華 各得成熟
迦葉當知 以諸因緣 種種譬喻 開示佛道
是我方便 諸佛亦然 今為汝等 說衆實事
諸聲聞衆 皆非滅度 汝等所行 是菩薩道
漸漸備學 悉當成佛

妙法蓮華經授記品第六

爾時世尊欲重宣此義而說偈言 諸大衆唱如是言我
今時世尊說是偈已告諸大衆唱如是言我
此羅睺羅 為我子者 於未來世 當得奉覲三
百萬億諸佛世尊 供養恭敬尊重讚嘆廣
宣諸佛無量大法 於最後身 得成為佛 名曰
光明如來 應供正遍知 明行足 善逝 世間解
無上士 調御丈夫 天人師 佛世尊 國名光德
劫名大莊嚴 佛壽十二小劫 正法住世二十小劫
像法亦住二十小劫 國界嚴淨 無諸穢惡 瓦礫
荊棘 便利不淨 其土平正 無有高下 琉璃
為地 寶樹行列 黃金為繩 以界道側

荊棘便利不淨 其土平正 無有高下 琉璃
為地 寶樹行列 黃金為繩 以界道側
散諸寶華 周遍清淨 其國菩薩 無量千億
諸聲聞衆亦復 無數 無有魔事 雖有魔及魔
民皆護佛法 今時世尊 欲重宣此義而說偈言
告諸比丘 我以佛眼 見是迦葉 於未來世
過無數劫 當得作佛 而於未世 供養奉覲
三百萬億 諸佛世尊 為佛智慧 淨修梵行
供養已 三乘為 一乘 編習一切 無上之慧
於最後身 得成為佛 其土清淨 琉璃為地
多諸寶樹 行列道側 金繩界道 見者歡喜
常出好香 散衆名華 種種奇妙 以為莊嚴
其地平正 無有丘坑 諸菩薩衆 不可稱計
其心調柔 達大神通 奉持諸佛 大乘經典
諸聲聞衆 無漏後身 法王之子 亦不可計
乃以天眼 不能數知 其佛當壽 十二小劫
正法住世 二十小劫 像法亦住 二十小劫
光明世尊 其事如是

今時大目犍連 須菩提 摩訶迦旃延等 皆悉
悚慄 一心合掌 瞻仰尊顏 目不暫捨 即共
同聲而說偈言

悚慄一心合掌瞻仰尊顏目不蹔捨即共
同聲而說偈言
※大雄猛世尊諸釋之法王哀愍我等故而賜佛音聲
若知我深心見為授記者如以甘露灑除熱得清涼
如從飢國來忽遇大王餐心猶懷疑懼未敢即便食
若復得教勅然後乃敢食我等亦如是無惟小乘過
於知當之何得佛無上慧雖聞佛音聲心高懷疑懼如未敢便食若蒙佛授記
如大雄猛世尊常欲安世間願賜我等記如飢須教食
尒時世尊知諸大弟子心之所念告諸比丘是
須菩提於當來世奉覲三百萬億那由他佛
供養恭敬尊重讚嘆常脩梵行具菩薩道
於彼後身得成為佛号曰名相如來應供正
遍知明行足善逝世間解无上士調御丈夫天
人師佛世尊劫名有寶國名寶生其土平正
頗梨為地寶樹莊嚴无諸丘坑沙礫荊棘便
利之穢寶華覆地周遍清淨其土人民皆處
寶臺妙樓閣聲聞弟子无量无邊等數
譬喻所不能知諸菩薩衆无數千万億那由
他佛壽十二小劫正法住世二十小劫像法
赤住二十小劫其佛常處虛空為衆說法度
无量菩薩及聲聞衆尒時世尊欲重宣此
義而說偈言
諸比丘衆今告汝等皆當一心聽我所說
我大弟子須菩提者當得作佛号曰名相
當供无數百億諸佛隨佛所行漸具大道
於後身得三十二相端正姝好猶如寶山
其佛國土嚴淨第一衆生見者无不愛樂
佛於其中度无量衆其佛法中多諸菩薩
皆悉利根轉不退輪彼國常以菩薩莊嚴
諸聲聞衆不可稱數皆得三明具六神通
住八解脫有大威德其佛說法現於无量
种通變化不可思議諸天人民數如恒沙
皆共合掌聽受佛語其佛當壽十二小劫
正法住世二十小劫像法亦住二十小劫
尒時世尊復告諸比丘衆我今語汝是大迦葉
延於當來世以諸供具供養奉事八千億佛
恭敬尊重諸佛滅後各起塔廟高千由旬
縱廣正等五百由旬以金銀琉璃車渠馬瑙
真珠玫瑰七寶合成衆華瓔珞塗香末香

鞞廣正等五百由旬以金銀琉璃車渠馬瑙
真珠玫瑰七寶合成衆華瓔珞塗香末香
燒香繒蓋幢幡供養塔廟過是已後當復供
養二万億佛亦復如是供養是諸佛已具菩薩
道當得作佛号曰閻浮那提金光如來應供
正遍知明行足善逝世間解无上士調御丈
夫天人師佛世尊其土平正頗梨為地寶樹
莊嚴黃金為繩以界道側妙華覆地周遍清
淨見者歡喜无四惡道地獄餓鬼畜生阿修
羅道多有天人諸聲聞衆及諸菩薩无量万
億莊嚴其國佛壽十二小劫正法住世二十
小劫像法亦住二十小劫尒時世尊欲重宣
此義而說偈言

諸比丘衆皆一心聽　如我所說　真實无異
是迦葉延當以種種　妙好供具　供養諸佛
諸佛滅後　起七寶塔　亦以華香　供養舍利
其家復身　得佛智慧　成菩正覺　國土清淨
度脫无量　萬億衆生　皆為十方　之所供養
佛之光明　无能勝者　其佛号曰　閻浮金光
菩薩聲聞　斷一切有　无量无數　莊嚴其國
尒時世尊復告大衆我今語汝是大目揵連

佛之光明　无能勝者　其佛号曰　閻浮金光
菩薩聲聞　斷一切有　无量无數　莊嚴其國
尒時世尊復告大衆我今語汝是大目揵連
當以種種供具供養八千諸佛恭敬尊重諸佛
滅後各起塔廟高千由旬縱廣正等五百
由旬以金銀琉璃車渠馬瑙真珠玫瑰七寶
合成衆華瓔珞塗香末香燒香繒蓋幢幡以
用供養過是已後當復供養二百万億諸佛
亦復如是當得成佛号曰多摩羅跋栴檀香
如來應供正遍知明行足善逝世間解无上
士調御丈夫天人師佛世尊劫名喜滿國名
意樂其土平正頗梨為地寶樹莊嚴散真珠
華周遍清淨見者歡喜多諸天人菩薩聲聞
其數无量佛壽二十四小劫正法住世四十小
劫像法亦住四十小劫尒時世尊欲重宣此
義而說偈言

我此弟子　大目揵連　捨是身已　得見八千
二百萬億　諸佛世尊　為佛道故　供養恭敬
於諸佛所　常脩梵行　於无量劫　奉持佛法
諸佛滅後　起七寶塔　長表金剎　華香伎樂

而以供養 諸佛塔廟 漸漸具足 菩薩道已
作意樂圓 而得作佛 号多摩羅 栴檀之香
其佛壽命 二十四劫 常為天人 演說佛道
聲聞无量 如恒河沙 三明六通 有大威德
菩薩无數 悉圓精進 於佛智慧 皆不退轉
佛滅度後 正法當住 四十小劫 像法亦今
我諸弟子 獲德具足 其數五百 皆當授記
於未來世 成得成佛

我及汝等 宿世因緣 吾今當說 汝等善聽
妙法蓮華 教化菩薩 諸聲聞 無量无邊不可思議
佛告諸比丘 乃往過去无量无邊不可思議
阿僧祇劫 今時有佛 名大通智勝如来應
供正遍知 明行足 善逝 世間解 无上士 調御丈
夫天人師 佛世尊 其國名好成 劫名大相 諸
比丘 彼佛滅度已来 甚大久遠 譬如三千大
千世界所有地 種 假使有人 磨以為墨 過於
東方千國土乃下一點 大如微塵 又過千國
土復下一點 如是展轉盡地種墨 於汝等意
云何是諸國土若算師 若算師弟子 能得邊
際知其數不不也 世尊 諸比丘是人所經國土

云何是諸國土若算師 若算師弟子 能得邊
際知其數不不也 世尊 諸比丘是人所經國土
若點不點盡末為塵 一塵一劫 彼佛滅度
已来復過是數无量无邊百千萬億阿僧祇
劫我以如来知見力故 觀彼久遠猶若今日
余時世尊欲重宣此義 而說偈言

我念過去世 无量无邊劫 有佛兩足尊 名大通智勝
如人以力磨 三千大千土 盡此諸地種 皆悉以為墨
過於千國土 乃下一塵點 如是展轉點 盡此諸塵墨
如是諸國土 點與不點等 復盡末為塵 一塵為一劫
此諸微塵數 其劫復過是 彼佛滅度来 如是无量劫
如来无礙智 知彼佛滅度 及聲聞菩薩 如見今滅度
諸比丘當知 佛智淨微妙 无漏无所礙 通達无量劫
佛告諸比丘 大通智勝佛壽五百四十万億
那由他劫 其佛本坐道場 破魔軍已垂得
阿耨多羅三藐三菩提 而諸佛法不現在前
如是一小劫乃至十小劫 結跏趺坐身心不動
而諸佛法猶不在前 余時忉利諸天先為彼
佛於菩提樹下敷師子座高一由旬 佛於此
坐當得阿耨多羅三藐三菩提 適坐此座時

坐當得阿耨多羅三藐三菩提適坐此座時
諸梵天王而來天華面百由旬香氣時來吹
去萎華更而新者如是不絕滿十小劫供養
於佛乃至滅度常雨此華四王諸天為供養
佛常擊天鼓其餘諸天作天伎樂滿十小劫
至于滅度亦復如是諸比丘大通智勝佛過
十小劫諸佛之法乃現在前成阿耨多羅三
藐三菩提其佛未出家時有十六子其第一
者名曰智積諸子各有種種珍異玩好之具
聞父得成阿耨多羅三藐三菩提皆捨所珍
往詣佛所諸母涕泣而隨送之其祖轉輪聖
王與一百大臣及餘百千萬億人民皆共圍
繞隨至道場咸欲親近大通智勝如來供
養恭敬尊重讚嘆到已頭面礼足繞佛畢已
一心合掌瞻仰世尊以偈頌曰
大威德世尊為度衆生故 於无量億劫 今乃得成佛
諸顛已具足 善哉吉无上 世尊甚希有 一坐十小劫
身體及手足 靜然安不動 其心常快怕 未嘗有散亂
究竟永寂滅 安住无漏法 今者見世尊 安隱成佛道
我等得善利 稱慶大歡喜 衆生常昏闇 盲瞑无導師

不識昔直道 不知求解脫 長夜增惡趣 減損諸天衆
從癡入於暗 永不聞佛名 今佛得最上 安隱无漏道
我等及天人 為得家大利 是故咸稽首 歸命无上尊
尒時十六王子偈讚佛已勸請世尊轉於法輪
咸作是言世尊說法多所安隱憐愍饒益諸
天人民重說偈言
世雄无等倫 百福自莊嚴 得无上智慧 願為世開說
度脫於我等及諸衆生類 為彰顯示令得是智慧
若我等得佛 衆生亦復然 世尊知衆生 深心之所念
亦知所行道 又智慧力 欲樂及備福 宿命所行業
世尊悉知已 當轉无上輪
佛告諸比丘大通智勝佛得阿耨多羅三藐
三菩提時十方各五百萬億諸佛世界六種震
動其國中間幽暗之處日月威光所不能照而
皆大明其中衆生各得相見咸作是言此中
忽生衆生又其國界諸天宮殿乃至梵宮
六種震動大光普照遍滿世界勝諸天光尒時
東方五百萬億諸國土中梵天宮殿光明
照耀倍於常明諸梵天王各作是念今者宮
殿光明昔所未有以何因緣而現此相是時

東方五百萬億諸國土中梵天宮殿光明照耀於常明諸梵天王各作是念今者宮殿光明昔所未有以何因緣而現此相是時

116

*諸梵天王即各相詣共議此事時彼衆中有一大梵天王名救一切為諸梵衆而說偈言

我等諸宮殿光明昔未有此是何因緣　宜各共求之

為大德天生　為佛出世間　而此大光明　遍照於十方

今時五百万億國土諸梵天王與宮殿俱各以衣裓盛諸天華共詣西方推尋是相見大通智勝如來處于道場菩提樹下坐師子座諸天龍王乾闥婆緊那羅摩睺羅伽人非人等恭敬圍繞及見十六王子請佛轉法輪即時諸梵天王頭面礼佛繞百千帀即以天華而散佛上其所散華如須彌山并以供養佛菩提樹其菩提樹高十由旬華供養已各以宮殿奉上彼佛而作是言唯見哀愍饒益我等所獻宮殿願垂納受時諸梵天王即於佛前一心同聲以偈頌曰

世尊甚希有　難可得值遇　具无量功德　能救護一切

天人之大師　哀愍於世間　十方諸衆生　皆皆蒙饒益

117

*我等所從來　五百万億國　捨深禪定樂　為供養佛故

我等先世福　宮殿甚嚴飾　今以奉世尊　唯願哀納受

今時諸梵天王偈讚佛已各作是言唯願世尊轉於法輪度脫衆生開涅槃道時諸梵天王一心同聲而說偈言

世雄無上尊　唯願演說法　以大慈悲力　度苦惱衆生

今時大通智勝如來默然許之又諸北方東南方五百万億國土諸大梵天王各自見宮殿光明照耀昔所未有歡喜踊躍生希有心即各相詣共議此事時彼衆中有一大梵天王名曰大悲為諸梵衆而說偈言

是事何因緣　而現如此相　我等諸宮殿　光明昔未有

為大德天生　為佛出世間　未曾見此相　當共一心求

過千万億土　尋光共推之　多是佛出世　度脫苦衆生

今時五百万億諸梵天王與宮殿俱各以衣裓盛諸天華共詣西北方推尋是相見大通智勝如來處于道場菩提樹下坐師子座諸天龍王乾闥婆緊那羅摩睺羅伽人等非人等恭敬圍繞及見十六王子請佛轉法輪時諸

龍王乾闥婆緊那羅摩睺羅伽人等非人等
恭敬圍繞及見十六王子請佛轉法輪時諸
※梵天王頭面礼佛繞百千迴即以天華而散
佛上所散之華如須彌山并以供養佛菩提
樹華佛養已各以宮殿奉上彼佛而作是言
唯見哀愍饒益我等所獻宮殿願垂納受令
時諸梵天王即於佛前一心同聲以偈頌曰

世尊甚希有久遠乃一現一百八十劫空過无有佛
三惡道充滿諸天衆減少令佛出於世為衆生作眼
世間所歸敬救護於一切為衆生之父哀愍饒益者
我等宿福慶今得值世尊
令時諸梵天王偈讚佛已各作是言唯願世
尊哀愍一切轉於法輪度脫衆生時諸梵天
王一心同聲而說偈言
大聖轉法輪願垂諸法相度苦惱衆生令得大歡喜
衆生聞此法得道者生天諸惡道減少忍善者增益
令時大通智勝如來默然許之又諸比丘南
方五百萬億國土諸大梵王各自見宮殿光明
照耀昔所未有歡喜踊躍生希有心即各相

照耀昔所未有歡喜踊躍生希有心即各相
※詣共議此事以何因緣我等宮殿有此光曜
而彼衆中有一大梵天王名曰妙法為諸梵
衆而說偈言
我等諸宮殿光明甚威曜此非先因緣是相宜求之
過於百千劫未曾見是瑞為大德天生為佛出世間
令時五百万億諸梵天王與宮殿俱各以衣
裓盛諸天華共詣北方推尋是相見大通智
勝如來處于道場菩提樹下坐師子座諸天
龍王乾闥婆緊那羅摩睺羅伽人非人等恭
敬圍繞及見十六王子請佛轉法輪時諸梵
天王頭面礼佛繞百千迴即以天華而散佛
上所散之華如須彌山并以供養佛菩提樹
華供養已各以宮殿奉上彼佛而作是言
唯見哀愍饒益我等所獻宮殿願垂納受令
時諸梵天王即於佛前一心同聲以偈頌曰
世尊甚難見破諸煩惱者過百三十劫令乃得一見
諸飢渴衆生以法雨充滿昔所未曾見光曜智慧者
如優曇鉢羅今日乃值遇我等諸宮殿蒙光故嚴飾
世尊大慈悲唯願垂納受
令時諸梵天王偈讚佛已各作是言唯願世

尒時諸梵天王偈讚佛已各作是言唯願世
尊轉於法輪令一切世間諸天魔梵沙門婆
羅門皆獲安隱而得度脫時諸梵天王一心
同聲以偈頌曰
唯願天人尊　轉无上法輪　擊于大法鼓　雨吹大法螺
善哉大法雨　度无量衆生　我等咸歸請　當演深遠音
尒時大通智勝如來默然許之西南方乃至
下方亦復如是尒時上方五百万億國土諸大
梵王皆悉自覩所止宮殿光明威曜昔所未
未有歡喜踊躍生希有心即各相詣共議此
事以何因緣我等宮殿有斯光明時彼衆中
有一大梵天王名曰尸棄爲諸梵衆而說偈
言
今以何因緣　我等諸宮殿　威德光明曜　嚴飾未曾有
如是之妙相　昔所未聞見　爲大德天生　爲佛出世間
尒時五百万億諸梵天王與宮殿俱各以衣裓
盛諸天華共詣下方推尋是相見大通智
勝如來處于道場菩提樹下坐師子座諸
天龍王乾闥婆緊那羅摩睺羅伽人非人等恭
敬圍繞及見十六王子請佛轉法輪侍諸梵天

天龍王乾闥婆緊那羅摩睺羅伽人非人等恭
敬圍繞及見十六王子請佛轉法輪時諸梵天
王頭面礼佛繞百千帀即以天華而散佛上
所散之華如須彌山并以供養佛菩提樹
華供養已各以宮殿奉上彼佛而作是言
唯見哀愍饒益我等所獻宮殿願垂納受時
諸梵天王即於佛前一心同聲以偈頌曰
善哉見諸佛　救世之聖尊　能於三界獄　挽出諸衆生
普智天人尊　愍衆羣萌類　能開甘露門　廣度於一切
昔无量劫　空過无有佛　世尊未出時　十方常暗瞑
三惡道滿長　阿修羅衆減　无多墮惡道
不從佛聞法　常行不善事　色力及智慧　斯等皆減少
罪業因緣故　失樂及樂想　住於邪見法　不識善儀則
不蒙佛所化　常墮於惡道　佛爲世間眼　久遠時乃出
哀愍諸衆生　故現於世間　起出成正覺　我等甚欣慶
及餘一切衆　喜嘆未曾有　我等諸宮殿　蒙光故嚴飾
今以奉世尊　唯願哀納受　願以此功德　普及於一切
我等與衆生　皆共成佛道
尒時五百万億諸梵天王偈讚佛已各白佛
言唯願世尊轉於法輪多所安隱多所度脫
時諸梵天王而說偈言

今時五百万億諸梵天王偈讚佛已各白佛
言唯願世尊轉於法輪多所安隱多所度脫
特諸梵天王而說偈言

※世尊轉法輪　聲聞露法鼓　度苦惱衆生　開示涅槃道
唯願受我請　以大微妙音　慈愍而敷演　无量劫習法
今時大道智勝如来受十方諸梵天王及十六
王子請即時三轉十二行法輪若沙門婆羅
門若天魔梵及餘世間所不能轉謂是苦是
苦集是苦滅是苦滅道及廣說十二因緣法无
明緣行行緣識識緣名色名色緣六入六入
緣觸觸緣受受緣愛愛緣取取緣有有緣
生生緣老死憂悲苦惱无明滅則行滅行滅
則識滅識滅則名色滅名色滅則六入滅六
入滅則觸滅觸滅則受滅受滅則愛滅愛滅
則取滅取滅則有滅有滅則生滅生滅則老
死憂悲苦惱滅佛於天人大衆之中說是法
時六百萬億那由他人以不受一切法故而
於諸漏心得解脫皆得深妙禪定三明六通
具八解脫第二第三第四說法時千万億恒
河沙那由他等衆生亦以不受一切法故而於
於諸漏心得解脫從是已後諸聲聞衆无

河沙那由他等衆生亦以不受一切法故而於
於諸漏心得解脫從是已後諸聲聞衆无
※量无邊不可稱數今時十六王子皆以童子出家
而為沙彌諸根通利智慧明了已曾供養百
千万億諸佛淨備梵行求阿耨多羅三藐三菩
提俱白佛言世尊是諸无量千万億大德聲
聞皆已成就世尊亦當為我等說阿耨多羅
三藐三菩提法我等聞已皆共備學世尊我等
志願如来知見深心所念佛自證知今時轉
輪聖王所將衆中八万億人見十六王子出家
亦求出家王即聽許今將彼佛受沙彌請過
二万劫已乃於四衆之中說是大乘經名妙
法蓮華教菩薩法佛所護念說是經已十六
沙彌為阿耨多羅三藐三菩提故皆共受持
諷誦通利說是經時十六菩薩沙彌皆悉信
受聲聞衆中亦有信解其餘衆生千万億種
皆生疑惑佛說是經於八千劫未曾休廢
此經已即入淨室住於禪定八万四千劫是時

十六菩薩沙彌知佛入室禪坐釋定各昇法座
亦於八萬四千劫為四部衆廣說不別妙法華
經一一皆度六百万億那由他恒河沙等衆生
示教利喜令發阿耨多羅三藐三菩提心大通
智勝佛過八万四千劫已從三昧起往詣法座安
詳而坐普告大衆是十六菩薩沙彌甚為希有諸根通
利智慧明了已曾供養无量千万億數諸佛於
諸佛所常備梵行受持佛智開示衆生令入
其中汝等皆當數數親近而供養之所以者何
是聲聞辟支佛及諸菩薩能信是十六菩薩
所說經法受持不歡者是人皆當得阿耨多
羅三藐三菩提如來之慧佛告諸比丘是十六
菩薩常樂說是妙法蓮華經一一菩薩所
化六百万億那由他恒河沙等衆生世世所生
與菩薩俱從其聞法悉皆信解以此因緣得
值四万億諸佛世尊于今不盡諸比丘我今
語汝彼佛第子十六沙彌今皆得阿耨多羅
三藐三菩提於十方國土現在說法有无量
百千萬億菩薩聲聞以為眷屬其二沙彌東
方作佛一名阿閦在歡喜國二名須彌頂東

124

南方二佛一名師子音二名師子相南方二
佛一名虛空住二名常滅西南方二佛一名
帝相二名梵相西方二佛一名阿彌陀二
名度一切世間苦惱西北方二佛一名多摩
羅跋栴檀香神通二名須彌相北方二佛
一名雲自在二名雲自在王東北方佛名壞一
切世間怖畏第十六我釋迦牟尼佛於娑婆
國土成阿耨多羅三藐三菩提諸比丘我
等為沙彌時各各教化无量百千万億恒河
沙等衆生從我聞法為阿耨多羅三藐三菩提
此諸衆生于今有住聲聞地者我常教化
阿耨多羅三藐三菩提是諸人等應以是法
漸入佛道所以者何如來智慧難信難解今時
所化无量恒河沙等衆生者汝等諸比丘及
我滅度後未來世中聲聞弟子是也我滅度
後復有弟子不聞是經不知不覺菩薩所行
自於所得功德生滅度想當入涅槃我於餘
國作佛更有異名是人雖生滅度之想入於
涅槃而於彼土求佛智慧得聞是經唯以佛

方作佛一名阿閦在歡喜國二名須彌頂東
南方二佛一名師子音二名師子相南方二
佛一名虛空住二名常滅西南方二佛一名
帝相二名梵相西方二佛一名阿彌陀二
名度一切世間苦惱西北方二佛一名多摩
羅跋栴檀香神通二名須彌相北方二佛
一名雲自在二名雲自在王東北方佛名壞一
切世間怖畏第十六我釋迦牟尼佛於娑婆
國土成阿耨多羅三藐三菩提諸比丘我
等為沙彌時各各教化无量百千万億恒河
沙等衆生從我聞法為阿耨多羅三藐三菩提
此諸衆生于今有住聲聞地者我常教化
阿耨多羅三藐三菩提是諸人等應以是法
漸入佛道所以者何如來智慧難信難解今時
所化无量恒河沙等衆生者汝等諸比丘及
我滅度後未來世中聲聞弟子是也我滅度
後復有弟子不聞是經不知不覺菩薩所行
自於所得功德生滅度想當入涅槃我於餘
國作佛更有異名是人雖生滅度之想入於
涅槃而於彼土求佛智慧得聞是經唯以佛

125

因作佛更有異名是人雖生滅度之想入於
涅槃而於彼土求佛智慧得聞是經唯以佛
乘而得滅度更无餘乘除諸如來方便說法
諸比丘若如來自知涅槃時到衆又清淨信
解堅固了達空法深入禪定便集諸菩薩及
聲聞衆為說是經世間无有二乘而得滅
度唯一佛乘得滅度耳比丘當知如來方便
深入衆生之性知其志樂小法深著五欲為
是等故說於涅槃是人若聞則便信受譬如
五百由旬險難惡道曠絕无人怖畏之處若
有多衆欲過此道至珍寶處有一導師聰慧
明達善知險道通塞之相將導衆人欲過此
難所惜人衆中路懈退白導師言我等疲極
而復怖畏不能復進前路猶遠今欲退還導
師多諸方便而作是念此等可愍云何捨大
珍寶而欲退還作是念已以方便力於險道中
過三百由旬化作一城告衆人言汝等勿怖莫
得退還今此大城可於中止隨意所作若入
是城快得安隱若能前至寶所亦可得去
是時疲極之衆心大歡喜嘆未曾有我等今

12

是時疲極之衆心大歡喜嘆未曾有我等今
者免斯惡道快得安隱於是衆人前入化城
生已度想生安隱想尒時導師知此人衆既
得止息无復疲惓即滅化城語衆人言汝等
來實寶處在近向者大城我所化作為止息
耳諸比丘如來亦復如是今為汝等作大導
師知諸生死煩惱惡道險難長遠應去應度
若衆生但聞一佛乘者則不欲見佛不欲親
近便作是念佛道長遠久受勤苦乃可得成
佛知是心怯弱下劣以方便力而於中道為止
息故說二涅槃若衆生住於二地如來尒
時即便為說汝等所作未辦汝所住地近於
佛慧當觀察籌量所得涅槃非真實也但
是如來方便之力於一佛乘分別說三如彼導
師為止息故化作大城既知息已而告之言寶
處在近此城非實我化作耳尒時世尊欲重
宣此義而說偈言
大通智勝佛十劫坐道場　佛法不現前　不得成佛道
諸天神龍王　阿脩羅衆等常雨於天華以供養彼佛
諸天鼓天樂　香風吹萎華　更雨新好者

諸天神龍王 阿脩羅衆等常雨於天華 以供養彼佛
諸天鼓樂 并作衆伎樂 香風吹萎華 更雨新好者
※過十小劫已 乃得成佛道 諸天及世人 心皆懷踊躍
彼佛十六子 皆共善春屬 千萬億圍繞 俱行至佛所
頭面礼佛足 而請轉法輪 聖師子法雨 充我及一切
世尊善安隱 久遠時一現 為普悟群生 震動於一切
東方諸世界 五百萬億國 梵宮殿光曜 昔所未曾有
諸梵見此相 尋來至佛所 散華以供養 并奉上宮殿
請佛轉法輪 以偈而讚嘆 佛知時未至 受請默然坐
三方及四維 上下亦復尒 散華奉宮殿 請佛轉法輪
世尊甚難值 願以本慈愍 廣開甘露門 轉无上法輪
无量慧世尊 受彼衆人請 為宣種種法 四諦十二緣
无明乃至老死 皆從生緣有 如是衆過患 誠等覺知
宣暢是法時 六百萬億姟 得盡諸苦際 皆成阿羅漢
第二說法時 千萬恒沙衆 於諸法不受 亦得阿羅漢
從是後得道 其數无有量 萬億劫筭數 不能得其邊
時十六王子 出家作沙彌 皆共請彼佛 演說大乘法
我等及營從 皆當成佛道 願得如世尊 慧眼第一淨
佛知童子心 宿世之所行 以无量因緣 種種諸譬喻
說六波羅蜜 及諸神通事 令利真實法 菩薩所行道

W-T262 9/27A5~6

時十六王子 出家作沙彌 皆共請彼佛 演說大乘法
我等及營從 皆當成佛道 願得如世尊 慧眼第一淨
佛知童子心 宿世之所行 以无量因緣 種種諸譬喻
說六波羅蜜 及諸神通事 令利真實法 菩薩所行道
為无量億衆 說佛无上慧 各各坐道場 說是大乘經
於佛滅度後 當揚助法化 二十沙彌等 所度諸衆生
有六百萬億 恒河沙等衆 彼佛滅度後 是諸聞法者
在在諸佛土 常與師俱生 是十六沙彌 具足行佛道
今現在十方 各得成正覺 今時聞法者 各在諸佛所
其有住聲聞 漸教化佛道 我在十六數 曾亦為汝說
是以故方便 引汝入佛慧 以是本因緣 今說法華經
令汝入佛道 慎勿懷驚懼 譬如險惡道 過絕多毒獸
又復无水草 人所畏怖處 无數千萬衆 欲過此險道
其路甚曠遠 經五百由旬 時有一導師 強識有智慧
諸人皆疲惓 而白導師言

求世尊受　我當作佛　行精進定　是上藥草
又諸佛子　專心佛道　常行慈悲　自知作佛
決定无疑　是名小樹　安住神通　轉不退輪
度无量億　百千衆生　如是菩薩　名為大樹
佛平等說　如一味雨　隨衆生性　所受不同
如彼草木　所稟各異　佛以此喻　方便開示
種種言辭　演說一法　於佛智慧　如海一渧
我雨法雨　充滿世間　一味之法　隨力備行
如彼叢林　藥草諸樹　隨其大小　漸增茂好
諸佛之法　常以一味　令諸世間　普得具足
漸次備行　皆得道果　聲聞緣覺　處於山林
住寂後身　聞法得果　是名藥草　各得增長
諸菩薩　智慧堅固　了達三界　求寂上乘
是名小樹　而得增長　復有住禪　得神通力
聞諸法空　心大歡喜　放无數光　度諸衆生
是名大樹　而得增長　如是迦葉　佛所說法
譬如大雲　以一味雨　潤於人華　各得成實
迦葉當知　以諸因緣　種種譬喻　開示佛道
是我方便　諸佛亦然　今為汝等　說寂滅事
諸聲聞衆　皆非滅度　汝等所行　是菩薩道

S→T262 9/20A26

是我方便　諸佛亦然　今為汝等　說寂滅事
諸聲聞衆　皆非滅度　汝等所行　是菩薩道
漸漸備學　悉當成佛

妙法蓮華經授記品第六

尒時世尊說是偈已告諸大衆唱如是言我
此弟子摩訶迦葉於未來世當得奉覲三百
万億諸佛世尊供養恭敬尊重讚歎廣宣諸
佛无量大法於末後身得成為佛名曰光明
如來應供正遍知明行足善逝世間解无上
士調御丈夫天人師佛世尊國名淨光德劫名
大莊嚴佛壽十二小劫正法住世二十小劫
像法亦住二十小劫國界嚴飾无諸穢惡瓦
礫荊棘便利不淨其土平正无有高下坑坎
堆阜編地寶樹行列黃金為繩以界道
側散諸寶華周遍清淨其國菩薩无量千億
諸聲聞衆亦復无數无有魔事雖有魔及魔
民皆護佛法尒時世尊欲重宣此義而說偈
言
告諸比丘　我以佛眼　見是迦葉　於未來世
過无數劫　當得作佛　而於來世　供養奉覲

W→T262 9/21A9

告諸比丘我以佛眼見是迦葉於未來世
過无數劫當得作佛而於來世供養奉覲
※三百万億諸佛世尊為佛智慧淨修梵行
供養諸上之尊已備習一切无上之慧
於末後身得成為佛其土清淨瑠璃為地
多諸寶樹行列道側金繩界道見者歡喜
常出好香散衆名華種種奇妙以為莊嚴
其地平正无有丘坑諸菩薩衆不可勝計
其心調柔達大神通奉持諸佛大乘經典
諸聲聞衆无漏後身法王之子亦不可計
乃以天眼不能數知其佛當壽十二小劫
正法住世二十小劫像法亦住二十小劫
光明世尊其事如是
尒時大目揵連須菩提摩訶迦旃延等皆悉
悚慄一心合掌瞻仰世尊目不暫捨即共同
聲而說偈言
大雄猛世尊諸釋之法王哀愍我等故而賜佛音聲
若知我深心見為授記者如以甘露灑除熱得清涼
如從飢國來忽遇大王餐心猶懷怖懼未敢於食
若復待王教然後乃敢食我等亦如是每懼小乘道

S→T262 9/55A18~26

[illegible]知[illegible]行[illegible]
天人師佛世尊[illegible]
教圓滿而為說法[illegible]
照其國尒時一切淨
名曰妙香久已殖[illegible]
千万億諸佛而悉成[illegible]甚深[illegible]
三昧法華三昧淨德三昧宿王戲
三昧智即三昧解一切衆生語言三昧
切切德三昧清淨三昧神通遊戲三昧慧炬
三昧莊嚴王三昧淨光明三昧淨藏三昧不共
三昧日旋三昧得如是百千万億恒河沙
等諸大三昧釋迦牟尼佛光照其身即自淨
華宿王智佛言世尊我當往詣娑婆世界礼
拜親近供養釋迦牟尼佛及見文殊師利法
王子菩薩藥王菩薩勇施菩薩宿王華菩薩
上行意菩薩莊嚴王菩薩藥上菩薩尒時淨
華宿王智佛告妙香菩薩汝莫輕彼國土下
劣想善男子彼娑婆世界高下不平土石諸
山穢惡充滿佛身卑小諸菩薩衆其形亦小
而汝身四万二千由旬我身六百八十万由

而汝身四万二千由旬我身六百八十万由
＊旬汝身第一端正百千万福光明殊妙是故
汝從彼輕彼國菩佛菩薩及國主生下劣想
妙音菩薩白其佛言世尊我今詣娑婆世界
皆是如來之力如來神通遊戲如來功德智
慧莊嚴於是妙音菩薩不起于座身不動搖
而入三昧以三昧力於耆闍崛山去法座不
遠化作八万四千衆寶蓮華閻浮檀金為莖
白銀為葉金剛為鬚甄叱迦寶以為其臺尒
時文殊師利法王子見是蓮華而白佛言世
尊是何因緣先現此瑞有若干千万蓮華閻
浮檀金為莖白銀為葉金剛為鬚甄叱迦寶
以為其臺尒時釋迦牟尼佛告文殊師利是
妙音菩薩摩訶薩欲從淨華宿王智佛國與
八万四千菩薩圍繞而來至此娑婆世界供
養親近礼拜亦欲供養聽法華經文殊
師利白佛言世尊是菩薩種何善本備何功
德而能有是大神通力于何三昧願為我等
說是三昧名字我等亦欲勤備行之行此三
昧乃能見是菩薩色相大小威儀進止唯願
世尊以神通力彼菩薩來令我得見尒時釋

世尊以神通力彼菩薩來令我得見尒時釋
＊迦牟尼佛告文殊師利此久滅度多寶如來
當為汝等而現其相時多寶佛告彼菩薩善
男子來文殊師利法王子欲見汝身于時妙
音菩薩於彼國沒與八万四千菩薩俱共發
來所經諸國六種震動皆悉雨於七寶蓮華
百千天樂不鼓自鳴是菩薩目如廣大青蓮
華葉正使和合百千万月其面貌端正復過
於此身真金色无量百千功德莊嚴威德熾
盛光明照曜諸相具足如那羅延堅固之身
入七寶臺上升虛空去地七多羅樹諸菩薩
衆恭敬圍繞而來詣此娑婆世界耆闍崛山
到已下七寶臺以價直百千瓔珞持至釋迦
牟尼佛所頭面礼足奉上瓔珞而白佛言世
尊淨華宿王智佛問訊世尊少病少惱起
居輕利安樂行不四大調和不世事可忍不
衆生易度不无多貪欲瞋恚愚癡嫉妬慳
惜不无不孝父母不敬沙門邪見不善心不攝
五情不世尊衆生能除伏諸魔怨不久滅度
多寶如來在七寶塔中來聽法不又問訊多
寶如來安隱少惱堪忍久住不世尊我今欲

寶如來安隱少惱堪忍久住不世尊我今欲
見多寶佛身唯願世尊示我令見尒時釋迦
牟尼佛語多寶佛是妙音菩薩欲得相見時
多寶佛告妙音言善哉善哉汝能為供養釋
迦牟尼佛及聽法華經并見文殊師利等菩薩
之比尒時華德菩薩白佛言世尊是妙音菩
薩種何善根修何功德有是神力佛告華德
菩薩過去有佛名雲雷音王多陀阿伽度阿
羅呵三藐三佛陀國名現一切世間劫名悉
具妙音菩薩於万二千歲以十万種伎樂供
養雲雷音王佛并奉上八万四千七寶鉢以
是因緣果報今生淨華宿王智佛國有是神
力華德於汝意云何尒時雲雷音王佛所妙
音菩薩伎樂供養奉上寶器者豈異人乎今
此妙音菩薩摩訶薩是華德是妙音菩薩已
曾供養親近无量諸佛久殖德本又值恒河
沙等百千万億那由他佛華德汝但見妙音
菩薩其身在此而是菩薩現種種身處處為
諸衆生說是經典或現梵王身或現帝釋身
或現自在天身大自在天身或現天大將軍
身或現毘沙門天王身或現轉輪聖王身或

身或現比丘比丘尼優
婆塞優婆夷身或現長者居士婦女身或現
宰官婦女身或現婆羅門婦女身或現童男
童女身或現天龍夜叉乾闥婆阿修羅迦樓
羅緊那羅摩睺羅伽人非人等身而說是經
諸有地獄餓鬼畜生及衆難處皆能救濟乃
至於王後宮變為女身而說是經華德是妙
音菩薩如是種種變化現身在此娑婆國土為
諸衆生說是經典於神通變化智慧无所損
減是菩薩以若干智慧明照娑婆世界令一
切衆生各得所知於十方恒河沙世界中亦
復如是若應以聲聞形得度者現聲聞形而
為說法應以辟支佛形得度者現辟支佛形
而為說法應以菩薩形得度者現菩薩形而
為說法應以佛形得度者即現佛形而為說
法如是種種隨所應度而為現形乃至應以
滅度而得度者示現滅度華德妙音菩薩摩
訶薩成就大神通智慧之力其事如是尒時
王尒時釋迦牟尼佛告世尊是妙音菩薩衆

W→T262 9/56c1

河釐成就大神通智慧之力其事如是尒時
華德菩薩白佛言世尊是妙音菩薩深種善
根世尊是菩薩住何三昧而能如是在所變
現變眼衆生佛告華德菩薩善男子其三昧
名現一切色身妙音菩薩住是三昧中能如
是饒益无量衆生說是妙音菩薩品時與妙
音菩薩俱來者八万四千人皆得現一切色
身三昧此娑婆世界无量菩薩亦得是三昧
又他羅尼尒時妙音菩薩摩訶薩供養釋迦
牟尼佛及多寶佛塔已還歸本土所經諸國
六種震動雨寶蓮華住百千万億種種伎樂
既到本國與八万四千菩薩圍繞至淨華宿
王智佛所白佛言世尊我到娑婆世界饒益
衆生見釋迦牟尼佛及見多寶佛塔礼拜供
養又見文殊師利法王子菩薩及見藥王菩
薩得勤精進力菩薩勇施菩薩等亦令八万
四千菩薩得現一切色身三昧說是妙音菩
薩來往品時四万二千天子得无生法忍華
德菩薩得法華三昧

大般若波羅蜜多經卷第二百八十七

玄奘法師奉詔譯

初分讚淨品第廿五之三

世尊我淨故五眼淨佛言如是畢竟淨
故世尊何緣而說我淨故五眼淨是畢
竟淨故 現我無所有故五眼无所有是畢
竟淨世尊我淨故六神通淨佛言如
是畢竟淨故世尊何緣而說我淨故六神
通淨是畢竟淨善現我无所有故六神通
无所有是畢竟淨世尊我淨故佛十力淨
佛言如是畢竟淨故世尊何緣而說我淨
故佛十力淨是畢竟淨善現我无所有故佛
十力无所有是畢竟淨世尊我淨故四无
所畏四无礙解大慈大悲大喜大捨十八佛不共
法淨佛言如是畢竟淨故世尊何緣而
說我淨故四无所畏乃至十八佛不共法
淨是畢竟淨善現我无所有故四无所
畏乃至十八佛不共法无所有是畢竟淨世
尊我淨故无忘失法淨佛言如是畢竟
淨故世尊何緣而說我淨故无忘失法淨
是畢竟淨善現我无所有故无忘失法无
所有是畢竟淨世尊我淨故恒住捨性淨

S→T220 6/458B5
W→ 6/463B12

所有是畢竟淨世尊我清淨故恒住稽情
淨佛言如是畢竟淨故世尊何緣而說我清
淨故恒住稽恒清淨是畢竟淨善現我无所
有故恒住稽恒无所有是畢竟淨世尊我清
淨故一切智清淨佛言如是畢竟淨故世尊
何緣而說我清淨故一切智清淨是畢竟淨
善現我无所有故一切智无所有是畢竟淨
世尊我清淨故道相智一切相智清淨佛言如
是畢竟淨故世尊何緣而說我清淨故道
相智一切相智清淨是畢竟淨善現我无所
有故道相智一切相智无所有是畢竟淨世
尊我清淨故一切陀羅尼門清淨佛言如是
畢竟淨故世尊何緣而說我清淨故一切陀
羅尼門清淨是畢竟淨善現我无所有故
一切陀羅尼門无所有是畢竟淨世尊我清淨
故一切三摩地門清淨佛言如是畢竟淨故
世尊何緣而說我清淨故一切三摩地門清淨
是畢竟淨善現我无所有故一切三摩地
門无所有是畢竟淨
世尊我清淨故預流果清淨佛言如是畢竟
淨故世尊何緣而說我清淨故預流果清淨
是畢竟淨善現我无所有故預流果自性空

淨故世尊何緣而說我清淨故一來果清淨
是畢竟淨善現我自相空故一來果自性空
果清淨佛言如是畢竟淨故世尊何緣而說
我清淨故一來不還阿羅漢果清淨是畢竟
淨善現我自相空故一來不還阿羅漢果自
相空是畢竟淨世尊我清淨故獨覺菩提清
淨佛言如是畢竟淨故世尊何緣而說我清
淨故獨覺菩提清淨是畢竟淨善現我自相
空故獨覺菩提自相空是畢竟淨世尊我清
淨故一切菩薩摩訶薩行清淨佛言如是畢
竟淨故世尊何緣而說我清淨故一切菩薩
摩訶薩行清淨是畢竟淨善現我自相空故
一切菩薩摩訶薩行自相空是畢竟淨世尊
我清淨故諸佛无上正等菩提清淨佛言如是
畢竟淨故世尊何緣而說我清淨故諸佛无
上正等菩提清淨是畢竟淨善現我自相空
故諸佛无上正等菩提自相空是畢竟淨世
尊我清淨故一切智智清淨佛言如是畢竟
淨故世尊何緣而說我清淨一切智智清
淨是畢竟淨善現我无相无得无念无細
故一切智智无相无得无念无細是畢竟淨

淨是畢竟淨善現我无相无得无念无知
故一切智智无相无得无念无知是畢竟淨
世尊現二清淨无得无觀佛言如是畢竟淨
故世尊何緣而說无二清淨无得无觀是畢
竟淨善現无染淨故是畢竟淨
尒時具壽善現復白佛言世尊我无邊故色无
邊佛言如是畢竟淨故世尊何緣而說我无
邊故色无邊是畢竟淨善現以畢竟空无際空故
是畢竟淨世尊我无邊故受想行識
无邊故受想行識无邊是畢竟淨善現以畢
竟空无際空故是畢竟淨世尊我无邊故眼
界无邊佛言如是畢竟淨故世尊何緣而說我
无邊故耳鼻舌身意界无邊是畢竟淨善現以畢
竟空无際空故是畢竟淨世尊我无邊故耳鼻
舌身意界无邊佛言如是畢竟淨故世尊何
緣而說我无邊故耳鼻舌身意界无邊是畢
竟淨善現以畢竟空无際空故是畢竟淨世
尊我无邊故色界无邊佛言如是畢竟淨故
世尊何緣而說我无邊故色界无邊是畢竟
淨善現以畢竟空无際空故是畢竟淨世

14

淨善現以畢竟空无際空故是畢竟淨世
尊我无邊故聲香味觸法界无邊佛言如是
畢竟淨故世尊何緣而說我无邊故聲香味
觸法界无邊是畢竟淨善現以畢竟空无際
空故是畢竟淨世尊我无邊故眼界无邊佛
言如是畢竟淨故世尊何緣而說我无邊故眼
界无邊是畢竟淨善現以畢竟空无際空故
是畢竟淨世尊我无邊故色界眼識界及眼
觸眼觸為緣所生諸受无邊佛言如是畢竟
淨故世尊何緣而說我无邊故色界乃至眼
觸為緣所生諸受无邊是畢竟淨善現以畢
竟空无際空故是畢竟淨世尊我无邊故耳
界及耳觸耳觸為緣所生諸受无邊佛
言如是畢竟淨故世尊何緣而說我无邊故
聲界乃至耳觸為緣所生諸受无邊是畢竟
淨善現以畢竟空无際空故是畢竟淨世尊
我无邊故鼻界及鼻觸鼻觸為緣所生諸受无邊佛言如是畢竟淨故世
尊何緣而說我无邊故鼻界无邊是畢竟淨

15

等何緣而說我无邊故鼻界无邊是畢竟淨

善現以畢竟空无際空故是畢竟淨世尊我

无邊故香界鼻識界及鼻觸鼻觸為緣所生諸受

諸受无邊佛言如是畢竟淨故世尊何緣而

說我无邊故香界乃至鼻觸為緣所生諸受

无邊是畢竟淨善現以畢竟空无際空故是

畢竟淨世尊我无邊故舌界无邊佛言如是

畢竟淨故世尊何緣而說我无邊故舌界无

邊是畢竟淨善現以畢竟空无際空故是畢

竟淨世尊我无邊故味界舌識界及舌觸舌

觸為緣所生諸受无邊佛言如是畢竟淨故

世尊何緣而說我无邊故味界乃至舌觸為

緣所生諸受无邊是畢竟淨善現以畢竟空

无際空故是畢竟淨世尊我无邊故身界无

邊佛言如是畢竟淨故世尊何緣而說我无邊

故身界无邊是畢竟淨善現以畢竟空无際

空故是畢竟淨世尊我无邊故觸界身識

界及身觸身觸為緣所生諸受无邊佛言如

是畢竟淨故世尊何緣而說我无邊故觸界

乃至身觸為緣所生諸受无邊是畢竟淨善

現以畢竟空无際空故是畢竟淨世尊我无

邊故意界无邊佛言如是畢竟淨故世尊何

緣而說我无邊故意界无邊是畢竟淨故意界无邊佛言如是畢竟淨故世尊何

緣而說我无邊故法界意識界及意觸意觸為緣所生諸受

无邊佛言如是畢竟淨故世尊何緣而說我

无邊故法界乃至意觸為緣所生諸受无邊

是畢竟淨善現以畢竟空无際空故是畢竟

淨世尊我无邊故地界无邊佛言如是畢竟

淨故世尊何緣而說我无邊故地界无邊是

畢竟淨善現以畢竟空无際空故是畢竟淨

世尊我无邊故水火風空識界无邊佛言如

是畢竟淨故世尊何緣而說我无邊故水火

風空識界无邊是畢竟淨善現以畢竟空无

際空故是畢竟淨世尊我无邊故无明无邊

佛言如是畢竟淨故世尊何緣而說我无邊

故无明无邊是畢竟淨善現以畢竟空无際

空故是畢竟淨世尊我无邊故行識名色六

處觸受愛取有生老死愁歎苦憂惱无邊佛

言如是畢竟淨故世尊何緣而說我无邊故

行乃至老死愁歎苦憂惱无邊是畢竟淨善

現以畢竟空无際空故是畢竟淨世尊我无

邊故布施波羅蜜多无邊佛言如

況以畢竟空無際空故是畢竟淨
世尊我無邊故布施波羅蜜多無邊佛言如
*是畢竟淨故世尊何緣而說我無邊故布施
波羅蜜多無邊是畢竟淨善現以畢竟空無
際空故是畢竟淨世尊我無邊故淨戒安忍
精進靜慮般若波羅蜜多無邊佛言如是畢
竟淨故世尊何緣而說我無邊故淨戒乃至
般若波羅蜜多無邊是畢竟淨善現以畢竟
空無際空故是畢竟淨世尊我無是故內空
無邊佛言如是畢竟淨故世尊何緣而說我無
邊故內空無邊是畢竟淨善現以畢竟空無
際空故是畢竟淨世尊我無邊故外空內外
空空空大空勝義空有為空無為空畢竟
空無際空散空無變畢空本性空自相空共
相空一切法空不可得空無性空自性空無
性自性空無邊佛言如是畢竟淨故世尊何緣
而說我無邊故外空乃至無性自性空無邊
是畢竟淨善現以畢竟空無際空故是畢
竟淨世尊我無邊故真如無邊佛言如是畢
竟淨故世尊何緣而說我無邊故真如無邊
畢竟淨善現以畢竟空無際空故是畢竟
淨世尊我無邊故法界法性不虛妄性不變

畢竟淨善現以畢竟空無際空故是畢竟
淨世尊我無邊故法界法性不虛妄性不變
*異性平等性離生性法定法住實際虛空界
不思議界無邊佛言如是畢竟淨故世尊何
緣而說我無邊故法界乃至不思議界無邊
是畢竟淨善現以畢竟空無際空故是畢竟
淨世尊我無邊故苦聖諦無邊佛言如是畢
竟淨故世尊何緣而說我無邊故苦聖諦無
邊是畢竟淨善現以畢竟空無際空故是畢
竟淨世尊我無邊故集滅道聖諦無邊佛言
如是畢竟淨故世尊何緣而說我無邊故集
滅道聖諦無邊是畢竟淨善現以畢竟空
無際空故是畢竟淨世尊我無邊故四靜慮無
邊佛言如是畢竟淨故世尊何緣而說我無
邊故四靜慮無邊是畢竟淨善現以畢竟空
無際空故是畢竟淨世尊我無邊故四無量
四無色定無邊佛言如是畢竟淨故世尊何
緣而說我無邊故四無量四無色定無邊是
畢竟淨善現以畢竟空無際空故是畢竟淨
世尊我無邊故八解脫無邊佛言如是畢竟
淨故世尊何緣而說我無邊故八解脫無邊
是畢竟淨善現以畢竟空無際空故是畢

淨故世尊何緣而說我無邊故八解脫無邊
是畢竟淨善現以畢竟空無際空故是畢
※竟淨世尊我無邊故八解脫九次第定十遍處
無邊佛言如是畢竟淨故世尊何緣而說我
無邊故八勝處九次第定十遍處無邊是畢
竟淨善現以畢竟空無際空故是畢竟淨世
尊我無邊故四念住無邊佛言如是畢竟淨
故世尊何緣而說我無邊故四念住無邊是
畢竟淨善現以畢竟空無際空故是畢竟淨
世尊我無邊故四正斷四神足五根五力七
菩提支八聖道支無邊佛言如是畢竟淨故世
尊何緣而說我無邊故四正斷乃至八聖道
支無邊是畢竟淨善現以畢竟空無際空故
是畢竟淨世尊我無邊故空解脫門無邊
佛言如是畢竟淨故世尊何緣而說我無邊
故空解脫門無邊是畢竟淨善現以畢竟空
無際空故是畢竟淨世尊我無邊故無相無
願解脫門無邊佛言如是畢竟淨故世尊何
緣而說我無邊故無相無願解脫門無邊是
畢竟淨善現以畢竟空無際空故是畢竟淨
世尊我無邊故菩薩十地無邊佛言如是畢
竟淨故世尊何緣而說我無邊故菩薩十地

世尊我無邊故菩薩十地無邊佛言如是畢
竟淨故世尊何緣而說我無邊故菩薩十地
※無邊是畢竟淨善現以畢竟空無際空故是
畢竟淨
世尊我無邊故五眼無邊佛言如是畢竟淨
故世尊何緣而說我無邊故五眼無邊是畢
竟淨善現以畢竟空無際空故是畢竟淨世
尊我無邊故六神通無邊佛言如是畢竟淨
故世尊何緣而說我無邊故六神通無邊是
畢竟淨善現以畢竟空無際空故是畢竟淨
世尊我無邊故佛十力無邊佛言如是畢竟
淨故世尊何緣而說我無邊故佛十力無邊
是畢竟淨善現以畢竟空無際空故是畢竟
淨世尊我無邊故四無所畏四無礙解大慈
大悲大喜大捨十八佛不共法無邊佛言如
是畢竟淨故世尊何緣而說我無邊故四無
所畏乃至十八佛不共法無邊是畢竟淨善
現以畢竟空無際空故是畢竟淨世尊我無
邊故無忘失法無邊佛言如是畢竟淨故世
尊何緣而說我無邊故無忘失法無邊是畢
竟淨善現以畢竟空無際空故是畢竟淨世
尊我無邊故恒住捨性無邊佛言如是畢竟

竟淨善現以畢竟空无際空故是畢竟淨世
尊我无邊故恒住捨性无邊佛言如是畢竟
淨故世尊何緣而說我无邊故恒住捨性无邊
是畢竟淨善現以畢竟空无際空故是畢
竟淨世尊我无邊故一切智无邊佛言如是
畢竟淨故世尊何緣而說我无邊故一切智
无邊是畢竟淨善現以畢竟空无際空故是
畢竟淨世尊我无邊故道相智一切相智无
邊佛言如是畢竟淨故世尊何緣而說我无
邊故道相智一切相智无邊是畢竟淨善現
以畢竟空无際空故是畢竟淨世尊我无邊
故一切陀羅尼門无邊佛言如是畢竟淨故
世尊何緣而說我无邊故一切陀羅尼門无
邊是畢竟淨善現以畢竟空无際空故是
畢竟淨世尊我无邊故一切三摩地門无邊佛
言如是畢竟淨故世尊何緣而說我无邊故
一切三摩地門无邊是畢竟淨善現以畢竟
空无際空故是畢竟淨

世尊我无邊故預流果无邊佛言如是畢竟
淨故世尊何緣而說我无邊故預流果无邊是
畢竟淨善現以畢竟空无際空故是畢竟
淨世尊我无邊故一來不還阿羅漢果无邊

畢竟淨善現以畢竟空无際空故是畢竟
淨世尊我无邊故一來不還阿羅漢果无邊
故一來不還阿羅漢果无邊是畢竟淨善現
以畢竟空无際空故是畢竟淨世尊我无
邊故獨覺菩提无邊佛言如是畢竟淨故世尊
何緣而說我无邊故獨覺菩提无邊是畢竟
淨善現以畢竟空无際空故是畢竟淨世尊
我无邊故一切菩薩摩訶薩行无邊佛言如
是畢竟淨故世尊何緣而說我无邊故一切
菩薩摩訶薩行无邊是畢竟淨善現以畢
竟空无際空故是畢竟淨世尊我无邊故諸
佛无上正等菩提无邊佛言如是畢竟淨故世
尊何緣而說我无邊故諸佛无上正等菩提
无邊是畢竟淨善現以畢竟空无際空故是
畢竟淨

尒時善現復白佛言世尊若菩薩摩訶薩能
如是覺知是為菩薩摩訶薩般若波羅蜜多
佛言如是畢竟淨故世尊何緣而說若菩薩
摩訶薩能如是覺知是為菩薩摩訶薩般
若波羅蜜多即畢竟淨善現以畢竟空无
際空故成道相智世尊若菩薩摩訶薩備行

若波羅蜜多即畢竟淨善現以畢竟空
除空故成道相智世尊若菩薩摩訶薩備行
般若波羅蜜多不住此岸不住彼岸不住中流
是為菩薩摩訶薩般若波羅蜜多佛言如是畢
竟淨故世尊何緣而說若菩薩摩訶薩備行
般若波羅蜜多不住此岸不住彼岸不住中流是
為菩薩摩訶薩般若波羅蜜多即畢竟淨
淨善現以三世法性平等故成道相智
初分著不著相品第世六
尒時具壽善現白佛言世尊住菩薩乘諸善
男子善女人等若先方便善巧於此般若波
羅蜜多起般若波羅蜜多想以有所得為方
便故棄捨遠離甚深般若波羅蜜多佛言善
善現善哉如是如是如汝所說彼善男子
善女人等於此般若波羅蜜多著名著想是
故於此棄捨遠離具壽善現復白佛言世尊
云何彼善男子善女人等於此般若波羅蜜多
著名著想佛言善現彼善男子善女人等
於此般若波羅蜜多取名取相取名相已就
著般若波羅蜜多不能證得實相般若是
故彼類棄捨遠離甚深般若波羅蜜多復次
善現住菩薩乘諸善男子善女人等白先覺

故彼類棄捨遠離甚深般若波羅蜜多復次
善現住菩薩乘諸善男子善女人等白先覺
住此般若波羅蜜多取名取相取名相已
著般若波羅蜜多而生憍慢不能證得
實相般若由斯彼類棄捨遠離甚深般若
波羅蜜多復次善現住菩薩乘諸善男子善女
人等若有方便善巧以先所得為方便於嚴
飾般若波羅蜜多不取名相不起就著不生憍慢
便能證得實相般若當知此類名不棄捨
遠離般若波羅蜜多具壽善現即白佛言甚
奇世尊善為菩薩摩訶薩乘於此般若波羅
蜜多開示分別著不著相
尒時具壽舍利子問具壽善現言菩薩摩訶
薩行般若波羅蜜多時云何為著及不著相
善現答言舍利子住菩薩乘諸善男子善女
人等若無方便善巧行般若波羅蜜多時於
色謂空起空想著於受想行識謂空起空想
著名於眼處謂空起空想著於耳鼻舌身
意處謂空起空想著於色處謂空起空想著
於眼界謂空起空想著於眼界眼識界及眼觸眼觸
為緣所生諸受謂空起空想著於耳界

爲緣所生諸受謂空起空想著若於耳界謂
空起空想著於聲界耳界及耳觸耳觸爲
緣所生諸受謂空起空想著若於鼻界謂空
起空想著於香界鼻界及鼻觸鼻觸爲緣
所生諸受謂空起空想著若於舌界謂空起
空想著於味界舌識界及舌觸舌觸爲緣所
生諸受謂空起空想著若於身界謂空起空
想著於觸界身識界及身觸身觸爲緣所生
諸受謂空起空想著若於意界謂空起空想
著於法界意識界及意觸意觸爲緣所生諸
受謂空起空想著若於地界謂空起空想著
於水火風空識界謂空起空想著若於光明
謂空起空想著於行識名色六處觸受愛取
有生老死愁歎苦憂惱謂空起空想著若於
布施波羅蜜多謂空起空想著於淨戒安忍
精進靜慮般若波羅蜜多謂空起空想著若
於內空謂空起空想著於外空內外空空空
大空勝義空有爲空無爲空畢竟空際空
散空無變異空本性空自相空共相空一切法
空不可得空無性空自性空無性自性空謂
空起空想著若於真如謂空起空想著於法
界法性不虛妄性不變異性平等性離生

*

界法性不虛妄性不變異性平等性離生
性法定法住實際虛空界不思議界謂空起
空想著若於苦聖諦謂空起空想著於集滅
道聖諦謂空起空想著若於四靜慮謂空起
空想著於四無量四無色定謂空起空想著
若於八解脫謂空起空想著於八勝處九次第
定十遍處謂空起空想著若於四念住謂
空起空想著於四正斷四神足五根五力七
等覺支八聖道支謂空起空想著若於空解
脫門謂空起空想著於無相無願解脫門謂
空起空想著若於菩薩十地謂空起空想著
若於五眼謂空起空想著於六神通謂空起
空想著若於佛十力謂空起空想著於四無
所畏四無礙解大慈大悲大喜大捨十八佛
不共法謂空起空想著若於無忘失法謂空
起空想著於恒住捨性謂空起空想著若於
一切智謂空起空想著於道相智一切相智
謂空起空想著於一切陀羅尼門謂空起
空想著於一切三摩地門謂空起空想著
若於預流果謂空起空想著於一來不還阿
羅漢果謂空起空想著於獨覺菩提謂空

著於頻流界謂空紀空想著於一來不還阿
羅漢界謂空起空想著於獨覺菩提謂空
※起空想著於一切菩薩摩訶薩行謂空起
空想著於諸佛無上正等菩提謂空起
空想著於過去法謂空起空想著於未來
現在法謂空起空想著
復次舍利子住菩薩乘諸善男子善女人等
著無方便善巧行般若波羅蜜多時於色謂
色起色想著於受想行識謂受想行識起受
想行識想著於眼界謂眼界起眼界想著
於耳鼻舌身意界謂耳鼻舌身意界起耳鼻
舌身意界想著於色界謂色界起色界想
著於聲香味觸法界謂聲香味觸法界起聲
香味觸法界想著於眼界謂眼界起眼界
想著於色界眼識界及眼觸眼觸為緣所生
諸受謂色界乃至眼觸為緣所生諸受起色
界乃至眼觸為緣所生諸受想著於耳界
謂耳界起耳界想著於聲界耳識界及耳觸
耳觸為緣所生諸受謂聲界乃至耳觸為緣
所生諸受起聲界乃至耳觸為緣所生諸受
想著於鼻界謂鼻界起鼻界想著於香界
鼻識界及鼻觸鼻觸為緣所生諸受謂香

4

鼻識界及鼻觸鼻觸為緣所生諸受謂香
※界乃至鼻觸為緣所生諸受起香界乃至鼻
觸為緣所生諸受想著於舌界謂舌界起舌
界想著於味界舌識界及舌觸舌觸為緣所
生諸受謂味界乃至舌觸為緣所生諸受起
味界乃至舌觸為緣所生諸受想著於身
界謂身界起身界想著於觸界身識界及身
觸身觸為緣所生諸受謂觸界乃至身觸為
緣所生諸受起觸界乃至身觸為緣所生諸受
想著於意界謂意界起意界想著於法界
意識界及意觸意觸為緣所生諸受謂法界
乃至意觸為緣所生諸受起法界乃至意觸
為緣所生諸受想著於地界謂地界起地界
想著於水火風空識界謂水火風空識界起
水火風空識界想著於無明謂無明起無
明想著於行識名色六處觸受愛取有生
老死愁歎苦憂惱謂行乃至老死愁歎苦憂
惱起行乃至老死愁歎苦憂惱想著
於布施波羅蜜多謂布施波羅蜜多起布
施波羅蜜多想著於淨戒安忍精進靜慮般
若波羅蜜多謂淨戒乃至般若波羅蜜多起淨
戒乃至般若波羅蜜多想著於內空謂

若菩薩摩訶衍乃至般若波羅蜜多起淨
乃至般若波羅蜜多想著若於內空謂
內空起內空想著於外空外空空空大空勝
義空有為空無為空畢竟空無際空散空
無變異空本性空自相空共相空一切法空不
可得空無性空自性空無性自性空謂外
空乃至無性自性空起外空乃至無性自性
空想著若於真如謂真如起真如想著於法
界法性不虛妄性不變異性平等性離生性
法定法住實際虛空界不思議界謂法界乃
至不思議界起法界乃至不思議界想著若
於苦聖諦謂苦聖諦起苦聖諦想著於集滅
道聖諦謂集滅道聖諦起集滅道聖諦想著
若於四靜慮謂四靜慮起四靜慮想著於四
無量四無色定謂四無量四無色定起四無量
四無色定想著若於八解脫謂八解脫起八解
脫想著於八勝處九次第定十遍處謂
八勝處九次第定十遍處起八勝處九次第定
十遍處想著若於四念住謂四念住起四念住想
著於四正斷四神足五根五力七菩提支八
聖道支謂四正斷乃至八聖道支起四正
斷乃至八聖道支想著若於空解脫門謂

聖道支謂四正斷乃至八聖道支起四正
斷乃至八聖道支想著若於空解脫門謂
空解脫門起空解脫門想著於無相無願
解脫門謂無相無願解脫門起無相無願解
脫門想著若於菩薩十地謂菩薩十地起菩
薩十地想著
若於五眼謂五眼起五眼想著於六神通謂
六神通起六神通想著若於佛十力謂佛十
力起佛十力想著於四無所畏四無礙解大
慈大悲大喜大捨十八佛不共法謂四無所
畏乃至十八佛不共法起四無所畏乃至十
八佛不共法想著若於無忘失法謂無忘失
法起無忘失法想著於恒住捨性謂恒住捨
性起恒住捨性想著若於一切智謂一切智
起一切智想著於道相智一切相智謂道相
智一切相智起道相智一切相智想著若於
一切陀羅尼門謂一切陀羅尼門起一切陀羅
尼門想著於一切三摩地門謂一切三摩地
門起一切三摩地門想著
若於預流果謂預流果起預流果想著於一
來不還阿羅漢果謂一來不還阿羅漢果起
一來不還阿羅漢果想著若於獨覺菩提謂

未不還阿羅漢果謂一來不還阿羅漢果不還阿羅漢果
一來不還阿羅漢果不還阿羅漢果想者名於獨覺菩提
獨覺菩提想者名於一切菩薩
摩訶薩行謂一切菩薩摩訶薩行超一切菩
薩摩訶薩行想者名於諸佛無上正等菩
提謂諸佛無上正等菩提超諸佛無上正等
菩提想者名於過去法謂過去法超過去法
想者於未來現在法謂未來現在法超未來
現在法想者

大般若波羅蜜多經卷第二百八十七

開寶藏寺

大般若波羅蜜多經卷第二百八十七

S. 6210

S-T366 12/346 C13

經陀彌阿說佛　號一一二五斯

有善男子善女人聞說阿彌陀佛執持名號

*若一日若二日若三日若四日若五日若六日若七
日一心不亂其人臨命終時阿彌陀佛與聖衆
現在其前是人終時心不顛倒即得往生
阿彌陀佛極樂國土舍利弗我見是利故說此
言若有衆生聞是說者應當發願生彼國土

舍利弗如我今者讚歎阿彌陀佛不可思議
功德東方亦有阿閦鞞佛須彌相佛大須彌佛
須彌光佛妙音佛如是等恒河沙數諸佛
各於其國出廣長舌相遍覆三千大千世界
說誠實言汝等衆生當信是稱讚不可思議功
德一切諸佛所護念經

舍利弗南方世界有日月燈佛名聞光佛
大焰肩佛須彌燈佛無量精進佛如是等恒
河沙數諸佛各於其國出廣長舌相遍覆三
千大千世界說誠實言汝等衆生當信是稱
讚不可思議功德一切諸佛所護念經

舍利弗西方世界有无量壽佛无量相佛无
量幢佛大光佛大明佛寶相佛淨光佛如是
等恒河沙數諸佛各於其國出廣長舌相遍
覆三千大千世界說誠實言汝等衆生當信
是稱讚不可思議功德一切諸佛所護念經

是稱讚不可思議功德一切諸佛所護念經

*舍利弗北方世界有焰肩佛最勝音佛難
沮佛日生佛網明佛如是等恒河沙數諸
佛各於其國出廣長舌相遍覆三千大千世
界說誠實言汝等衆生當信是稱讚不可思
議功德一切諸佛所護念經

舍利弗下方世界有師子佛名聞佛名光佛達
摩佛法幢佛持法佛如是等恒河沙數諸佛
各於其國出廣長舌相遍覆三千大千世界說
誠實言汝等衆生當信是稱讚不可思議功
德一切諸佛所護念經

舍利弗上方世界有梵音佛宿王佛香上佛
香光佛大焰肩佛雜色寶華嚴身佛婆羅
樹王佛寶華德佛見一切義佛如須彌山佛
如是等恒河沙數諸佛各於其國出廣長舌相
遍覆三千大千世界說誠實言汝等衆生當
信是稱讚不可思議功德一切諸佛所護念經

舍利弗若有善男子善女人聞是諸佛所
說名及經名者是諸善男子善女人皆為一切
諸佛共所護念皆得不退轉於阿耨多羅三藐
三菩提是故舍利弗若有人已發願今發願當
發願決生阿彌陀佛國者是諸人等皆得不退

W→T366 12/348 A29

發願欲生阿彌陀佛國者是諸人等皆得不退
轉於阿耨多羅三藐三菩提於國土若已生
若今生若當生是故舍利弗諸善男子善女人
若有信者應當發願生彼國土

舍利弗如我今者稱讚諸佛不可思議功德
及諸佛等亦稱說我不可思議功德而作是言釋
迦牟尼佛能為甚難希有之事能於娑婆國土
五濁惡世劫濁見濁煩惱濁衆生濁命濁中得
阿耨多羅三藐三菩提為諸衆生說是一切
世間難信之法舍利弗當知我於五濁惡世行
此難得阿耨多羅三藐三菩提為一切世間說
此難信之法是為甚難佛說此經已舍利弗
及諸比丘一切世間天人阿修羅等聞佛所說
歡喜信受作禮而去

佛說阿彌陀經

S→T262 9/46B19

男子善女人聞是法華經隨喜者得幾所福
而說偈言

世尊滅度後其有聞是經若能隨喜者為得幾所福
今時佛告彌勒菩薩摩訶薩阿逸多如來滅
後若比丘比丘尼優婆塞優婆夷及餘智者
若長若幼聞是經隨喜已從法會出至於餘處
處若在僧坊若空閑地若城邑巷陌聚落田
里如其所聞為父母宗親善友知識隨力演
說是諸人等聞已隨喜復行轉教餘人聞已
亦隨喜轉教如是展轉至第五十阿逸多其
第五十善男子善女人隨喜功德我今說之
汝當善聽若四百万億阿僧祇世界六趣四
生衆生卵生胎生濕生化生若有形若無
想非有想非無想無足二足四足多足
如是等在衆生數者有人求福隨其所欲娛
樂之具皆給與之一一衆生與滿閻浮提金
銀琉璃車渠馬瑙珊瑚琥珀諸妙珍寶及象
馬車乘七寶所成宮殿樓閣等是大施主如
是布施滿八十年已而作是念我已施衆生

是布施滿八十年已而作是念我已施衆生
* 喜樂之具隨意所欲然此衆生皆已衰老年
過八十段白面皺脊背傾下多杖而行
到導之所集此衆生宣布法化示教利喜一
時皆得須陀洹道斯陀含道阿那含道阿羅
漢道盡諸有漏於深禪定皆得自在具八解
脫其意云何是大施主所得功德寧為多
不彌勒白佛言世尊是人功德其多无量无
邊若是施主但施衆生一切樂具且功德无量
何況令得阿羅漢果佛告彌勒若有人以
滿三千大千世界七寶施於一人令其受樂
世界六趣衆生又令得阿羅漢果所得功德
不如是第五十人聞法華經一偈隨喜功德
百分千分百千萬億分不及其一百至算數
譬喻所不能知阿逸多如是第五十人展轉
聞法華經隨喜功德尚无量无邊阿僧祇何
況於初於會中聞而隨喜者其福復勝无量
无邊阿僧祇不可得以又阿逸多若人為是
經故往詣僧坊若坐若立須臾聽受緣是功
德轉身所生得好上妙象馬車乘珍寶肩輿
是中人等若復有人於講法處坐更有人來

又乘天宮若復有人於講法處坐更有人來
* 勸令坐聽若分座令坐是功德轉身得帝釋
坐處若梵王坐處若轉輪聖王所坐之處阿
逸多若復有人語餘人言有經名法華可共
往聽即受其教乃至須臾聞是人功德轉
身所生得阿羅漢若復世尊滅後聞如是
百千萬世終不聾啞口不臭口無病口
不臭舌不乾口不臭口無病口不臭舌常无病口
不曲身不下垂亦不臭口不缺落不黑
不厚不大不不梨黑无諸
可惡皆不偏脣亦不曲戾而色不黑亦不狹
長亦不窪曲无有一切不可意相眉目牙齒
皆悉嚴好鼻脩高直面貌圓滿眉高而長
廣平正人相具足世世所生見佛聞法信受
教誨阿逸多汝且觀是勸於一人令往聽法
乃至如此何況一心聽讀誦而於大衆為人
分別如說修行今將世尊滅後重宣此義而說
行
若人於法會 得聞是妙典 乃至於一偈 隨喜為他說
如來滅後後 其福如是 若於佛滅後 令聞分別之

W-T262 9/U7C7

如有大菩薩 住壽無量劫 具滿八十歲 隨意之所欲
見彼衰老相 髮白而面皺 齒疎形枯竭 念其死不久
我今應當教 令得於真果 即爲方便說 涅槃真實法
世皆不牢固 如水沫泡焰 汝等咸應當 疾生厭離心
諸聞是法 皆得阿羅漢 具足六神通 三明八解脫
最後第五十 聞一偈頌者 十方諸勝彼 不可稱說
如是展轉聞 其福無量 何況於法會 初聞隨喜者
若有勸一人 將引聽法華 言此經深妙 千劫難遇
即受教往聽 乃至頃聞 斯人之福報 今當分別說
世世无口患 齒不踈黃黑 脣不厚褰缺 无有可惡相
舌不乾黑短 鼻高脩且直 額廣而平正 面目悉端嚴
瞋人所惡 口氣无臭穢 優鉢華之香 常從其口出
若故詣僧坊 欲聽法華經 須臾聞歡喜 今當說其福
後生天人中 得妙象馬車 珍寶之輦轝 及乘天宮殿
若於講法處 勸坐聽經 是福因緣得 釋梵轉輪座
何況以正聽 解說其義趣 如說而脩行 其福不可限
妙法蓮華經法師功德品第十九
尒時佛告常精進菩薩摩訶薩 若善男子善
女人受持是法華經若讀若誦若解說若書
寫 乃至一偈 當得八百眼功德 千二百耳功德 八
百鼻功德 千二百舌功德 八百身功德 千二

▼斯五二一二號背面　西域文文書

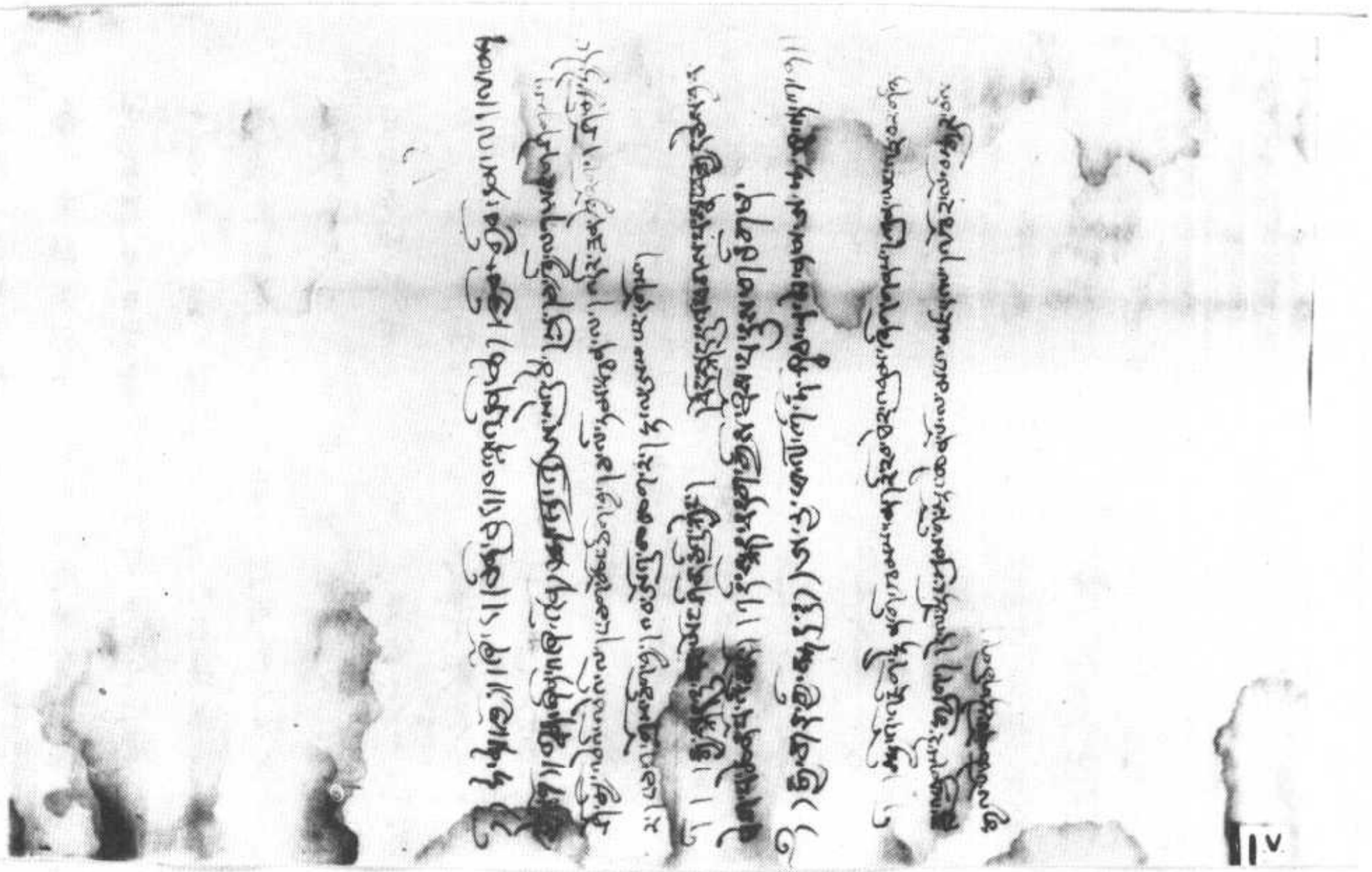

▼斯五二一三號　大般若波羅蜜多經卷第四百二

學般若波羅蜜多

復次舍利子菩薩摩訶薩欲令所行布施
淨戒安忍精進靜慮般若波羅蜜多離諸障
闕速得圓滿當學般若波羅蜜多欲得生生
常見諸佛恒聞正法得佛菩提業供恭敬
誠教授當學般若波羅蜜多欲得佛身具三
十二大丈夫相八十隨好圓滿莊嚴當學般
若波羅蜜多欲得生生常憶宿住終不忘失
大菩提心遠離惡友親近善友恒隨菩薩摩
訶薩行當學般若波羅蜜多欲得生生具大
威力摧衆魔怨伏諸外道當學般若波羅蜜
多欲得生生遠離一切煩惱業障通達諸法
空无罪礙當學般若波羅蜜多欲得生生善
心善願善行相續常无懈廢常學般若波羅
蜜多欲生佛家入童真地常不遠離諸佛菩
薩當學般若波羅蜜多欲得生生具諸相好
端嚴如佛一切有情見者歡喜發起无上正
等覺心速能成辦佛地功德當學般若波羅
蜜多欲以種種勝善根力隨意能引上妙供
具供養恭敬尊重讚歎一切如來應正等覺
及諸善根速得圓滿當學般若波羅蜜多欲
滿一切有情所求飲食衣服林樹卧具病緣
醫藥種種花香燈明塗香末香寶幢旗旛
幢嚴具伎樂及餘種種上妙樂具當學般

S→T220　7/8A5
W→　7/8B11

種種花香燒香車乘園林台宅財寶珍
寶嚴具飲食及餘種種上妙樂具當擎奉
※右彼羅婆多

12

▼斯五二一四號　藥師瑠璃光如來本願功德經

S-T450 14/4040 9~12

藥師瑠璃光如來
如是我聞一時佛在
住樂音樹下與大苾芻衆八千人俱菩薩摩
訶薩三萬六千人國王大臣婆羅門居士天
龍藥叉人非人等无量大衆恭敬圍遶而為
說法
尒時寶殊室利法王子承佛威神從座而起
偏袒一肩右膝著地向薄伽梵曲躬合掌白
言世尊唯願演說如是相類諸佛名号本願
大願殊勝功德令諸聞者業鄣銷除為欲利
樂像法轉時諸有情故
尒時世尊讚寶殊室利童子言善哉善哉寶
殊室利汝以大悲勸請我說諸佛名号本願
功德為拔業鄣所纏有情利益安樂像法轉
時諸有情故汝今諦聽善思惟當為汝說
寶殊室利言唯然願說我等樂聞
佛告寶殊室利東方去此過十殑伽沙等佛
土有世界名淨瑠璃佛号藥師瑠璃光如來
應正等覺明行圓滿善逝世間解无上丈夫
調御士天人師佛薄伽梵寶殊室利彼世尊

調御丈夫人師佛薄伽梵，毋殊室利彼世尊
藥師瑠璃光如來本行菩薩道時發十二大
願令諸有情所求皆得
第一大願願我來世得阿耨多羅三藐三菩
提時自身光明熾然照曜无量无數无邊世
界以三十二大丈夫相八十隨好莊嚴其身
令一切有情如我无異
第二大願願我來世得菩提時身如瑠璃內
外明徹淨无瑕穢光明廣大功德巍巍身善
安住猶如莊嚴過於日月幽冥衆生悉蒙開
悟隨意所趣作諸事業
第三大願願我來世得菩提時以无量无邊
智慧方便令諸有情皆得无盡所受用物莫
令衆生有所乏少
第四大願願我來世得菩提時若諸有情行
邪道者悉令安住菩提道中若行聲聞獨覺
乘者皆以大乘而安立之
第五大願願我來世得菩提時若有无量无
邊有情於我法中淨行梵行一切皆令得不
缺戒品三聚戒設有毀犯聞我名已還得清
淨不墮惡趣
第六大願願我來世得菩提時若諸有情其

第六大願願我來世得菩提時若諸有情其
身下劣諸根不具醜陋頑愚盲聾瘖瘂攣躄
背僂白癩癲狂種種病苦聞我名已一切皆得
端正黠慧諸根完具无諸疾苦
第七大願願我來世得菩提時若諸有情衆
病逼切无救无歸无醫无藥无親无家貧窮
多苦我之名号一經其耳衆病悉除身心安
樂家屬資具悉皆豐足乃至證得无上菩提
第八大願願我來世得菩提時若有女人為
女百惡之所逼惱何生厭離願捨女身聞我
名已一切皆得轉女成男其丈夫相乃至證
得无上菩提
第九大願願我來世得菩提時令諸有情出
魔羂網解脫一切外道纏縛若墮種種惡見
網林皆當引攝置於正見漸令脩習諸菩薩
行速證无上正等菩提
第十大願願我來世得菩提時若諸有情王
法所繩縛鞭撻繫閉牢獄或當刑戮及餘
无量災難淺辱悲愁煎熱迫身心受苦若聞我
名以我福德威神力故皆得解脫一切憂苦
第十一大願願我來世得菩提時若諸有情
飢渴所惱為求食故造諸惡業得聞我名專

飢渴所惱為求食故造諸惡業得聞我名專
念受持我當先以上妙飲食飽足其身後以
法味畢竟安樂而建立之
第十二大願願我來世得菩提時若諸有情
貧无衣服蚊虻寒熱晝夜逼惱若聞我名專
念受持如其所好即得種種上妙衣服亦得
一切莊嚴具華鬘塗香鼓樂衆伎隨心所
翫皆令滿足
爾時室利是為彼世尊藥師瑠璃光如來應
正等覺行菩薩道時所發十二微妙上願
以次爾時室利彼世尊藥師瑠璃光如來行
菩薩道時所發大願文彼佛土功德莊嚴我
若一劫若一劫餘說不能盡然彼佛土一向
清淨无有女人亦无惡趣及世音聲瑠璃為
地金繩界道城閭宮閣軒窓羅網皆七寶成
亦如西方極樂世界功德莊嚴等无差別於
其國中有二菩薩尊訶薩一名日光遍照二
名月光遍照是彼无量无數菩薩衆之上首
悉能持彼世尊藥師瑠璃光如來正法寶藏
是故爾殊室利諸有信心善男子善女人等
皆當願生彼佛世界
爾時世尊復告曼殊室利童子言曼殊室利

爾時世尊復告曼殊室利童子言曼殊室利
有諸衆生不識善惡唯懷貪悋不知布施及
施果報愚癡无聞於信根多聚財寶勤加
守護見乞者來其心不喜設不獲已而行施
將如割身宍深生痛惜復有无量慳貪有情
積集資財於其自身尚不受用何況能與父
母妻子奴婢作使及來乞者彼諸有情從此
命終生餓鬼界或傍生趣由昔人間曾得輔
翼藥師瑠璃光如來名故今在惡趣暫得憶
念彼如來名即於念時從彼處沒還生人中
得宿命念畏惡趣苦不樂欲樂好行惠施讚
歎施者一切所有悉无貪惜漸次尚能以頭
目手足血肉身分施來求者況餘財物復次
曼殊室利若諸有情雖於如來受諸學處而
破尸羅尸羅而破軌則有於尸羅
軌則雖得不壞然毀正見有雖不毀正見而
弃多聞於佛所說契經深義不能解了有雖
多聞而增上慢由增上慢覆蔽心故自是非
他迷謗正法為魔伴黨如是愚人自行邪見
復令无量俱胝有情墮大險坑此諸有情惡
趣流轉无期若得聞此藥師
瑠璃光如來名號者惡行諸行善法不墮
惡趣又有不能修諸善法墮惡趣

猫鵝光如來名号便捨惡行隨諸善法不墮
惡趣設有不能捨諸惡行隨行善法墮惡趣
者以彼如來本願威力令其現前聞名号
已彼命終還生人趣得正見精進善調意樂
便能捨家趣於非家如來法中受持學處无
有毀犯正見多聞解甚深義離增上慢不誇
心法不為魔伴漸次修行諸菩薩行速得圓滿
復次勞殊室利若諸有情捷貪嫉妬自讚毀
他當墮三惡趣中无量千歲受諸劇苦受劇
苦已從彼命終來生人間作牛馬駝驢恒被
鞭撻飢渴逼惱之常負重隨路而行或得為
人主居下賤作人奴婢受他驅役恒不自在
若生人中曾聞世尊藥師瑠璃光如來名号
由此善因今復憶念至心歸依以佛神力衆
苦解脫諸根聰利智慧多聞恒求勝法常遇
善友永斷魔窟破无明闇竭煩惱河解脫一
切生老病死憂悲苦惱
復次勞殊室利若諸有情好惡乖離更相鬬
諍惱害自他以身語意造作增長種種惡業
展轉常為不饒益事平相謀害呰山林鬼
塚等神殺諸眾生取其血肉烝祀藥叉羅刹
婆等書怨人名作其形像以惡呪術而呪咀

婆等書怨人名作其形像以惡呪術而呪咀
之或刻蠱道以此令斷彼命支壞其身
迷心有情若得聞此藥師瑠璃光如來名号
復諸惡事悉不能害一切展轉皆起慈心利
益安樂无有惱害文無恨心各各歡悅於自
所受生於喜足不相侵害平為饒益
復次勞殊室利若有四衆苾芻苾芻尼鄔波
索迦鄔波斯迦受餘淨信善男子善女人等
有能受持八分齋戒或經一年或復三月受
持學處以此善根願生西方極樂世界无量
壽佛所聽聞正法而未定者若聞世尊藥師
瑠璃光如來名号臨命終時有八菩薩乘神
通來示其道路隨彼眾生種種雜色衆寶華
中自然化生或有因此生於天上雖生天中
而各善根未盡不復更生諸餘惡趣天
上壽盡還生人間或為輪王統攝四洲威德
自在安立无量百千有情於十善道或生剎
帝利大婆羅門居士大家多饒財寶倉庫盈溢

開相端嚴眷屬具足聰明智慧勇健威猛如
大力士若是女人得聞世尊藥師如來名号至
心受持於後不復更受女身命時勞殊室利
童子白佛言世尊我當往彼像法轉時以種
種方便令諸沙門婆羅門善男子善女人等得聞世

種方便令諸淨信善男子善女人等得聞世
尊藥師瑠璃光如來名号乃至睡中亦以佛
名寶悟其耳世尊若有此經受持讀誦或復
為他演說開示令自書寫恭敬尊重
以種種華香塗香燒香花鬘瓔珞幡蓋
伎樂而為供養以五色綵作囊盛之掃灑淨
處敷設高座而用安處今時四大天王與其
眷屬及餘无量百千天衆皆詣其所供養守
護世尊若此經宣流行之處有能受持以彼
世尊藥師瑠璃光如來本願功德及聞名号
當知是處无復橫死亦復不為諸惡鬼神奪
其精氣設已奪者還得如故身心安樂
佛告曼殊室利如是如是如汝所說曼殊室
利若有淨信善男子善女人等欲供養彼世
尊藥師瑠璃光如來者應先造立彼佛形像
敷清淨座而安處之散種種花燒種種香以
種種幢幡莊嚴其處七日七夜受八分齋戒
食清淨食澡浴香潔著新淨衣應生无垢濁
心无怒害心於一切有情起利益安樂慈悲
等捨平等之心歌樂歌讚右遶佛像復應念
彼如來本願功德諸菩薩行此經思惟其義演說
開示隨所樂願一切皆遂求大壽得長壽衆

開示隨所樂願一切皆遂求大壽得長壽衆
當隨禪師語教求官位得官位求男女得男女
若復有人忽得惡夢見諸惡相或怪鳥來集
或於住處百怪出現此人若以衆妙資具恭
敬供養彼世尊藥師瑠璃光如來者惡夢惡
相諸不吉祥皆悉隱沒不能為患或有水火
刀毒饑渴惡象師子虎狼熊羆毒蛇惡蝎蜈
蚣蚰蜒蚊蝱等怖若能至心憶念彼佛恭敬
供養一切怖畏皆得解脫若他國侵擾盜賊
及亂憶念恭敬彼如來者亦皆解脫
復次曼殊室利若有淨信善男子善女人等
乃至盡形不事餘天唯當一心歸佛法僧受
持禁戒若五戒十戒菩薩四百戒菩薩二百
五十戒菩尼五百戒於所受中或有毀犯
怖墮惡趣若能專念彼佛名号恭敬供養者
必定不受三惡趣生或有女人臨當產時受
極苦者若能至心稱名禮讚恭敬供養彼如
來者衆苦皆除所生之子身具支形色端
正見者歡喜利根聰明安隱少病无有非人
奪其精氣
今時世尊告阿難言如我稱揚彼佛世尊藥
師瑠璃光如來所有功德此是諸佛甚深行

師瑠璃光如來所有功德此是諸佛甚深行
* 處難可解了知為信不阿難白言大德世尊
我於如來所說聖教不生疑惑所以者何一
切如來身語意業无不清淨世尊如日月輪
可令墮落妙高山王可使傾動諸佛所言无
有異也世尊有諸衆生信根不具聞說諸佛
甚深行處作是思惟云何但念藥師瑠璃光
如來一佛名号便獲尒所功德勝利由此不
信迷生誹謗彼於長夜失大利樂墮諸惡趣
流轉无窮佛告阿難是諸有情若聞世尊藥
師瑠璃光如來名号至心受持不生疑惑墮
惡趣者无有是處阿難此是諸佛甚深所行
難可信解汝今能受當知皆是如來威力阿
難一切聲聞獨覺及未登地諸菩薩等皆悉
不能如實信解唯除一生所繫菩薩阿羅漢人
身難得於三寶中信敬尊重亦難可得聞
世尊藥師瑠璃光如來名号復難於是阿難
彼藥師瑠璃光如來本願菩薩行无量功方
便无量廣大願我若一劫若一劫餘而廣說
者劫可速盡彼佛行願善巧方便无有盡也
尒時衆中有一菩薩摩訶薩名曰救脫即從
座起偏袒一肩右膝著地曲躬合掌而白佛
言大德世尊像法轉時有諸衆生為種種惡

座起偏袒一肩右膝著地曲躬合掌而白佛
言大德世尊像法轉時有諸衆生為種種惡
* 之所困厄長病羸瘦不能飲食唯屑乾糗見
諸方暗死相現前父母親屬朋友知識啼泣
圍遶然彼自身卧在本處見琰魔使引其神
識至于琰魔法王之前然諸有情有俱生神
隨其所作善罪若福皆具書之盡持授與琰
魔法王尒時彼王推問其人等計所作隨其
罪福而處斷之時彼病人親屬知識若能為
彼歸依世尊藥師瑠璃光如來請諸衆僧轉
讀此經然七層之燈懸五色續命神幡或有
是處彼識得還如在夢中明了自見或經七
日或二十一日或三十五日或四十九日彼識
還時如從夢覺皆自憶念善不善業所得果
報由自證見業果報故乃至命難亦不造作
諸惡之業是故淨信善男子善女人等皆應
受持藥師瑠璃光如來名号隨力所能恭敬
供養
尒時阿難問救脫菩薩曰善男子應云何恭
敬供養彼世尊藥師瑠璃光如來續命幡燈
復云何造救脫菩薩言大德若有病人欲脫
病苦當為其人七日七夜受持八尒齋戒應
以飲食女餘資具隨力所辦供養苾芻僧畫

病苦當為其人七日七夜受持八分齋戒應
以飲食及餘資具隨力所辦供養苾芻僧盡
※夜六時礼拜供養彼世尊藥師瑠璃光如來
誦此經四十九遍然四十九燈造彼如來
形像七軀一一像前各置七燈一一燈量大
如車輪乃至四十九日光明不絕造五色絲
幡長四十九搩手應放雜類衆生至四十九
可得過度危厄之難不為諸惡鬼所持
復次阿難若刹帝利灌頂王等灾難起時所
謂人衆疾疫難他國侵逼難自界叛逆難星
宿變怪難日月薄蝕難非時風雨難過時不
雨難彼刹帝利灌頂王等余時應於一切有
情起慈悲心赦諸繫閉依前所說供養之法
供養彼世尊藥師瑠璃光如來由此善根及
彼如來本願力故令其國界即得安隱風雨
順時穀稼成熟一切有情无病歡樂其國
中無有暴惡藥叉等神惱有情者一切惡相
皆即隱沒而刹帝利灌頂王等壽命色力无
病自在皆得增益阿難若帝后妃主儲君王
子大臣輔相中宮綵女百官黎庶為病所苦
及餘厄難亦應造立五色神幡然燈續明放
諸生命散雜色花燒衆名香病得除愈衆難
解脫

諸生命散雜色花燒衆名香病得除愈衆難
解脫
※尒時阿難問救脫菩薩言善男子云何已盡
之命而可增益救脫菩薩言大德汝豈不聞
如來說有九橫死邪是故勸造續命幡燈修
諸福德以備福故盡其壽命不經苦患阿難
問言九橫云何救脫菩薩言有諸有情得病
雖輕然无醫藥及看病者設復遇醫授藥
藥實不應死而便橫死之信世間邪魔外道
城隍之師妄說禍福便生怨動心不自正卜
問覓禍殺種種衆生解祭神明呼諸魍魎請
乞福祐欲冀延年終不能得愚癡迷惑信邪
倒見遂令橫死入於地獄无有出期是名初
橫二者橫被王法之所誅戮三者畋獵嬉戲
躭婬嗜酒放逸无度橫為非人奪其精氣四
者橫為火焚五者橫為水溺六者橫為種種
惡獸所噉七者橫墮山崖八者橫為毒藥厭
禱咒詛起屍鬼等之所中害九者飢渴所困
不得飲食而便橫死是為如來略說橫死有
此九種其餘復有无量諸橫難可具說復次
阿難彼瑠璃王主領世間名籍之記若諸有
情不孝五逆破壞三寶壞君臣法毀於信戒
矣慢法王隨罪輕重考而罰之是故我今勸

皆不孝五逆破壞三寶壞君臣法毀於信戒
殊魔法王隨罪輕重考而罰之是故我今勸
※諸有情然燈造幡放生備福令度世厄不遭
衆難
尒時衆中有十二藥叉大將俱在會坐所謂
宮毗羅大將　伐折羅大將　迷企羅大將　安底羅大將
招你羅大將　珊底羅大將　因達羅大將　波夷羅大將
摩虎羅大將　真達羅大將　招杜羅大將　毗羯羅大將
此十二藥叉大將一一各有七千藥叉以為
眷屬同時舉聲白佛言世尊我等今者蒙佛
威力得聞世尊藥師瑠璃光如來名号不復
更有惡趣之怖我等相率皆同一心乃至盡
形歸佛法僧誓當荷負一切有情為作義利
饒益安樂隨於何等村城國邑空閑林中若
有流布此經或復受持藥師瑠璃光如來名
号恭敬供養者我等眷屬衛護是人皆使解
脫一切苦難諸有願求悉令滿足或有疾厄
求愛脫者亦應請誦此經以五色縷結我名
字得如願已然後解結尒時世尊讚嘆藥叉
大將言善哉善哉大藥叉將汝等念報世尊
藥師瑠璃光如來恩德者常應如是利益安
樂一切有情
尒時阿難白佛言世尊當何名此法門我等

W→T450 14/408B25

樂一切有情
尒時阿難白佛言世尊當何名此法門我等
※云何奉持佛告阿難此法門名說藥師瑠璃
光如來本願功德亦名說十二神將饒益有
情結願神呪亦名拔除一切業鄣應如是持
時薄伽梵說是語已諸菩薩摩訶薩及大聲
聞國王大臣婆羅門居士天龍藥叉健達縛
阿素洛揭路荼緊那羅莫呼洛伽人非人等
一切大衆聞佛所說皆大歡喜信受奉行
藥師瑠璃光如來本願功德經